



**Kolding
Kommune**

en del af trekantområdet

REVURDERING

AF HUSDYRBRUGET PÅ

VOJUMVEJ 7, 6070 CHRISTIANSFELD



**Dato for gyldighed
26. marts 2021**

Kolding Kommune
Miljø og Erhverv
Nytov 11
6000 Kolding
Telefon 79797439
landbrug@kolding.dk
www.kolding.dk

INDHOLDSFORTEGNELSE

1	Generelt om revurderinger	3
2	Afgørelse om revurdering.....	4
2.1	Grundlag for afgørelsen.....	4
2.2	Offentlighed.....	4
2.3	Afgørelse om revurdering	5
3	Vilkår og særregler for IE-husdyrbrug	6
3.1	Gældende regler	6
3.2	Vilkår for Vojumvej 7	6
4	Redegørelse og vurdering	11
4.1	Husdyrproduktionen	11
4.2	Anlægget.....	11
4.3	Påvirkning af natur	12
4.4	Bedst tilgængelige teknik (BAT).....	12
5	Klage- og søgsmålsvejledning samt underretning	16
5.1	Klagevejledning og søgsmål	16
5.2	Underretning om revurderingen.....	16
5.3	Grundlag for afgørelsen.....	17
6	Bilag	18
	Bilag 1 Gældende vilkår for Vojumvej 7	18

DATABLAD

Husdyrbrugets navn	Steppinggård
Husdyrbrugets adresse	Vojumvej 7, 6070 Christiansfeld
CVR nr. / P-nr. / CHR-nr.	37147826 / 1020807128 / 52606
Husdyrbrugets ejer	Thyge Brandi Simonsen
Ejers telefonnummer	5150 0366
Ejers e-mail	thyge.simonsen@hotmail.com
Ejendomsnummer	6210258185
Matrikelnr. og ejerlav	135, Stepping Ejerlav, Stepping
Godkendelses- og tilsynsmyndighed	Kolding Kommune, By- og Udviklingsforvaltningen, Miljø og Erhverv, Nytorv 11, 6000 Kolding, landbrug@kolding.dk , tlf. 7979 7439
Udarbejdet af	Marianne Yde, mayn@kolding.dk
Journalnummer	20/12833

Godkendelse / anmeldelse	Dato
Godkendelse (§ 12)	Miljøgodkendelse den 19. august 2009 – skema nr. 5210
Revurdering (dyreenheder)	Revurdering den 2. juni 2017 – skema nr. 97625
Revurdering (produktionsareal)	Revurdering den 26. marts 2021 – skema nr. 224286

Offentlighedsprocedure	
Den 27. april 2020	Oplæg sendt til ejer om opstart af revurdering
Den 27. april – 11. maj 2020	Indledende høring på Kolding Kommunes hjemmeside. Kommunen modtog ingen bemærkninger.
Den 12. marts – 26. marts 2021	14 dages partshøring/forvarsel om påbud af udkastet hos ejer. Der er ikke nogen, som har ønsket at få udkastet tilsendt. Ejer havde ingen bemærkninger.
	Afgørelse truffet med klagevejledning. Sendt til ejer, eventuelle parter, som har anmodet om afgørelsen samt elektroniske parter
	Fristen for at klage til Miljø- og Fødevarerklagenævnet

1 GENERELT OM REVURDERINGER

Visse godkendelser af husdyrbrug (IE-husdyrbrug¹) skal regelmæssigt tages op til revurdering og om nødvendigt ajourføres i lyset af den teknologiske udvikling. Den første revurdering sker som udgangspunkt 8 år efter godkendelsen er meddelt, og de efterfølgende revurderinger skal ske mindst hvert 10. år. Dog skal kommunen tage en godkendelse af et IE-husdyrbrug op til revurdering, hvis der offentliggøres en BAT-konklusion, som vedrører den væsentlige del af husdyrbrugets aktiviteter. IE-husdyrbrug er omfattet af EU's IE-direktiv².

Det væsentligste formål med den regelmæssige revurdering er, at det løbende sikres, at IE-husdyrbrugets indretning og drift fortsat er baseret på anvendelse af den bedst tilgængelige teknik (BAT³). BAT skal sikre, at forureningen fra husdyrbruget til stadighed begrænses mest muligt. Der skal således stilles skærpede vilkår, hvis væsentlige ændringer i BAT skaber mulighed for at nedbringe emissionerne, uden det medfører uforholdsmæssige store omkostninger.

Ifølge husdyrgodkendelsesbekendtgørelsens kapitler 14, 16 og 17 skal Kolding Kommune i forbindelse med revurdering af miljøgodkendelsen sikre at;

- BAT-konklusionens krav vedr. NH₃-emission er opfyldt (jf. § 25, jf. bilag 3, punkt A),
- Kravet om maksimal totaldeposition af ammoniak på visse naturområder (kategori 1 og kategori 2) er opfyldt (jf. §§ 26 og 27),
- Øvrige BAT-relaterede emner bliver håndteret effektivt (jf. § 35),
- Sikre med vilkår at husdyrbruget ikke har en væsentlig virkning på miljøet (jf. § 36, stk. 1 nr. 9-13),
- Alle eksisterende vilkår bliver revurderet (jf. § 40)

Den 21. februar 2017 blev der offentliggjort nye BAT-konklusioner for intensivt opdræt af fjerkræ og svin. De berørte virksomheder skal derfor have revurderet deres miljøgodkendelser og efterleve de nye BAT-vilkår senest 4 år efter offentliggørelsen. Det betyder, at revurderingen skal være tilendebragt og eventuelle ændringer skal være gennemført, så de nye vilkår overholdes inden den 21. februar 2021.

En revurderingsafgørelse er ikke en ny godkendelseshandling. Derfor kan en revurdering ikke indebære en udvidelse eller ændring af den oprindelige godkendelse, der kan medføre forøget forurening. Det er alene en vurdering af, om husdyrbruget med den gældende tilladelse stadig beskytter miljøet tilstrækkeligt

Påbud – ud over, hvad der følger af BAT – skal være begrundet i en væsentlig forurening, hvor der er fremkommet nye oplysninger om forureningens skadelige virkning, der ikke kunne forudses ved godkendelsens meddelelse eller forureningen i øvrigt går ud over det, der blev lagt til grund ved godkendelsens meddelelse.

Kommunens afgørelse om revurdering skal resultere i en afgørelse, hvor vilkårene (jf. afsnit 4) i den oprindelige godkendelse enten skærpes ved påbud, eller hvor kommunen ikke finder anledning til at skærpe vilkårene, jf. husdyrbruglovens § 39, jf. § 41.

¹ IE-husdyrbrug er defineret som husdyrbrug, der har aktiviteter omfattet af § 16 a, stk. 2, nr. 1-3 i Husdyrbrugloven

² Europa-Parlamentets og Rådets direktiv 2010/75/EU af 24. november 2010 om industrielle emissioner (integreret forebyggelse og bekæmpelse af forurening (med senere ændringer)

³ BAT = Best Available Technique (bedste tilgængelige teknik), som skal anvendes jævnfør EU's IE-direktiv

2 AFGØRELSE OM REVURDERING

2.1 GRUNDLAG FOR AFGØRELSEN

Husdyrbruget på Vojumvej 7, 6070 Christiansfeld er et IE-husdyrbrug, da der er mere end 100.000 stipladser til slagtekyllinger på ejendommen, og husdyrbruget er dermed omfattet af EU's IE-direktiv.

Ejendommen har en godkendelse fra 2009 og en revurdering fra 2017, se oversigten i tabel 1. Igangsættelsen af denne revurdering skyldes, at der er blevet offentliggjort nye BAT-konklusioner, som betyder, at godkendelsen skal revurderes igen.

Tabel 1. Oversigt over produktionstilladelse på Vojumvej 7

Stalde	8-års drift	Revurdering (2017)	Revurdering (2021)
Slagtekyllinger	575.000 stk. producerede kyllinger (38 dage)	575.000 stk. producerede kyllinger (38 dage)	575.000 stk. producerede kyllinger (38 dage)
DE i alt (gældende)	223,7 DE	223,7 DE	223,7 DE
Produktionsareal	3.875 m ²	3.875 m ²	3.875 m ²

I forbindelse med revurderingen er følgende staldtype og produktionsareal blevet oplyst:

Tabel 2. Staldtype og produktionsareal på Vojumvej 7

Stalde og produktioner						
Staldnavn	Staldstørrelse (m ²)	Ventilation	Kildehøjde	Produktion	Antal måneder udegående	Produktionsareal (m ²)
Ansøgt drift						
Kyllingehus syd	1959	Blandet ventilation	3 m	(#374594) Kyllinger, konventionelle slagtekyllinger	0	1930
Kyllingehus nord	2052	Blandet ventilation	3 m	(#374596) Kyllinger, konventionelle slagtekyllinger	0	1945
Sum						3875

Denne revurdering tager således udgangspunkt i ejendommens gældende miljøgodkendelse og efterfølgende revurdering fra 2017 samt de supplerende oplysninger modtaget i forbindelse med revurderingen.

Den revurderede miljøgodkendelse for Vojumvej 7 er stadig en § 12-godkendelse, som omfatter det tilladte antal dyr. Ifølge lovgivningen skal revurderingen foretages ud fra de krav og de beregninger, som følger af husdyrgodkendelsesbekendtgørelsen, og derfor er beregningerne udført i det nye system i husdyrgodkendelse.dk, som bygger på m² produktionsareal og gødningsoverflade.

Revurderingen bygger på virksomhedens oplysninger og beregninger foretaget via husdyrgodkendelse.dk (skema nr. 224286), løbende miljøtilsyn samt kommunens konkrete vurdering støttet af Miljøklagenævnets afgørelser og Miljøstyrelsens vejledninger og orienteringer.

Afgørelsen træffes med hjemmel i § 39, jf. § 41 og 43 a i husdyrbrugloven.

2.2 OFFENTLIGHED

Revurderingen er indledt med en mail sendt til godkendelsesindehaveren den 27. april 2020 (jf. § 39, stk. 5 i husdyrgodkendelsesbekendtgørelsen).

Det følger endvidere, at kommunen ikke må træffe afgørelse om en revurdering af en miljøgodkendelse af et IE-brug, før offentligheden har haft lejlighed til at udtale sig om kommunens udkast til afgørelse (jf. § 41 i husdyrgodkendelsesbekendtgørelsen).

For at give offentligheden mulighed for at udtale sig, annoncerede Kolding Kommune den 27. april 2020 på kommunens hjemmeside www.kolding.dk/miljoesager, at miljøgodkendelsen for Vojumvej 7 skulle revurde-

res. Med frist til den 11. maj 2020 kunne enhver anmode om at få tilsendt et udkast til afgørelse om revurderingen, når denne forelå. Den offentlige annoncering gav ikke anledning til sådanne anmodninger eller andre henvendelser fra offentligheden.

Kommunens arbejde med revurderingssager betragtes som tilsynsarbejde, og i forbindelse med tilsyn foretages som udgangspunkt ikke orientering eller høring af naboer til det pågældende husdyrbrug. Kun hvis en nabo er at betragte som part i den pågældende sag, vil det være relevant at høre vedkommende efter de generelle partshøringsregler i forvaltningsloven. Disse regler foreskriver dog, at der ikke skal foretages partshøring, hvis der ved lov er fastsat særlige bestemmelser, der sikrer parten adgang til at gøre sig bekendt med grundlaget for den påtænkte afgørelse og til at afgive en udtalelse til sagen, inden afgørelsen træffes. Da § 41 i husdyrgodkendelsesbekendtgørelsen netop må ses som udtryk for sådanne særlige bestemmelser – og da afgørelsen om revurdering vurderes ikke at berøre andre end adressaten for afgørelsen på væsentlig og indgribende måde – finder Kolding Kommune ikke anledning til at foretage yderligere partshøring i nærværende revurderingssag.

Godkendelsesindehaveren har modtaget udkastet til revurdering inden afgørelse, hvilket betragtes som et forvarsel om påbud. Ejer havde ingen kommentarer.

Afgørelsen om revurdering af godkendelsen af den 19. august 2009 er gældende fra den 26. marts 2021. Afgørelsen er offentlig annonceret på kommunens hjemmeside samt på Digital MiljøAdministration. Afgørelsen er fremsendt til elektroniske parter. Klagefristen er den 23. april 2021 (se klagevejledning i afsnit 5).

2.3 AFGØRELSE OM REVURDERING

Kolding Kommune har vurderet miljøgodkendelsen fra 2009 af husdyrbruget på Vojumvej 7, 6070 Christiansfeld, og meddeler afgørelse om, at vilkårene ændres. Revurderingen fastsætter de vilkår, der skal gælde for den fortsatte drift af husdyrbruget. Afgørelsen træffes med hjemmel i § 39, jævnfør § 41 og § 43 a i husdyrbrugloven.

De nye vilkår meddeles efter husdyrbrugloven, og meddeles som påbud efter § 40 og § 43 a. Der tillægges ikke retsbeskyttelse på disse vilkår, men vilkårene kan påklages.

Nogle vilkår i miljøgodkendelsen er blevet overflødige eller uaktuelle af anden grund og er derfor bortfaldet. Nærværende revurdering indeholder således samtlige vilkår, som gælder fremover. Alle fremtidige gældende vilkår fremgår af bilag 1.

Kravene i husdyrgødningsbekendtgørelsen og andre relevante bekendtgørelser skal overholdes. Vilkaere i revurderingen er som hovedregel kun stillet for de punkter, hvor tilsynsmyndigheden vurderer, at kravene skal være mere vidtgående end bekendtgørelserne.

Kolding Kommune vurderer, at husdyrbruget fortsat kan producere på de gældende eller ændrede vilkår, suppleret med nye vilkår, meddelt ved påbud. Vilkaere træder i kraft straks ved meddelelse af afgørelsen, med mindre andet fremgår af det enkelte vilkår.



Marianne Yde

Marianne Yde
Biolog

By- og Udviklingsforvaltningen – Miljø og Erhverv
Nytov 11, 6000 Kolding

3 VILKÅR OG SÆRREGLER FOR IE-HUSDYRBRUG

3.1 GÆLDENDE REGLER

Miljøledelse, oplæring af personale, plan for regelmæssig kontrol, fodringskrav m.m. til IE-husdyrbrug er blevet omfattet af generel lovgivning i forbindelse med en ændring af husdyrgodkendelsesbekendtgørelsen pr. 1. januar 2020. Herunder gælder, at IE-brugene årligt senest den 31. december skal indsende informationer (§ 50) til kommunen om følgende:

- Logbøger for miljøteknologi
- Dokumentation for miljøledelsessystem (§ 42, stk. 3)
- Logbog over gennemførte kontroller af bl.a. vedligeholdelse (§ 44, stk. 5)
- Dokumentation for fodringskrav (§ 46)

Da Vojumvej 7 er et IE-husdyrbrug skal ovennævnte særregler overholdes på det tidspunkt revurderingen meddeles (eller senest den 21. februar 2021).

3.2 VILKÅR FOR VOJUMVEJ 7

IE-husdyrbruget på Vojumvej 7, 6070 Christiansfeld påbydes i henhold til § 39, jævnfør § 41 og § 43 a i husdyrbrugetloven nedenstående vilkårsændringer i forhold til miljøgodkendelsen fra 2009 med tilhørende revurdering (2017).



Figur 1. Oversigtskort over produktionsarealet på Vojumvej 7.

Vilkår markeret med blå skrift er nye vilkår, som er meddelt som påbud efter husdyrbrugslovens § 39, jævnfør § 41. Vilkår uden farve er eksisterende vilkår fra den oprindelige miljøgodkendelse eller revurdering. Enkelte vilkår ophæves, da de ikke længere er tidssvarende eller omfattet af generel lovgivning. Vilkårene kan påklages - se klagevejledningen i afsnit 5.

Tabel 3. Vilkår for Vojumvej 7 inkl. begrundelse

Produktion	
Eksisterende vilkår 1 fastholdes uændret	Kyllingeproduktionen tillades drevet med en produktion på 223,7 DE svarende til 575.000 stk. producerede kyllinger (38 dage). Omregningsfaktoren er 2.570 stk. 38-dages slagtekyllinger pr. DE.
Eksisterende vilkår 2 fastholdes uændret	Der tillades udsving i afgangsalderen for kyllingerne i intervallet 33-40 dage, når den årlige produktion ikke overstiger de anførte 223,7 DE (2.570 stk./DE).

Staldanlæg og ventilation	
Eksisterende vilkår 3 fastholdes uændret	Ventilatorer på eksisterende stald skal renholdes og rengøres inden indsætning af nyt hold slagtekyllinger.
Eksisterende vilkår 4 fastholdes uændret	Ventilationsanlægget skal vedligeholdes og efterses i henhold til producentens anvisninger for det pågældende anlæg. Anlægget skal kalibreres efter producentens anvisninger for at sikre minimalt energiforbrug.

Energi- og vandforbrug og besparende foranstaltninger	
Eksisterende vilkår 5 ophæves	Anlæg, der er særligt energiforbrugende, f.eks. ventilationssystemet skal kontrolleres, kalibreres og vedligeholdes således, at det altid kører energimæssigt optimalt.
Begrundelse	Vilkåret er sammenfaldende med vilkår 4, og eksisterende vilkår 5 ophæves derfor.
Nyt vilkår 5a påbydes	Hvis husdyrbrugets elforbrug overstiger 110.000 kWh, skal ejer sende en redegørelse til kommunen. Redegørelsen skal indeholde en beskrivelse af, hvorfor forbruget er steget, og hvilke tiltag, der sættes i værk for at reducere energiforbruget.
Begrundelse	Vilkåret påbydes, da der med husdyrgodkendelsesbekendtgørelsen den 1. januar 2020 blev indsat en enkelt tilføjelse til det regelgrundlag, som kommunerne skal anvende ved revurdering. Det drejer sig om § 35, stk. 1, nr. 2, som omhandler minimering af energiforbruget. Kommunerne er således fremadrettet forpligtet til at inddrage dette forhold ved revurdering af et IE-husdyrbrug sammen med de øvrige krav til revurdering.
Nyt vilkår 5b påbydes	Hvis husdyrbrugets vandforbrug overstiger 5.500 m ³ skal ejer sende en redegørelse til kommunen. Redegørelsen skal indeholde en beskrivelse af, hvorfor forbruget er steget, og hvilke tiltag der sættes i værk for at reducere vandforbruget.
Begrundelse	Vilkåret påbydes, da der med husdyrgodkendelsesbekendtgørelsen den 1. januar 2020 blev indsat en enkelt tilføjelse til det regelgrundlag, som kommunerne skal anvende ved revurdering. Det drejer sig om § 36, stk. 1, nr. 9, som omhandler minimering af vandforbruget. Kommunerne er således fremadrettet forpligtet til at inddrage dette forhold ved revurdering af et IE-husdyrbrug sammen med de øvrige krav til revurdering.

Olieprodukter, råvarer og affald

Eksisterende vilkår 6 ophæves	Tankning af diesel skal til enhver tid ske på en plads med fast og tæt bund, således at spild kan opsamles, og at der ikke er mulighed for afløb til jord, kloak, overfladevand eller grundvand. Pistolen må ikke kunne fastlåses under påfyldning.
Begrundelse	Vilkåret opdateres til at være mere hensigtsmæssigt. Der påbydes et nyt vilkår 6.
Nyt vilkår 6a ændres til	Tankning af diesel skal til enhver tid ske på en plads med fast og tæt bund, således at spild kan opsamles, og at der ikke er mulighed for afløb til jord, kloak, overfladevand eller grundvand. Hvis tankpistolen på dieseltanken kan fastlåses under påfyldning, skal der være en mekanisme, der automatisk slår fra ved fuld tank.

Driftsforstyrrelser eller uheld	
Eksisterende vilkår 7 ophæves	Såfremt der sker uheld med udslip eller risiko for udslip af forurenende stoffer til omgivelserne, skal dette straks anmeldes til alarmcentralen 112 samt hurtigst muligt til Kolding Kommunes landbrugsafdeling.
Begrundelse for ophævelse af vilkåret	Udarbejdelse af beredskabsplan og handlingsplaner i forbindelse med hændelser er omfattet af generel lovgivning, som beskriver særlige krav til IE-husdyrbrug jf. § 44 i husdyrgodkendelsesbekendtgørelsen.
Eksisterende vilkår 8 ophæves	Medarbejdere skal være informeret om og have udleveret en kopi af beredskabsplanen på et forståeligt sprog. Beredskabsplan skal vedligeholdes, så oplysningerne i den altid er opdaterede.
Begrundelse for ophævelse af vilkåret	Udarbejdelse af beredskabsplan og oplæring af personale er omfattet af generel lovgivning, som beskriver særlige krav til IE-husdyrbrug jf. § 43 i husdyrgodkendelsesbekendtgørelsen.
Eksisterende vilkår 9 ophæves	Ved driftsforstyrrelser og uheld, som indebærer risiko for forurening, skal forskrifterne i beredskabsplanen følges.
Begrundelse for ophævelse af vilkåret	Udarbejdelse af beredskabsplan og handlingsplaner i forbindelse med hændelser er omfattet af generel lovgivning, som beskriver særlige krav til IE-husdyrbrug jf. § 44 i husdyrgodkendelsesbekendtgørelsen.

Støj																																					
Nyt vilkår 7a påbydes	<p>Støjbelastningen fra husdyrbrugets bygningsparcel til omgivelserne (det ækvivalente, konstante, korrigerede støjniveau i dB(A) målt i ethvert punkt uden for skel må ikke overstige:</p> <table border="1" style="width: 100%; border-collapse: collapse;"> <thead> <tr> <th colspan="4" style="background-color: #e6f2e6;">DAG</th> </tr> </thead> <tbody> <tr> <td style="width: 30%;">Mandag-fredag</td> <td style="width: 20%;">Kl. 07.00 – 18.00</td> <td style="width: 15%;">55 dB(A)</td> <td style="width: 35%;">ref. tid 8 timer</td> </tr> <tr> <td>Lørdag</td> <td>Kl. 07.00 – 14.00</td> <td>55 dB(A)</td> <td>ref. tid 7 timer</td> </tr> <tr> <td>Lørdag</td> <td>Kl. 14.00 – 18.00</td> <td>45 dB(A)</td> <td>ref. tid 4 timer</td> </tr> <tr> <td>Søn- og helligdage</td> <td>Kl. 07.00 – 18.00</td> <td>45 dB(A)</td> <td>ref. tid 8 timer</td> </tr> </tbody> </table> <table border="1" style="width: 100%; border-collapse: collapse;"> <thead> <tr> <th colspan="4" style="background-color: #e6f2e6;">AFTEN</th> </tr> </thead> <tbody> <tr> <td>Alle dage</td> <td>Kl. 18.00 – 22.00</td> <td>45 dB(A)</td> <td>ref. tid 1 time</td> </tr> </tbody> </table> <table border="1" style="width: 100%; border-collapse: collapse;"> <thead> <tr> <th colspan="4" style="background-color: #e6f2e6;">NAT</th> </tr> </thead> <tbody> <tr> <td>Alle dage</td> <td>Kl. 22.00 – 07.00</td> <td>40 dB(A)</td> <td>ref. tid ½ time</td> </tr> </tbody> </table> <p>Støjbelastningen er det ækvivalente, korrigerede støjniveau i dB(A) målt eller beregnet i punkter i 1,5 meters højde over terræn. Referencetiden regnes i henhold til støjvejledningen.</p> <p>Virksomheden skal for egen regning dokumentere, at grænseværdierne overholdes, såfremt Kolding Kommune skønner det nødvendigt.</p>	DAG				Mandag-fredag	Kl. 07.00 – 18.00	55 dB(A)	ref. tid 8 timer	Lørdag	Kl. 07.00 – 14.00	55 dB(A)	ref. tid 7 timer	Lørdag	Kl. 14.00 – 18.00	45 dB(A)	ref. tid 4 timer	Søn- og helligdage	Kl. 07.00 – 18.00	45 dB(A)	ref. tid 8 timer	AFTEN				Alle dage	Kl. 18.00 – 22.00	45 dB(A)	ref. tid 1 time	NAT				Alle dage	Kl. 22.00 – 07.00	40 dB(A)	ref. tid ½ time
DAG																																					
Mandag-fredag	Kl. 07.00 – 18.00	55 dB(A)	ref. tid 8 timer																																		
Lørdag	Kl. 07.00 – 14.00	55 dB(A)	ref. tid 7 timer																																		
Lørdag	Kl. 14.00 – 18.00	45 dB(A)	ref. tid 4 timer																																		
Søn- og helligdage	Kl. 07.00 – 18.00	45 dB(A)	ref. tid 8 timer																																		
AFTEN																																					
Alle dage	Kl. 18.00 – 22.00	45 dB(A)	ref. tid 1 time																																		
NAT																																					
Alle dage	Kl. 22.00 – 07.00	40 dB(A)	ref. tid ½ time																																		

	Kravet om dokumentation af støjforholdene kan højst fremsættes en gang årligt, med mindre den seneste kontrol viser, at vilkårene ikke kan overholdes. Støjmålinger skal udføres som beskrevet i Miljøstyrelsens til enhver tid gældende støjbergningsvejledning og foretages i punkter, som forinden aftales med kommunen. Støjmåling skal udføres af et akkrediteret firma.
Begrundelse	Husdyrbruget er omfattet af støjkravene, og vilkåret er indsat for at kunne regulere støjbidraget ved evt. overskridelse af grænseværdierne.
Nyt vilkår 8a påbydes	Støjgrænseværdierne skal overholdes med mulighed for følgende undtagelser: I forbindelse med høst (herunder korntørring) og kørsel med husdyrgødning tillades kørsel uden for hverdage og dagtimer i en begrænset periode.
Begrundelse	I begrænsende perioder er det nødvendigt for husdyrbruget at kunne køre på tidspunkter, hvor der ikke normalt vil forekomme transport og støj.

Vaskevand fra vask fra fjerkræstalde	
Eksisterende vilkår 10 fastholdes uændret	Vaskevand fra rengøring af stalde og lignende skal ledes til særskilte vaskevandsbeholdere.
Eksisterende vilkår 11 fastholdes uændret	Vaskevandstankene skal tømmes efter hver staldvask.

Lugt	
Eksisterende vilkår 12 fastholdes uændret	Bygninger, anlæg, foderanordninger og omgivelser skal drives og renholdes, således at lugtgener begrænses mest muligt for de omkringboende.
Nyt vilkår 12a påbydes	På husdyrbruget skal der til stadighed opretholdes en god staldhygiejne.
Begrundelse	De vejledende lugtgeneafstande bygger på en forudsætning om god staldhygiejne.

Fluer og skadedyr	
Eksisterende vilkår 13 ophæves	Der skal på ejendommen foretages effektiv fluebekæmpelse som minimum i overensstemmelse med de nyeste retningslinjer fra Statens Skadedyrslaboratorium. Bekæmpelsen skal desuden foretages på tilsynsmyndighedens forlangende.
Nyt vilkår 13a ændres til	Der skal på ejendommen foretages effektiv fluebekæmpelse som minimum i overensstemmelse med de nyeste retningslinjer fra Aarhus Universitet (www.agro.au.dk).
Begrundelse	Vilkåret opdateres, da Statens Skadedyrslaboratorium ikke længere eksisterer.
Eksisterende vilkår 14 fastholdes uændret	Opbevaring af foder skal ske på sådan en måde, så der ikke opstår risiko for tilhold af skadedyr (rotter m.v.).

Husdyrbrugets ophør	
Eksisterende vilkår 15 fastholdes uændret	Ved ophør af virksomheden skal staldanlægget rengøres. Kemikalier og sprøjtemidler skal bortskaffes til godkendt modtager.

Eksisterende vilkår 16 ophæves	Ophør af virksomheden skal meddeles til Kolding Kommune.
Begrundelse for op- hævelse af vilkåret	IE-husdyrbrug har pligt til at anmelde deres driftsophør til kommunen jf. § 51 i hus- dyrgodkendelsesbekendtgørelsen.

Egenkontrol og dokumentation	
Eksisterende vilkår 17 fastholdes uæn- dret	På tilsynsmyndighedens forlangende skal virksomheden dokumentere overhol- delse af denne godkendelses vilkår.
Eksisterende vilkår 18 ophæves	Husdyrbruget afholder selv omkostningerne til dokumentation, undersøgelser og målinger, som er anført i nærværende godkendelse.
Begrundelse for op- hævelse af vilkåret	Husdyrbruget skal selv betale for den dokumentation og egenkontrol, som skal fremvises og indsendes.

4 REDEGØRELSE OG VURDERING

Da ejendommen på Vojumvej 7 er et IE-husdyrbrug skal særreglerne overholdes på det tidspunkt revurderingen meddeles.

Pligten til at gennemføre en vurdering efter habitatbekendtgørelsens § 7, stk. 1 og 2 gælder ikke for revurderingsafgørelser. Baggrunden er, at habitatdirektivets artikel 6, stk. 3 ikke gælder for eksisterende virksomhed, der fortsætter uændret.

Se endvidere afsnit 1 om indledning for yderligere oplysninger om revurderinger.

4.1 HUSDYRPRODUKTIONEN

Miljøgodkendelsen fra 2009 er meddelt på baggrund af et tilladt dyrehold. Revurderingen giver ikke tilladelse til at øge eller ændre dyreholdet, og der er derfor ikke tale om nogen merpåvirkning af omgivelserne. Der er i forbindelse med revurderingen foretaget en omregning fra tilladt dyrehold til den nuværende arealbaserede regulering for at kunne beregne emissionerne fra produktion. Miljøvurderingerne er derfor gennemført i forhold til emissionerne beregnet på baggrund af produktionsarealets størrelse og dyretype.

Selv om der i forbindelse med revurderingen fastlægges et produktionsareal, vil husdyrbruget fortsat være reguleret af den godkendelse, der er blevet revurderet. En revurdering indebærer således ikke, at husdyrbruget kan anses for godkendt eller tilladt efter husdyrbrugloven § 16a. Det vil sige, at produktionens omfang fortsat er baseret på antallet af dyr.

4.2 ANLÆGGET

Der er ikke sket bygningsmæssige ændringer på anlægget, som er godkendelsespligtige, siden miljøgodkendelsen blev meddelt i 2009.

I marts 2019 er der blevet opsat en varmeveksler på hver stald. Forudsætningen for, at den slags bygningsmæssige ændringer kan foretages uden godkendelsespligt er, at ændringerne ikke vedrører forureningsmæssige forhold på ejendommen. Det gælder i forhold til ammoniakfordampning, lugtgener og desuden må ændringerne ikke være så markante, at de påvirker de landskabelige værdier i området.

Det skal derfor vurderes, om hvorvidt disse ændringer er godkendelsespligtige, herunder om ændringerne medfører en øget forurening eller anden påvirkning af miljøet.

Varmevekslerne er Rokkedal varmevekslere, som er optaget på Miljøstyrelsens teknologiliste. Der er en dokumenteret ammoniakreducerende effekt, men effekten anvendes ikke på husdyrbruget, da der ikke er behov for ammoniakreduktion for at kunne overholde ammoniakreduktionskravet.

På Miljøstyrelsens teknologiliste fremgår det, at varmevekslere ikke har nogen effekt på lugtemissionen. De ændrede ventilationsforhold ved installationen af varmeveksler kan dog have betydning for spredningen af lugten og dermed lugtpåvirkningen til omgivelserne. Der ændres ikke på afkasthøjden på bygningen ved montering af varmeveksleren. Kolding Kommune har ikke tidligere modtaget lugtklager over ejendommen. Det vurderes, at de ændrede ventilationsforhold ikke har medført en forøget lugtemission for de omgivelserne, da afkasthøjden er den samme efter monteringen af varmeveksleren.

På samme vis vurderes det, at monteringen af varmeveksler ikke har medført en forøgelse af støjemissionen. Støj fra varmevekslerne er ikke væsentlig i forhold til de andre støjkilder på ejendommen.

Varmevekslerne er installeret imellem de to stalde og dermed i nær tilknytning til bygningsmassen. Ejendommen ligger ikke inden for et økologisk forbindelsesområde og ej heller i et område karakteriseret som uforstyrret landskab, og er desuden beliggende uden for fredede områder, fortidsminder samt værdifulde kulturmiljøer.

Kolding Kommune vurderer, at installationen af varmevekslere ikke har nogen væsentlig påvirkning af omgivelserne i forhold til de landskabelige værdier. Samlet set vurderes det, at installationen af varmevekslere ikke udløser krav om godkendelse jf. husdyrbrugloven.

4.3 PÅVIRKNING AF NATUR

Ifølge husdyrgodkendelsesbekendtgørelsen skal husdyrbruget ved revurderingen leve op til ammoniakkravet om totaldeposition til kategori 1- og 2-natur – eventuelt efter en fastsat tidsfrist.

Kategori 1-natur er nærmere bestemte naturtyper, som er beliggende inden for internationale naturbeskyttelsesområder (Natura 2000-områder), mens kategori 2-natur er visse naturtyper, som ligger uden for internationale naturbeskyttelsesområder.

Der er fastsat forskellige beskyttelseskrav i forhold til de forskellige naturkategorier. Den tilladte maksimale totaldeposition fra et husdyrbrug til kategori 1-natur er afhængig af antallet af andre husdyrbrug i nærheden. Hvis der ikke er andre husdyrbrug, må der fra husdyrbruget, som revurderes, som hovedregel højst være en totaldeposition på 0,7 kg N pr. ha pr. år. Er der ét husdyrbrug ud over husdyrbruget, der revurderes, falder den højst tilladte totaldeposition til 0,4 kg N pr. ha pr. år, og endelig, hvis der er mere end ét husdyrbrug ud over husdyrbruget, der skal revurderes, må totaldepositionen fra husdyrbruget, der revurderes, maksimalt være 0,2 kg N pr. ha pr. år.

Den maksimale tilladte totaldeposition til kategori 2-natur er 1,0 kg N pr. ha pr. år.

Den kategori 1-natur, som ligger nærmest husdyrbruget på Vojumvej 7, er en elle- og askeskov (habitatområde Svanemosen), som ligger ca. 9 km nordøst for anlægget. Den beregnede ammoniakdeposition til nærmeste kategori 1-natur viser, at totaldepositionen er 0,0 kg N pr. ha pr. år, hvorfor beskyttelsesniveauet er overholdt. En totaldeposition under 0,2 kg N pr. ha pr. år betyder desuden, at beskyttelsesniveauet er overholdt, uanset hvor mange husdyrbrug der i øvrigt måtte være i nærheden.

Den kategori 2-natur, som ligger nærmest husdyrbruget, er et overdrev, som ligger ca. 4,7 km sydvest for ejendommen. Beregningen til nærmeste kategori 2-natur viser, at totaldepositionen her vil være 0,0 kg N pr. ha pr. år. Den maksimale tilladte totaldeposition til kategori 2-natur er 1,0 kg N pr. ha pr. år, hvorfor beskyttelsesniveauet også her er overholdt.

Tabel 5. Oversigt over beregninger af ammoniakdeposition til kategori 1- og kategori 2-natur fra Vojumvej 7.

Navn:	Kategori:	Oprettet:	Kumulation:	Ruhed natur:	Merdeposition (kg N/ha/år):		Totaldeposition (kg N/ha/år):
					8-års drift	Nudrift:	
Overdrev	Kategori 2	Sagsbehandler	0	Bn	0,0	0,0	0,0
Fovslet Skov	Kategori 1	Sagsbehandler	0	S	0,0	0,0	0,0

Kolding Kommune vurderer, at kravet til total ammoniakdeposition fra husdyrbruget til kategori 1- og 2-natur er overholdt, og påbyder derfor ikke yderligere vilkår hertil.

4.4 BEDST TILGÆNGELIGE TEKNIK (BAT)

Det skal sikres, at husdyrbruget lever op til BAT ved at forebygge og begrænse forureningen ved anvendelse af den bedst tilgængelige teknik (BAT), og at husdyrbruget i øvrigt kan drives på stedet uden at påvirke omgivelserne på en måde, som er uforenelige med hensynet til omgivelserne.

Ved begrebet "tilgængelig teknik" menes, at teknikken under afvejning af økonomiske udgifter og fordele skal være mulig at anvende i landbrugssektoren som helhed. I begrebet "tilgængelig" ligger en indbygget afvejning mellem mål og midler, men det skal afvejes på sektorniveau og ikke på bedriftsniveau.

Redegørelsen skal for svine- og fjerkræbrug omhandle de teknologier, der er beskrevet dels i EU kommissionens BREF-dokument om intensivt hold af svin og fjerkræ og dels i Miljøstyrelsens Teknologiblade. BAT ændrer sig i takt med den teknologiske udvikling.

HUSDYRANLÆG

Begge kyllingestalde er indrettet med fast gulv og afløb til samletank til vaskevand. Staldene fungerer som dybstrøelsesstalde med udmugning og rengøring i forbindelse med holdskifte. Staldene er opvarmet med flisfyr. Isolerede stalde med mekanisk ventilation og strøelse på hele gulvet og udstyret med

drikkevandssystem til forebyggelse af spild er med på listen over BAT-staldsystemer til fjerkræ. Der bygges ikke nyt i forbindelse med revurderingen.

BAT-EMISSIONSKRAV

Der er ikke sket ændringer i produktionsarealet eller i anvendte miljøteknologier siden godkendelsen blev givet for 8 år siden. Emissionen fra produktionen er beregnet til 2.868 kg NH₃-N/år.

I beregningerne af BAT-kravet indgår, at begge staldafsnit er sat som "Eksisterende staldafsnit, BAT-krav fastsat i tidligere afgørelse". Der er indsat varmeveksler, men varmevekslerens reducerende effekt på ammoniakfordampning anvendes ikke. Der anvendes dermed ikke miljøteknologier på ejendommen.

BAT-kravet i husdyrgodkendelse.dk er ligeledes beregnet til 2.868 kg NH₃-N/år. BAT-kravet er således opfyldt.

LUGT

Kolding Kommune vurderede ud fra ansøgningssystemets beregninger i forbindelse med revurderingen fra 2017, at lugtgenekriterierne ikke overholdes for byzone (som også er nærmeste samlede bebyggelse) og nærmeste enkeltbeboelser. Der findes ingen kendt teknologi, der reducerer lugt fra slagtekyllingehuse.

Produktionen har været uændret siden miljøgodkendelsen blev givet i 2009. Der ændres ikke i dyreholdet eller deres placering i staldanlæggene, og lugtgenerne er dermed uændrede.

Lugtregninger viser, at lugtgenekriteriet til enkeltboliger og byzone ikke er overholdt. Den beregnede geneafstand er længere end den faktiske afstand fra staldanlægget til byzone og enkeltboliger. Da den beregnede geneafstand er længere end den faktiske afstand fra anlægget til de omkringboende, kan der forekomme væsentlige lugtgener for de omkringboende ved driften af husdyrbruget.

De fastsatte genekriterier i den nye lugtvejledning er udelukkende gældende i forhold til etableringer, udvidelser og ændringer. Beskyttelsesniveauet kan derfor ikke kræves overholdt, når der er tale om revurdering af et eksisterende brug, medmindre det er teknisk og økonomisk muligt for landmanden.

Ansøger har angivet, at det ikke er teknisk og økonomisk muligt at reducere lugtbelastningen fra det specifikke staldanlæg.

Beregning af lugtgeneafstande er ikke en del af en revurdering, da der netop ikke sker nogle ændringer eller udvidelser af produktionen. På ejendommen opretholdes en god staldhygiejne bl.a. ved at sikre en effektiv ventilation, vask af stalde mellem hold, m.m.

Da de vejledende lugtgeneafstande bygger på en forudsætning om god staldhygiejne, påbydes der et nyt vilkår om, at der til stadighed skal opretholdes en god staldhygiejne.

TRANSPORT, STØJ, STØV OG LYS

Ifølge BREF-dokumentet er det bl.a. BAT at anvende delvis lavenergibelysning m.m.

Lys: Der er indsat LED belysning i den ene stald. Lyset dæmpes i staldene, når det er muligt. Der er tænd/sluk belysning ved hver port. Lyset tændes kun ved behov og primært ved udmugning.

Transport: Det er de samme transportveje, som anvendes.

Støv: Der er påmonteret cyklon for at reducere støvgener i forbindelse med indblæsning af foder i siloerne.

Støj: Der er ikke væsentlige støjkilder på ejendommen. Ventilationsanlægget og varmevekslerne er de eneste støjkilder, og det vurderes, at de kun kan høres i staldenes næromgivelser.

Der er således ikke sket væsentlige ændringer i virksomhedens transport, støj, støv og lys siden godkendelsen blev meddelt, og kommunen vurderer, at husdyrbruget har inddraget BAT.

Da landbrug erfaringsmæssigt i en begrænset periode har en høj støjbelastning også aften, nat og i weekender, indsættes et nyt vilkår (vilkår 8) om, at nyt vilkår nr. 7 (vejledende støjgrænser) kan undtages i disse perioder. Det gælder perioder med høst (herunder komtørring) og udkørsel og afhentning af husdyrgødning. Undtagelsen gives i lyset af, at det åbne land er landbrugets arbejdsområde, og at de skal have mulighed for at udføre deres erhverv.

RÅVARER, AFFALD M.M.

Ifølge BREF-dokumentet er det bl.a. BAT at søge at minimere ressourceforbruget i produktionen, at minimere affaldsmængder og have fastlagte rutiner omkring sortering og bortskaffelse, sikre effektiv fodring gennem sammensætning af foderet og løbende kontrol, så det over den samlede vækstperiode tilpasses dyrenes behov samt optimering af et effektivt forbrug af råvarer.

Det samlede råvareforbrug af diesel er oplyst til at være ca. 10.000 liter dieselolie. Der er halmfyr til opvarmning af staldene. Desuden opvarmer halmfyret også privatboligen samt værkstedet ved maskinhuset.

Der er begrænset affaldsmængde, og størstedelen går til den brændbare affaldsfraktion. Husdyrbruget sorterer og håndterer affald efter kommunens affaldsregulativ, og søger løbende efter nye muligheder for sortering og genbrug.

Husdyrbruget følger udviklingen og erstatter løbende anvendte stoffer ud med bedre og mindre skadelige stoffer.

Foderproduktion og indkøb sker på grundlag af en samlet foderplan for vækstperioden. Foderdoseringen er computerstyret, og anlægget justeres jævnligt, så den udfodrede mængde kalibreres.

Fodringskrav til at reducere udskillelsen af kvælstof og fosfor fra IE-husdyrbrug er blevet omfattet af generel lovgivning i forbindelse med en ændring af husdyrgodkendelsesbekendtgørelsen.

VAND OG ENERGI

Ifølge BREF-dokumentet er det bl.a. BAT at optimere ventilationssystemer samt anvende varmepumper til varmegenindvinding og at registrere vandforbruget gennem måling og ved detektering af lækager.

Der er i slutningen af 2015 indsat et nyt ventilationssystem, ny vandstreng, nødstrømsanlæg samt CO₂-sensor.

Vand

Det samlede vandforbrug er oplyst til at være ca. 5.500 m³ om året inkl. rengøring af stalde samt privatforbrug. Husdyrbruget inddrager BAT i forhold til reduktion af vandforbruget på følgende måde:

- Vandforbruget registreres dagligt.
- Der foretages jævnlig inspektion af drikkevandsinstallationer med henblik på at reducere spild. Kyllingeproduktionen er sårbar overfor fugt, hvorfor der vil være meget opmærksomhed på at udbedre alle lækager hurtigst muligt.
- Ved rengøring af stalde mellem hver skift, skummes staldene op først og vaskes derefter ned, svarende til iblødsætning. Der vaskes med højtryksrensere.

Energi

Det samlede energiforbrug er oplyst til at være ca. 110.000 kWh, og dieselforbruget ligger på ca. 10.000 liter om året.

Husdyrbruget inddrager BAT i forhold til reduktion af energiforbruget på følgende måde:

- Efter hvert hold kyllinger vaskes ventilatoren i staldafsnittene sammen med det øvrige staldinventar. Herved fjernes snavs mv., der kan yde modstand og forøge strømforbruget.
- Al ventilation er styret af et temperaturreguleret styringssystem, som sikrer, at ventilationen kører optimalt, både med hensyn til temperaturen i staldene og forbruget af el.
- Der er el-eftersyn hvert år.

For at opretholde at husdyrbrugets vand- og energiforbrug følges og til stadighed overholder BAT, påbydes der to nye vilkår om henholdsvis vand- og energiforbruget.

MANAGEMENT

I henhold til BREF dokumentet er det bl.a. BAT at træne og uddanne medarbejdere m.m.

Den danske fjerkræbranche har med "Kvalitetssikring i Kyllingeproduktionen" (KIK) lagt nogle normer, der må anses for strengere end de normer, der kan udledes af IPPC-direktivet. Fremadrettet anvendes QS-systemet.

Den daglige drift af ejendommen foregår efter princippet "Godt landmandskab og ansvarlig driftsledelse", således at anlægget giver mindst mulig miljøbelastning og færrest mulige gener for omgivelserne.

Driften af ventilationsanlæg, varmforsyning, foderdosering og lys er computerstyret, og der registreres løbende forbrug af energi, vand, foder mm. Der er koblet alarmer til systemet, så det er muligt at reagere hurtigt, hvis der opstår situationer, hvor dette er påkrævet.

Der er tilknyttet en række fagkonsulenter, der efter behov gennemgår bedriften. Der udarbejdes årligt foderplaner, så en optimal fodring i forhold til både dyr og miljø sikres. Der foretages daglige tjek og løbende service på anlæggene efter behov.

Rengøring i og omkring siloer og bygninger foretages jævnligt med henblik på at minimere risikoen for lugt, skadedyr m.m., og for at der ikke skal opstå uhygiejniske forhold, samt at ejendommen tager sig godt ud.

Oplæring af medarbejdere på IE-husdyrbrug er blevet omfattet af generel lovgivning.

FOREBYGGELSE AF UHELD

Ifølge BREF-dokumentet er det BAT løbende at opdatere og udvikle en beredskabsplan til brug ved ulykker eller utilsigtede hændelser med risiko for de ansatte og det omgivende miljø.

Ejendommen har udarbejdet en beredskabsplan, som beskriver hvad der skal gøres i tilfælde af uheld med f.eks. brand m.v. Planen opdateres løbende. På ejendommen er der flere arbejdstavler opsat bl.a. omkring håndtering af arbejdsmiljø og beredskabsplan for tilfælde af miljøuheld. Vilkåret vedr. Beredskabsplan fjernes, da det nu er del af den generelle lovgivning for IE-husdyrbrug.

For at forebygge eventuelle spild af diesel fastholdes det eksisterende vilkår om tankning af diesel.

SAMLET BAT-VURDERING

Kolding Kommune vurderer, på baggrund af ovenstående redegørelse for BAT, at IE-husdyrbruget på Vojumvej 7 lever op til principperne om anvendelse af BAT i forhold til valg af teknik med henblik på reduktion af ammoniakemission, råvarer, ressourceforbrug og management m.v.

Husdyrbruget overholder emissionsgrænseværdien for ammoniak, hvorved BAT-kravet er overholdt.

Generelt vurderes det, at godkendelsesindehaver er opmærksom på, at der løbende kan være gode muligheder for at optimere forureningsbegrænsende foranstaltninger, renere teknologi, at minimere forbruget af energi, vand og andre råvarer samt muligheder for at udskifte miljøfarlige stoffer med mere miljøvenlige ligesom det vurderes, om der kan være mulighed for, at arbejdsgange og processer kan blive mindre belastende for miljøet.

Samlet vurderer Kolding Kommune, at IE-husdyrbruget på Vojumvej 7, ved efterlevelse af vilkårene for denne afgørelse og de generelt gældende miljøregler, lever op til principperne om anvendelse af BAT.

5 KLAGE- OG SØGSMÅLSVEJLEDNING SAMT UNDERRETNING

5.1 KLAGEVEJLEDNING OG SØGSMÅL

Hvad kan man klage over? Retlige spørgsmål samt kommunens vilkår og vurderinger.

Hvem kan klage? Ansøger, klageberettigede myndigheder, foreninger og organisationer samt enhver der har en væsentlig, individuel interesse i sagens udfald.

Hvem er klageinstans? Miljø- og Fødevareklagenævnet.

Hvortil skal klagen sendes? Din klage skal indsendes via Klageportalen, som findes under Nævnenes Hus på <https://kpo.naevneneshus.dk>. Du kan også finde Klageportalen via www.borger.dk og www.virk.dk.

Miljø- og Fødevareklagenævnet skal som udgangspunkt afvise en klage, der indgives uden om Klageportalen, med mindre der er en særlig grund til fritagelse. En anmodning om eventuel fritagelse skal sendes til Miljø- og Fødevareklagenævnet. Samtidig bedes du give Kolding Kommune besked om anmodningen. Så ved kommunen nemlig, at der er en klage på vej. Hvis Miljø- og Fødevareklagenævnet fritager dig, skal kommunen oprette klagen for dig i Klageportalen.

Hvem kan hjælpe? På <https://naevneneshus.dk/start-din-klage/miljoe-og-foedevareklagenaevnet/vejledning/> kan du finde en vejledning til, hvordan du anvender Klageportalen eller søger om fritagelse for brugen. Du kan desuden kontakte Callcentret på telefon 7240 5600, som er åben mandag-fredag, kl 9-15.

Hvad er klagefristen? Fredag den 23. april 2021. Det vil sige, at klagen senest på det tidspunkt skal være tilgængelig for myndigheden i Klageportalen, og klager skal have betalt gebyr og endelig godkendt klagen. En klage er indgivet, når den er tilgængelig for Kolding Kommune via Klageportalen.

Hvad er lovgrundlaget? Lovbek. nr. 520 af 1. maj 2019 om husdyrbrug og anvendelse af gødning m.v.

Hvad koster det at klage? Privatpersoner skal betale 900 kr. Virksomheder og organisationer skal betale et gebyr på 1.800 kr. En klage er indgivet, når den er tilgængelig for myndigheden i Klageportalen, og du har indbetalt gebyr for klagen.

Søgsmålsfrist: Søgsmål til prøvelse af afgørelsen ved domstolene, skal være anlagt inden 6 måneder fra meddelelsesdatoen for afgørelsen.

5.2 UNDERRETNING OM REVURDERINGEN

Afgørelse om revurderingen af miljøgodkendelsen annonceres den xxxx på Kolding Kommunes hjemmeside samt på Digital MiljøAdministration.

Husdyrbrugets ejer er forud for afgørelsen forvarslet om afgørelsen og har modtaget udkastet til revurderingen i 2 ugers høring. Høringen betragtes som varsel om påbud.

Nedenstående parter har modtaget direkte kopi af afgørelsen:

Ansøger/ejer/kontaktperson

- Thyge Brandi Simonsen, Vojumvej 7, 6070 Christiansfeld, E-post: thyge.simonsen@hotmail.com

Parter med E-post:

- Arbejderbevægelsens Erhvervsråd, Reventlowsgade 14, 1. sal, 1611 København V. E-post: ae@ae-raadet.dk
- Danmarks Fiskeriforening, Nordensvej 3, Taulov, 7000 Fredericia. E-post: mail@dkfisk.dk
- Danmarks Naturfredningsforening, Masnedøgade 20, 2100 København Ø E-post: dn@dn.dk
- Danmarks Sportsfiskerforbund, Worsaaesgade 1, 7100 Vejle. E-post: post@sportsfiskeren.dk
- Dansk Ornitologisk Forening, Vesterbrogade 140, 1620 København V. E-post: natur@dof.dk
- Rådet for grøn omstilling, Kompagnistræde 22, 3. sal, 1208 København K. E-post: info@rgo.dk

- Ferskvandsfiskeriforeningen for Danmark, Wormstrupvej 2, 7540 Haderup. E-post: nb@ferskvandsfiskeriforeningen.dk.
- Forbrugerrådet, Fiolstræde 17, Postboks 2188, 1017 København K. E-post: fbr@fbr.dk
- Styrelsen for Patientsikkerhed, Styrelsen for Patientsikkerhed, Tilsyn og Rådgivning Syd, Nytorv 2, 1. sal, 6000 Kolding. E-post: sesyd@sst.dk

5.3 GRUNDLAG FOR AFGØRELSEN

Nedenstående findes den fulde titel på de love, bekendtgørelser og andre henvisninger, der er anvendt i tilladelsen og som danner grundlag for denne.

<i>Husdyrbrugloven:</i>	Lov nr. 1572 af 20. december 2006, jf. lovbekendtgørelse nr. 520 af 1. maj 2019 om husdyrbrug og anvendelse af gødning m.v.
<i>Husdyrgodkendelsesbekendtgørelsen:</i>	Bekendtgørelse nr. 2256 af 29. december 2020 om tilladelse og tilladelse m.v. af husdyrbrug.
<i>Husdyrgødningsbekendtgørelsen:</i>	Bekendtgørelse nr. 1176 af 23. juli 2020 om miljøregulering af dyrehold og om opbevaring og anvendelse af gødning.
<i>Naturbeskyttelsesloven:</i>	Lov nr. 9 af 3. januar 1992, jf. lovbekendtgørelse nr. 240 af 13. marts 2019 om naturbeskyttelse.
<i>Kommuneplan 2017-2029:</i>	Kommuneplan 2017-2029 - Kolding Kommune.
<i>Regulativ for erhvervsaffald:</i>	Kolding Kommunes regulativ for erhvervsaffald.

6 BILAG

BILAG 1 GÆLDENDE VILKÅR FOR VOJUMVEJ 7

Revurdering af miljøgodkendelsen fra 2009 omfatter slagtekyllingeproduktionen på ejendommen Vojumvej 7, 6070 Christiansfeld. Ejendommen ejes af Thyge Brandi Simonsen med CVR nr. 37147826.

Nye vilkår (markeret med NYT) meddeles som påbud efter husdyrbruglovens § 39, jævnfør §§ 41 og 43a. Vilkårene er gældende fra tidspunktet for meddelelse af revurderingen. Vilkår meddelt som påbud i forbindelse med revurderingen har ingen retsbeskyttelse. Det er vurderet, at de ophævede vilkår ikke længere er tidssvarende eller allerede omfattet af gældende lovgivning.

Revurderingen er en tilladelse til, at virksomheden fortsat kan producere på de gældende vilkår suppleret med de nye vilkår meddelt ved påbud. Bedriften skal til enhver tid leve op til gældende regler, love og bekendtgørelser.

Da Vojumvej 7 er et IE-husdyrbrug skal ovennævnte særregler overholdes på det tidspunkt, hvor revurderingen meddeles dvs. vilkårene er gældende fra 23. april 2021.

Vilkår for Vojumvej 7

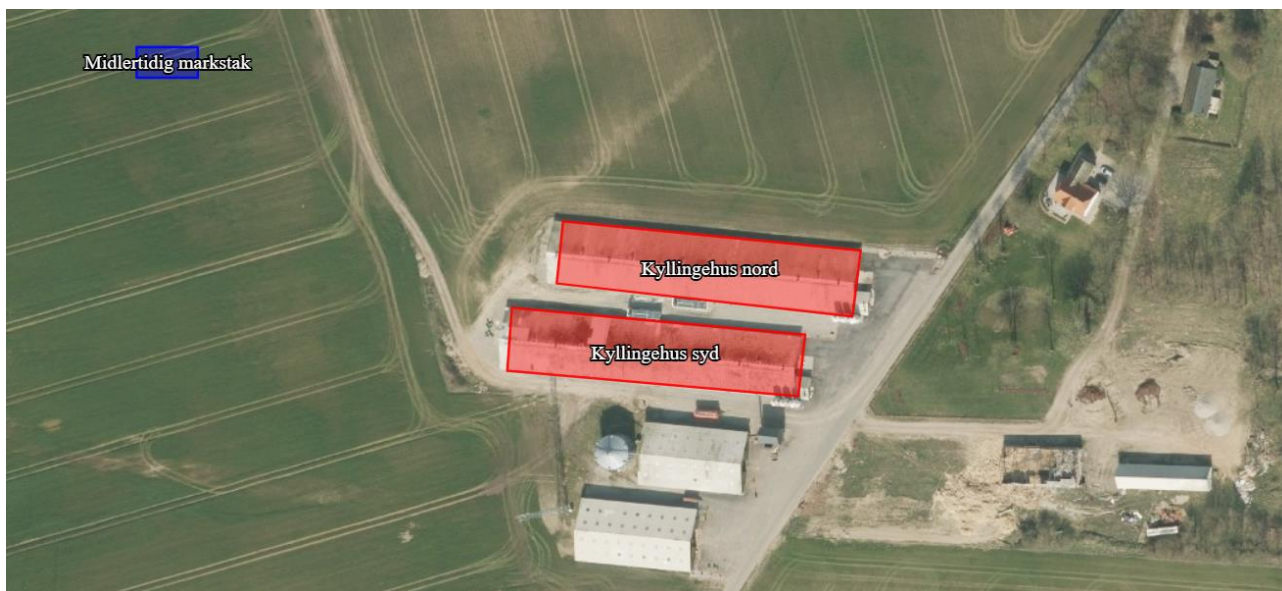

Figur 2. Oversigtskort over produktionsanlæg på Vojumvej 7.

Produktion	
Vilkår 1	Kyllingeproduktionen tillades drevet med en produktion på 223,7 DE svarende til 575.000 stk. producerede kyllinger (38 dage). Omregningsfaktoren er 2.570 stk. 38-dages slagtekyllinger pr. DE.
Vilkår 2	Der tillades udsving i afgangsalderen for kyllingerne i intervallet 33-40 dage, når den årlige produktion ikke overstiger de anførte 223,7 DE (2.570 stk./DE).

Staldanlæg og ventilation	
Vilkår 3	Ventilatorer på eksisterende stald skal renholdes og rengøres inden indsætning af nyt hold slagtekyllinger.
Vilkår 4	Ventilationsanlægget skal vedligeholdes og efterses i henhold til producentens anvisninger for det pågældende anlæg. Anlægget skal kalibreres efter producentens anvisninger for at sikre minimalt energiforbrug.

Energi- og vandforbrug og besparende foranstaltninger	
Vilkår 5a (NYT – revurdering 2021)	Hvis husdyrbrugets elforbrug overstiger 110.000 kWh, skal ejer sende en redegørelse til kommunen. Redegørelsen skal indeholde en beskrivelse af, hvorfor forbruget er steget, og hvilke tiltag, der sættes i værk for at reducere energiforbruget.
Vilkår 5b (NYT – revurdering 2021)	Hvis husdyrbrugets vandforbrug overstiger 5.500 m ³ skal ejer sende en redegørelse til kommunen. Redegørelsen skal indeholde en beskrivelse af, hvorfor forbruget er steget, og hvilke tiltag der sættes i værk for at reducere vandforbruget.

Olieprodukter, råvarer og affald	
Vilkår 6a (NYT – revurdering 2021)	Tankning af diesel skal til enhver tid ske på en plads med fast og tæt bund, således at spild kan opsamles, og at der ikke er mulighed for afløb til jord, kloak, overfladevand eller grundvand. Hvis tankpistolen på dieseltanken kan fastlåses under påfyldning, skal der være en mekanisme, der automatisk slår fra ved fuld tank.

Støj																																					
Vilkår 7a (NYT – revurdering 2021)	<p>Støjbelastningen fra husdyrbrugets bygningsparcel til omgivelserne (det ækvivalente, konstante, korrigerede støjniveau i dB(A) målt i ethvert punkt uden for skel må ikke overstige:</p> <table border="1" style="width: 100%; border-collapse: collapse;"> <thead> <tr> <th colspan="4" style="background-color: #e6f2ff;">DAG</th> </tr> </thead> <tbody> <tr> <td>Mandag-fredag</td> <td>Kl. 07.00 – 18.00</td> <td>55 dB(A)</td> <td>ref. tid 8 timer</td> </tr> <tr> <td>Lørdag</td> <td>Kl. 07.00 – 14.00</td> <td>55 dB(A)</td> <td>ref. tid 7 timer</td> </tr> <tr> <td>Lørdag</td> <td>Kl. 14.00 – 18.00</td> <td>45 dB(A)</td> <td>ref. tid 4 timer</td> </tr> <tr> <td>Søn- og helligdage</td> <td>Kl. 07.00 – 18.00</td> <td>45 dB(A)</td> <td>ref. tid 8 timer</td> </tr> <tr> <th colspan="4" style="background-color: #e6f2ff;">AFTEN</th> </tr> <tr> <td>Alle dage</td> <td>Kl. 18.00 – 22.00</td> <td>45 dB(A)</td> <td>ref. tid 1 time</td> </tr> <tr> <th colspan="4" style="background-color: #e6f2ff;">NAT</th> </tr> <tr> <td>Alle dage</td> <td>Kl. 22.00 – 07.00</td> <td>40 dB(A)</td> <td>ref. tid ½ time</td> </tr> </tbody> </table> <p>Støjbelastningen er det ækvivalente, korrigerede støjniveau i dB(A) målt eller beregnet i punkter i 1,5 meters højde over terræn. Referencetiden regnes i henhold til støjvejledningen.</p>	DAG				Mandag-fredag	Kl. 07.00 – 18.00	55 dB(A)	ref. tid 8 timer	Lørdag	Kl. 07.00 – 14.00	55 dB(A)	ref. tid 7 timer	Lørdag	Kl. 14.00 – 18.00	45 dB(A)	ref. tid 4 timer	Søn- og helligdage	Kl. 07.00 – 18.00	45 dB(A)	ref. tid 8 timer	AFTEN				Alle dage	Kl. 18.00 – 22.00	45 dB(A)	ref. tid 1 time	NAT				Alle dage	Kl. 22.00 – 07.00	40 dB(A)	ref. tid ½ time
DAG																																					
Mandag-fredag	Kl. 07.00 – 18.00	55 dB(A)	ref. tid 8 timer																																		
Lørdag	Kl. 07.00 – 14.00	55 dB(A)	ref. tid 7 timer																																		
Lørdag	Kl. 14.00 – 18.00	45 dB(A)	ref. tid 4 timer																																		
Søn- og helligdage	Kl. 07.00 – 18.00	45 dB(A)	ref. tid 8 timer																																		
AFTEN																																					
Alle dage	Kl. 18.00 – 22.00	45 dB(A)	ref. tid 1 time																																		
NAT																																					
Alle dage	Kl. 22.00 – 07.00	40 dB(A)	ref. tid ½ time																																		

	<p>Virksomheden skal for egen regning dokumentere, at grænseværdierne overholdes, såfremt Kolding Kommune skønner det nødvendigt.</p> <p>Kravet om dokumentation af støjforholdene kan højst fremsættes en gang årligt, med mindre den seneste kontrol viser, at vilkårene ikke kan overholdes. Støjmålinger skal udføres som beskrevet i Miljøstyrelsens til enhver tid gældende støjbergningsvejledning og foretages i punkter, som forinden aftales med kommunen. Støjmåling skal udføres af et akkrediteret firma.</p>
Vilkår 8a (NYT – revurdering 2021)	<p>Støjgrænseværdierne skal overholdes med mulighed for følgende undtagelser: I forbindelse med høst (herunder korntørring) og kørsel med husdyrgødning tillades kørsel uden for hverdage og dagtimer i en begrænset periode.</p>

Vaskevand fra vask fra fjærkræstalde	
Vilkår 10	Vaskevand fra rengøring af stalde og lignende skal ledes til særskilte vaskevandsbeholdere.
Vilkår 11	Vaskevandstankene skal tømmes efter hver staldvask.

Lugt	
Vilkår 12	Bygninger, anlæg, foderanordninger og omgivelser skal drives og renholdes, således at lugtgener begrænses mest muligt for de omkringboende.
Vilkår 12a (NYT – revurdering 2021)	På husdyrbruget skal der til stadighed opretholdes en god staldhygiejne.

Fluer og skadedyr	
Vilkår 13a (NYT – revurdering 2021)	Der skal på ejendommen foretages effektiv fluebekæmpelse som minimum i overensstemmelse med de nyeste retningslinjer fra Aarhus Universitet (www.agro.au.dk).
Vilkår 14	Opbevaring af foder skal ske på sådan en måde, så der ikke opstår risiko for tilhold af skadedyr (rotter m.v.).

Husdyrbrugets ophør	
Vilkår 15	Ved ophør af virksomheden skal staldanlægget rengøres. Kemikalier og sprøjtemidler skal bortskaffes til godkendt modtager.

Egenkontrol og dokumentation	
Vilkår 17	På tilsynsmyndighedens forlangende skal virksomheden dokumentere overholdelse af denne godkendelses vilkår.