



Christian Sommer Thomsen
Lydumvej 50
6830 Nr Nebel

Teknik og Miljø
Bytoften 2, 6800 Varde

7994 6800

30. august 2024

Afgørelse om ikke godkendelsespligt ved etablering af teltoverdækning på gylletank og ændring af ensilageplansilo på Lydumvej 50, 6830 Nørre Nebel

Jørgen Enevoldsen
Direkte tlf.: 7994 7150

Afgørelse

Varde Kommune har ingen bemærkninger til, at der på Lydumvej 50, 6830 Nr Nebel etableres teltoverdækning på gyllebeholder på 1.500 m³ fra 1990 og at der sker mindre ændringer i ensilageplansiloanlægget.

Varde Kommune gør opmærksom på, at det er bygherrens eget ansvar, at eventuelle tekniske forskrifter og eksisterende byggeblade overholdes.

Endvidere er det bygherrens ansvar at sikre, at belastningen fra overdækningen ikke vil være til ugunst for tankkonstruktionen (væggene), samt at der ikke er risiko for gennemlokning (brud) af den eksisterende tankbund.

Ligeledes gør Varde Kommune opmærksom på, at ensilageplansiloanlægget efter ændringen skal være indrettet i henhold til reglerne i husdyrgødningsbekendtgørelsen, og at vilkår til beplantning m.m. stillet i Tillæg nr. 1 til miljøtilladelse dateret 29. juli 2022 skal overholdes.

Når teltoverdækningen er monteret og ændringen af ensilageplansiloanlægget, er gennemført, skal du indsende vedhæftede færdigmeldingsblanket, hvorefter vi vil opdatere oplysningerne i BBR.

Sagsoplysninger

Varde Kommune modtog den 16. august 2024 en anmeldelse om etablering af teltoverdækning af eksisterende gyllebeholder på 1.500 m³ fra 1990 og et ønske om en ændring / mindre udvidelse af ensilageplansilo begge beliggende på Lydumvej 50, 6830 Nørre Nebel.

Ensilageplansiloanlægget blev i 2022 godkendt med en plansilo i midten med to mure og en plads i hver side udenfor murene. Nu ønskes pladsen inkl. randzone udenfor den vestlige mur ændret til en silo med mur og udvidet fra 9+2 m til 15 m bred.

Postadresse:
Varde Kommune
Bytoften 2, 6800 Varde

Anmeldelsen er indsendt af Christian Sommer Thomsen, der også har indsendt myndighedssæt på teltoverdækningen. Tankens totalhøjde inkl. telt bliver ca. 5,5 m.

Varde Kommune har oplysninger om, at der er foretaget 10 års beholderkontrol på gyllebeholderen i 2019 med krav om at kabel i hul 1 skal skiftes mellem spændelemeter mod syd.

Gylletanken ligger indenfor

- Større sammenhængende landskab
- Dallandskab

Ensilageplansiloen ligger indenfor

- Overgangslandskab

Større sammenhængende **dallandskaber** skal beskyttes, bevares og styrkes som sammenhængende halvkulturlandskaber, og friholdes for ny bebyggelse og anlæg. Der kan dog tillades mindre anlæg med rekreative formål. Til- og ombygninger ved eksisterende ejendomme skal tilpasses landskabets karakter, særligt med hensyn til beplantning, placering, udformning og materialevalg.

I **overgangslandskaber** skal nye bygninger, anlæg og beplantning, der visuelt vil opleves fra dal- eller kystlandskaber tilpasses landskabets karakter, særligt med hensyn til beplantning, placering, udformning og materialevalg.

Gyllebeholderen ligger i tæt tilknytning til eksisterende driftsbygninger med høj rejsning, og der er eksisterende beplantning omkring gyllebeholderen.

Ensilageplansiloanlægget er godkendt, og der blev i miljøtilladelsen dateret 29. juli 2022 stillet vilkår om beplantning og vold omkring plansiloanlægget.

Vurdering

Varde Kommune vurderer, at teltoverdækningen og ændringen af plansiloanlægget ikke vil bidrage til forøget miljøbelastning.

Varde Kommune vurderer, at hverken teltoverdækningen eller ændringen af plansiloanlægget vil få væsentlig landskabelig påvirkning i og med at gyllebeholderen ligger tæt på andre høje bygninger og er omgivet af eksisterende beplantning samt at der er stillet vilkår vedrørende beplantning og vold omkring ensilageplansiloen, som er tilstrækkelige også for den anmeldte ændring.

På den baggrund vurderer Varde Kommune, at teltoverdækningen og ændringen af ensilageplansiloanlægget er ændringer på husdyrbruget som er under bagatelgrænsen. Derfor stiller Varde Kommune ikke krav om anmeldelse/godkendelse efter husdyrloven til etablering af en teltoverdækning på den eksisterende gylletank og ændring af ensilageplansiloanlægget.

Forudsætninger for vurderingen:

At der ikke stilles krav om godkendelse/anmeldelse er under forudsætning af, at eksisterende beplantning ved gyllebeholderen vedligeholdes, bevares og om nødvendigt genplantes, og at vilkåret om beplantning og vold omkring ensilageplansiloanlægget stillet i Tillæg nr. 1 til miljøtilladelse efterleves, se figur 1, fordi det er en del af vurderingen.

Ensilageplansiloanlæg efter ændring og teltoverdækning fremgår af Figur 2.

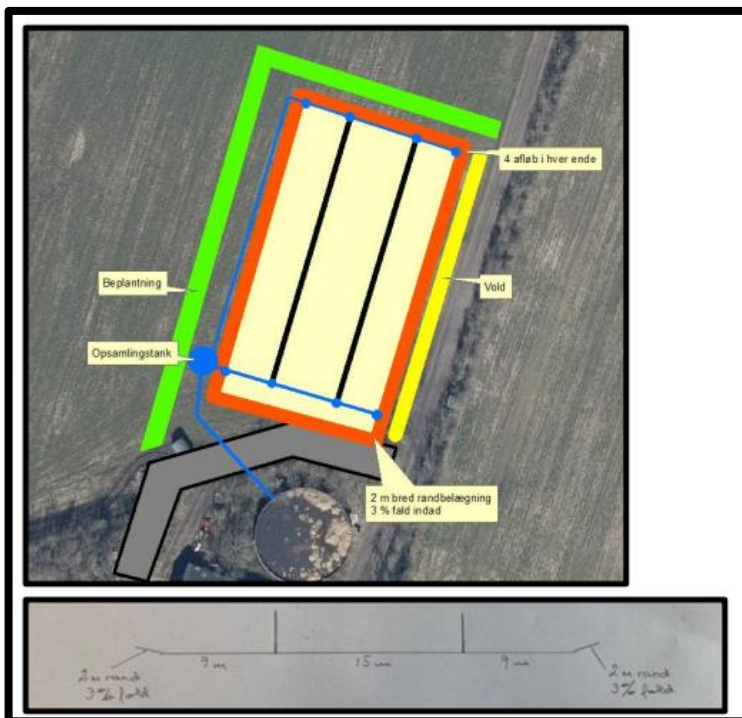

Figur 1. Ensilageplansiloanlæg som godkendt i Tillæg nr. 1 til miljøtilladelse dateret 29. juli 2022

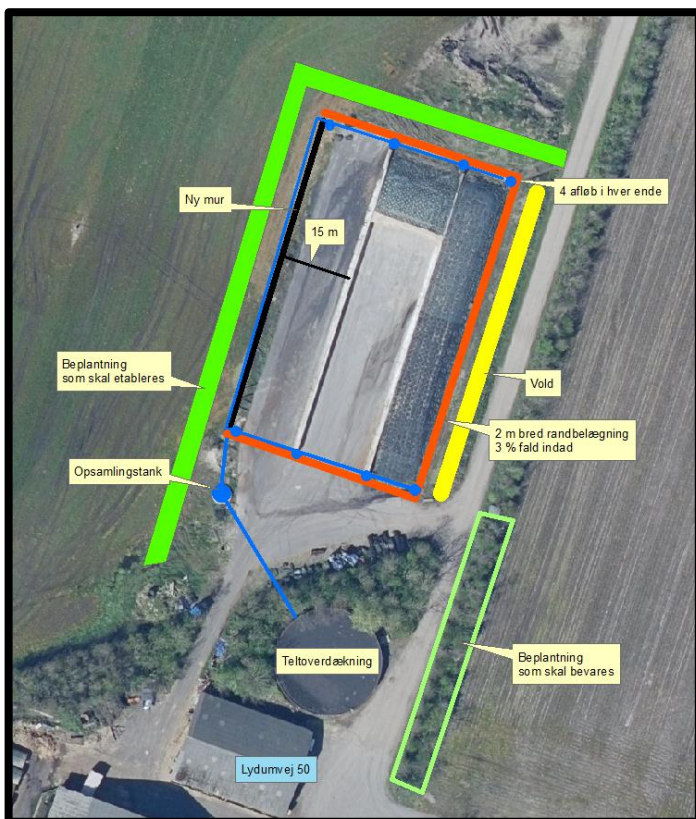

Figur 2. Teltoverdækning og ensilageplansiloanlæg efter ændring med angivelse af ny beplantning og beplantning, som skal bevares og om nødvendigt genplantes fremadrettet.

Varde Kommune stiller ikke krav om byggetilladelse til teltoverdækninger på gylletanke og heller ikke til ændringer af ensilageplansiloer.

Teltoverdækningen på Lydumvej 50, 6830 Nørre Nebel er ikke et krav på grund af manglende tæt flydelag eller nabobeboelser eller i det hele taget for at leve op til § 21 husdyrgødningsbekendtgørelsen. Det er heller ikke et krav jævnfør en tilladelse eller godkendelse.

Nabohøring

Varde Kommune vurderer at teltoverdækningen og ændringen af ensilageplansiloanlægget er af underordnet betydning for naboer og har derfor ikke foretaget nabohøring.

Klagevejledning

Afgørelsen kan påklages til Miljø- og Fødevareklagenævnet i henhold til § 76 i Husdyrbrugloven af de klageberettigede, der fremgår af lovens §§ 84-87.

Hvis du ønsker at klage over afgørelsen, skal du gøre det elektronisk og direkte til Miljø og Fødevareklagenævnet via Klageportalen. Du kan få adgang til Klageportalen via <https://kpo.naevneneshus.dk>

Din klage skal være modtaget senest den 27. september 2024.

Det er en betingelse for behandling af din klage, at du indbetaler et gebyr.

Vejledning om hvordan du klager og om gebyrordningen kan du finde på <https://kpo.naevneneshus.dk>

Samme sted fremgår det også, at der er visse særlige forhold, som kan begrunde en undtagelse fra kravet om at klage via Klageportalen.

Har du brug for yderligere oplysninger eller hjælp til Klageportalen, kan du kontakte nh@naevneneshus.dk eller tlf. 7240 5600.

Såfremt afgørelsen ønskes indbragt for domstolene, skal søgsmål være anlagt inden 6 måneder fra afgørelsens offentliggørelse samt være i overensstemmelse med § 26 i forvaltningsloven.

Offentliggørelse

Offentliggørelse af afgørelsen sker på Digital MiljøAdministration <https://dma.mst.dk/> under "Offentliggørelser", den 30. august 2024.

Med venlig hilsen



Jørgen Enevoldsen

E jene@varde.dk

Varde Kommune Teknik & Miljø Bytoften 2 6800 Varde	Forbeholdt kommunen <i>Ejendomsnummer: 573-</i> <i>Anlægsnummer i BBR:</i> <i>Godkendt i sag-nr.:</i> <i>Sagsbehandlers initialer:</i>
Oplysninger til BBR-registrering NÅR DU HAR FÆRDIGGJORT ETABLERING AF GYLLEBEHOLDER / ENSILAGEPLADS / MØDDINGSPLADS / KALVEPLADS / VASKEPLADS M.M. HAR VI BRUG FOR FØLGENDE OPLYSNINGER FOR AT FÅ ANLÆGGET REGISTRERET I BBR. (Én blanket pr. anlæg)	

Vejnavn og husnummer:	
Postnummer og by:	
Hvad omhandler oplysningerne: (sæt kryds)	Nyetablering: Udvidelse: Ændring:
Hvad er etableret/udvidet/ændret: (sæt kryds)	Ensilageopbevaringsanlæg: Møddingsplads: Gyllebeholder: Andet:
Byggedata:	Grundareal: Rumfang: Højde: Opførelsessår:
Placering: (sæt kryds) (Skitse som bilag)	Placering fremgår af ansøgningen: Vedlagt skitse over evt. ændret placering:

Ejers underskrift: Med min underskrift bekræfter jeg, at byggeriet er etableret i henhold til gældende lovgivning.	
Navn:	Telefonnummer:
Evt. e-mail:	Dato:
Underskrift:	

Skemaet sendes til: teknik@varde.dk.