



**Tillæg til
MILJØGODKENDELSE**



**Husdyrbruget Grydstedgaard
Grydstedvej 66, 9240 Nibe**



Dato for godkendelsen:	12. maj 2020
Husdyrbruget:	Grydstedgaard
CHR-nr.	30061
CVR-nr:	13339570
Matr. nr., ejerlav	11a - Bislev By, Bislev m.fl. m.fl.
Husdyrbrugets adresse:	Grydstedvej 66, 9240 Nibe
Ejer af husdyrbruget:	Kjeld Winther Jensen Grydstedvej 66, 9240 Nibe
Ansøger:	Kjeld Winther Jensen
Ansøger mail:	kwjensen@os.dk
Konsulent:	Nathalia Andersen, Agri Nord
Tilsynsmyndighed:	Aalborg Kommune Miljø- og Energiforvaltningen LandMiljø Stigsborg Brygge 5 9400 Nørresundby
Sagsbehandler på godkendelsen	Helle Paludan Pedersen/ Christian Westergaard
Sagsnummer/:	2020-026365
skemanr. husdyrgodkendelse.dk	218479

Læsevejledning

Tillæg til miljøgodkendelse indeholder en vurdering af miljøpåvirkningerne, samt diverse relevante bilag og kort. I miljøvurderingen gøres der rede for konsekvenserne af det ansøgte projekt ved vurdering af påvirkningen for omkringboende og miljøet i bred forstand herunder bl.a. natur og landskab.

Tillægget tager udgangspunkt i gældende love og vejledninger vedrørende husdyrbrug og indeholder vilkår for husdyrbrugets indretning, drift og kontrol. Tillægget med tilhørende vilkår er givet på baggrund af de oplysninger, der fremgår af miljøkonsekvensrapporten, det digitale ansøgningsskema samt yderligere supplerende materiale.

I godkendelsen er følgende definitioner anvendt:

Husdyrbrug: Anlæg, som anvendes til produktion af husdyr såsom stalde, gødnings- og ensilageopbevaringsanlæg og andre driftsbygninger m.v., som ligger på samme ejendom.

Produktionsareal: Det areal i bygningerne, hvorpå dyrene kan opholde sig og har mulighed for at afsætte gødning, Det omfatter ikke arealer, som dyrene kun har kortvarig adgang til såsom fx malkestalde og udleveringsrum. Ikke fast placerede husdyranlæg, som f.eks. mobile stalde og flytbare læskure samt indhegninger opfattes ikke som produktionsareal.

INDHOLDSFORTEGNELSE

1	Meddelelse om miljøgodkendelse	4
1.1	<i>Afgørelse</i>	4
1.2	<i>Tidligere meddelte afgørelser</i>	5
1.3	<i>Meddelelsespligt</i>	5
1.4	<i>Gyldighed og retsbeskyttelse</i>	5
1.5	<i>Revurdering</i>	5
1.6	<i>Offentlighed</i>	6
1.7	<i>Offentliggørelse</i>	6
1.8	<i>Klagevejledning</i>	6
1.9	<i>Andre godkendelser, godkendelser og dispensationer</i>	7
2	Beskrivelse af projektet og vilkårsliste	8
2.1	<i>Beskrivelse af projektet</i>	8
2.2	<i>Begrundelse for de stillede vilkår</i>	8
2.3	<i>Vilkårsliste</i>	8
3	Bæredygtighed	9
4	Bilagsliste	10

1 Meddelelse om miljøgodkendelse

1.1 Afgørelse

Aalborg Kommune meddeler tillæg til miljøgodkendelse til ændring af husdyrbruget på Grydstedvej 66, Nibe.

Ansøgningen er behandlet i henhold til Husdyrbrugloven § 16 a, stk. 4¹ og på grundlag oplysningerne i den indsendte miljøkonsekvensrapport samt skema nr. 218479, version 1, som beregnet i www.husdyrgodkendelse.dk den 6. april 2020.

Det er kommunens vurdering, at oplysningerne og vurderingerne i miljøkonsekvensrapporten lever op til kravene i husdyrbrugsloven.

Det er Aalborg Kommunes vurdering, at følges miljøgodkendelsens og tillæggets vilkår for lokalisering, indretning og drift af husdyrbruget, vil det ansøgte ikke medføre væsentlige direkte eller indirekte virkninger på miljøet. Herunder navnlig:

- landskabelige værdier
- natur med dens bestande af vilde planter og dyr og deres levesteder, herunder områder, der er beskyttet mod tilstandsændringer eller fredet, udpeget som internationalt naturbeskyttelsesområde eller udpeget som særlig sårbart over for næringsstofpåvirkning
- jord, grundvand og overfladevand
- lugt-, støj-, rystelses-, støv-, flue-, transport- og lysgener, uhygiejniske forhold, affaldsproduktion m.v.

Det er desuden kommunens vurdering, at det ansøgte ikke vil påvirke Natura 2000 områder væsentligt, og ej heller vil have negativ indflydelse på planter eller dyr omfattet af bilag IV², artsfredning eller optaget på nationale eller regionale rødlistor.

Kommunen vurderer at husdyrbruget indrettes og drives på en sådan måde, at:

- kravet om anvendelse af bedste tilgængelige teknik til reduktion af ammoniak-emission er opfyldt
- der iøvrigt er truffet de nødvendige foranstaltninger for at forebygge og begrænse forurening ved anvendelse af den bedste tilgængelige teknik
- energi- og råvareforbruget udnyttes mest effektivt,
- mulighederne for at substituere særligt skadelige eller betænkelige stoffer med mindre skadelige eller betænkelige stoffer er udnyttet,
- produktionsprocesserne er optimeret, i det omfang det er muligt,
- affaldshierarkiet, jf. § 6 b i lov om miljøbeskyttelse, iagttages,
- der, i det omfang forureningen ikke kan undgås, er anvendt bedste tilgængelige rensningsteknik, og
- der er truffet de nødvendige foranstaltninger med henblik på at forebygge uheld og begrænse konsekvenserne heraf.

Aalborg Kommune har udarbejdet tillæg til miljøgodkendelsen med hensyntagen til den gældende kommuneplan.

¹Bekendtgørelse af lov om husdyrbrug og anvendelse af gødning m.v. LBK nr 520 af 01/05/2019.

²Habitatdirektivet fra 1992 (Rådets direktiv 92/43/EØF om bevaring af naturtyper samt vilde dyr og planter med senere ændringer).

Aalborg Kommune vurderer, at byggeriet er erhvervmæssigt nødvendigt for ejendommens drift som landbrugsejendom, idet et nye maskinhus er nødvendigt pga. nye og større maskiner – knyttet til ejendommens drift. En stor del af ejendommens arealer er langvarige forpagtninger. Byggeriet er yderligere begrundet i Miljøkonsekvensrapporten s. 3

1.2 Tidligere meddelte afgørelser

Husdyrbruget har den 5. april 2019 fået en godkendelse efter husdyrbrugloven til det nuværende dyrehold. Denne godkendelse er udnyttet og gælder fortsat.

1.3 Meddelelsespligt

Enhver godkendelsespligtig ændring i driften, indretningen eller bygningsmassen skal anmeldes til og være godkendt af Aalborg Kommune inden gennemførelsen.

Det er Aalborg Kommune, der vurderer, om fremtidige ændringer på husdyrbruget skal udløse krav om tillæg til miljøgodkendelsen.

1.4 Gyldighed og retsbeskyttelse

Hvornår gælder vilkårene?

Tillægget betragtes som udnyttet, når byggeriet er gennemført. Vilårene i tillægget gælder straks herefter.

Udnyttelse

Tillægget bortfalder, såfremt den ikke er udnyttet inden 6 år fra denne afgørelses meddelelse. Med udnyttet forstås, at byggeriet er afsluttet.

Retsbeskyttelse

Tillægget giver retsbeskyttelse i 8 år fra offentliggørelse, dvs. at der er 8 års retsbeskyttelse for nye krav fra tilsynsmyndigheden i denne periode.

Tillæg til Miljøgodkendelsen er fortsat gældende efter retsbeskyttelsesperiodens udløb. Men når der er forløbet mere end 8 år efter, der første gang er meddelt godkendelse, kan tilsynsmyndigheden ændre vilkårene heri ved påbud eller nedlægge forbud imod fortsat drift.³

1.5 Revurdering

Husdyrbrugets miljøgodkendelse skal, jf. § 40 i *Bekendtgørelse om godkendelse og tilladelse m.v. af husdyrbrug* regelmæssigt og mindst hvert 10. år tages op til revurdering. Den første revurdering skal dog foretages, når der er forløbet 8 år. Første revurdering er planlagt påbegyndt i 2028.⁴

Aalborg Kommune skal dog tage godkendelsen op til revurdering inden for de 8 og, når der er offentliggjort en BAT-konklusion, som vedrører den væsentligste del af husdyrbrugets aktiviteter.

Kommunen kan endvidere tage godkendelsen op til revurdering inden for de 8 år og om nødvendigt meddele påbud eller forbud, jf. husdyrlovens § 40, stk. 2, hvis:

- Der fremkommer nye oplysninger om forureningens skadelige virkning,

³ Jævnfør § 41 i husdyrbrugloven.

⁴ Jævnfør § 40 i Bekendtgørelse om godkendelse og tilladelse m.v. af husdyrbrug nr. 1021 af 06/07/2018

- Forureningen medfører miljømæssige skadevirkninger, der ikke kunne forudses ved godkendelsens meddelelse, eller
- Forureningen i øvrigt går ud over det, som blev lagt til grund ved godkendelsens meddelelse
- Der sker væsentlige ændringer i den bedst tilgængelige teknik, således at der skabes mulighed for en betydelig nedbringelse af emissionerne, uden at det medfører uforholdsmæssigt store omkostninger, eller
- Det af hensyn til driftssikkerheden i forbindelse med processen eller aktiviteten er påkrævet, at der anvendes andre teknikker.

1.6 Offentlighed

Udkastet til tillæg til miljøgodkendelse har været i 2 ugers høring hos ansøger, konsulent, matrikulære naboer samt ejere og beboere i boliger i nærheden, hvor der kunne være udsigt til maskinhuset fra 22. april til 11. maj 2020.

Der er ikke indkommet bemærkninger til det ansøgte.

1.7 Offentliggørelse

Godkendelsen vil blive offentliggjort på <https://dma.mst.dk/> (DMA: Digital Miljøadministration) den 12. maj 2020.

1.8 Klagevejledning

Miljøgodkendelsen kan påklages til Miljø- og Fødevareklagenævnet af ansøger og enhver, der har individuel væsentlig interesse i sagens udfald, en række foreninger samt organisationer jf. husdyrbruglovens §§ 84 - 87.

Klagefristen er 4 uger fra den dag afgørelsen er offentliggjort. Klagefristen udløber den 9. juni 2020.

Eventuel klage skal indgives via Klageportalen på www.nmkn.dk, som du finder et link til på forsiden af www.nmkn.dk. Klageportalen ligger på www.borger.dk og www.virk.dk. Du logger på www.borger.dk eller www.virk.dk ligesom du plejer, med Nem-ID eller NEMID medarbejder. Klagen sendes gennem klageportalen til den myndighed, der har truffet afgørelsen.

En klage er indgivet, når den er tilgængelig for myndigheden i klageportalen. Når du klager, skal du betale et gebyr. Du betaler gebyret med betalingskort i klageportalen. Gebyret er i 2016-niveau på 900 kr. for privatpersoner og 1.800 kr. for virksomheder og organisationer.

Miljø- og Fødevareklagenævnet skal som udgangspunkt afvise en klage, der kommer uden om Klageportalen, hvis der ikke er særlige grunde til det. Hvis du ønsker at blive fritaget for at bruge Klageportalen, skal du sende en begrundet anmodning til den myndighed, der har truffet afgørelse i sagen. Myndigheden videresender herefter anmodningen til Miljø- og Fødevareklagenævnet, som træffer afgørelse om, hvorvidt din anmodning kan imødekommes.

En eventuel klage har ikke opsættende virkning med mindre Miljø- og Fødevareklagenævnet bestemmer andet. Udnyttelsen af godkendelsen sker dog på ansøgerens eget ansvar (for egen regning og risiko) og indebærer ingen begrænsninger i klagemyndighedens ret til at ændre eller ophæve godkendelsen.

Ansøger vil efter klagefristens udløb blive underrettet om, hvorvidt der er modtaget klage over denne afgørelse.

Eventuelt søgsmål (domstolsprøvelse) skal være anlagt inden 6 måneder efter, at afgørelsen er offentliggjort, jf. husdyrbruglovens § 90.

1.9 Andre godkendelser, godkendelser og dispensationer

Aalborg Kommune gør opmærksom på, at en miljøgodkendelse efter reglerne i Husdyrbrugloven ikke fritager fra krav om godkendelse, dispensation m.v. efter anden lovgivning som f.eks. byggegodkendelse, afledning af tagvand eller lignende.

Husdyrbrugloven indeholder regler om samtidighed i afgørelserne. Dette betyder, at kommunen skal koordinere sagsbehandlingen, således at andre afgørelser såsom byggegodkendelse skal træffes samtidig med miljøgodkendelsen. Der er allerede søgt om byggegodkendelse hos Aalborg Kommune.

Nørresundby den 12. maj 2020

Helle Paludan Pedersen

Miljø-sagsbehandler

2 Beskrivelse af projektet og vilkårsliste

2.1 Beskrivelse af projektet

Husdyrbruget på Grydstedvej 66 fik i 2019 en miljøgodkendelse til et svinehold med et samlet produktionsareal på 1.750 m². Husdyrbruget ejes af Kjeld Winther Jensen.

Dette tillæg til miljøgodkendelse omfatter udelukkende etablering af et nyt maskinhus i tilknytning til ejendommens eksisterende bygninger.

I forbindelse med tillægget sker der ingen ændringer i de eksisterende stalde eller gødningsopbevaringsanlæg. Husdyrbrugets produktionsarealer ændres således ikke.

Tillægget gælder kun for det ansøgte og med de vilkår som fremgår af tillægget. Der må herefter ikke ske udvidelse eller ændring i husdyrbruget, før ændringen er anmeldt og godkendt af Aalborg Kommune.

Husdyrbruget skal til enhver tid leve op til gældende regler i love og bekendtgørelser – også selvom disse regler eventuelt måtte være skærpede i forhold til godkendelse og tillæg.

2.2 Begrundelse for de stillede vilkår

Vilkår om beplantning og farver sikrer, at de landskabelige værdier ikke påvirkes.

2.3 Vilkårsliste

Som forudsætning for tillæg til godkendelse stilles følgende vilkår for driften på Grydstedvej 66:

- T1. Det nye maskinhus skal placeres i overensstemmelse med de oplysninger, der fremgår af ansøgningsmaterialet. Placeringen kan ses på figur 1 i miljøkonsekvensrapporten (bilag 2).
- T2. Det nye maskinhus skal have en grundplan på ca. 50 x 21 meter. Højde max 8 m. Facader og tag skal beklædes med ikke-reflekterende, mørke farver.
- T3. Der etableres afskærmende beplantning nord og øst for det nye maskinhus.

3 Bæredygtighed

Husdyrbrugloven har bl.a. til formål at værne om natur og miljø, så samfundsudviklingen kan ske på et bæredygtigt grundlag i respekt for menneskers livsvilkår og for bevarelse af dyre- og plantelivet.

Aalborg Kommune opfordrer generelt og i forbindelse med bygge- og anlægsarbejder dig og eventuelle andre bygherrer, entreprenører og leverandører til at bruge produkter og materialer, der er produceret på en bæredygtig måde, og bruge maskiner mv., som er energi- og miljørigtige. Du kan evt. få inspiration i Aalborg Kommunes Bæredygtighedsmanual, som du kan finde her <http://www.aalborg.dk/miljoe-energi-og-natur/baeredygtighedsmanual>.

Aalborg Kommune opfordrer dig til at bruge bæredygtige materialer og til at have fokus på en bæredygtig produktion. Udover at minimere vand, el og varmeforbruget er det en god ide også at have fokus på de råvarer, der indgår i produktionen eller i egne produkter. Der kan fx bruges genanvendelige materialer, være fokus på levetiden for produktet, eller på adskillelse af produktet, så de enkelte dele nemmere kan genbruges. Herudover opfordres du til at have fokus på at minimere emballagen, minimere forbruget af kemikalier og reducere transporten.

Ved at reducere energiforbruget og brugen af fossile brændsler vil bidraget til klimaforandringerne fra CO₂-udledningen reduceres. Husdyrbruget kan vælge maskiner m.v. med et lavt energiforbrug, udskifte belysningen med LED-pærer, opsætte tænd-sluk-ure eller isolere bygningerne. Endvidere kan husdyrbruget vælge at anvende vedvarende energi såsom energi fra solen, vindmøller, jordvarme eller varmepumper.

Affald er en ressource, som skal udnyttes. I stedet for deponering eller forbrænding kan affald fx bruges til erstatning for en råvare. Derfor er det helt centralt, at husdyrbrugets affald sorteres, så det kan genanvendes. Pap/papir, metal og plast kan fx genanvendes direkte. Haveaffald kan omdannes til kompost, mens andre affaldstyper såsom spildolie skal gennemgå en rensning, før det kan genanvendes. Det kan også være, at der er en affaldsart på dit husdyrbrug, som anses for en ressource for en anden virksomhed.

Ved at kortlægge affaldsstrømme på husdyrbruget kan det vise sig, at råvareforbruget kan optimeres. Det kan også være, at emballagen giver så meget affald, at husdyrbruget med fordel kan tage kontakt til producenten for en anden emballering.

Ved at anvende bæredygtige materialer fx certificeret træ eller vælge det mindst miljøbelastende vaskemiddel eller anden råvare kan husdyrbruget hjælpe miljøet. Det kan også være, at regnvand kan anvendes i en del af produktionen, eller at vand og andre materialer kan recirkuleres i produktionen.

En af de store udfordringer i verden er tab af biologisk mangfoldighed. Husdyrbruget kan bidrage til en forøget biologisk mangfoldighed på stedet fx ved at anvende regnvandet til en sø eller ved at lave insektvolde eller naturstriber i marken.

4 Bilagsliste

- Bilag 1: Miljøkonsekvensrapport med situationsplan
- Bilag 2: Samlet oversigt over vilkår
- Bilag 3: Vejledningen Affaldstyper i landbruget

Ansøgning om tillæg til miljøgodkendelse af Grydstedvej 66, 9240 Nibe

Ansøgningen er udarbejdet af:

Miljørådgiver Nathalia Andersen, Agri Nord

Ansøgningen er indsendt via husdyrgodkendelse.dk skemanummer 218479

Version 1.

Ikke teknisk resumé

Kjeld Winther Jensen, Grydstedvej 66, 9240 Nibe ansøger hermed Aalborg Kommune om tillæg til miljøgodkendelse efter husdyrlovens § 16 a stk. 4 på Grydstedvej 66, 9240 Nibe.

Ansøgningen indsendes, da der ønskes opført et nyt maskinhus mod øst. Da der ændres mere end +/- 1 m i terræn, kan maskinhuset ikke anmeldes efter husdyrgodkendelsesbekendtgørelsens § 10.

Der ændres ikke i stald- eller opbevaringsanlæg, og dermed ingen ændringer i forhold til lugt eller ammoniakfordampning.

Projektbeskrivelse og miljøkonsekvensrapport

Miljøkonsekvensrapporten er indarbejdet i projektbeskrivelsen

1. Generelle forhold

Der opføres et nyt maskinhus mod øst. Der ændres ikke på øvrige bygninger, stalde eller gødningsopbevaringsanlæg.

2. Oplysning om indretning, drift og placering.

Grydstedvej 66 omfatter et husdyranlæg med gylletank og maskinhuse. Derudover er der et stuehus samt en lade på ejendommen.

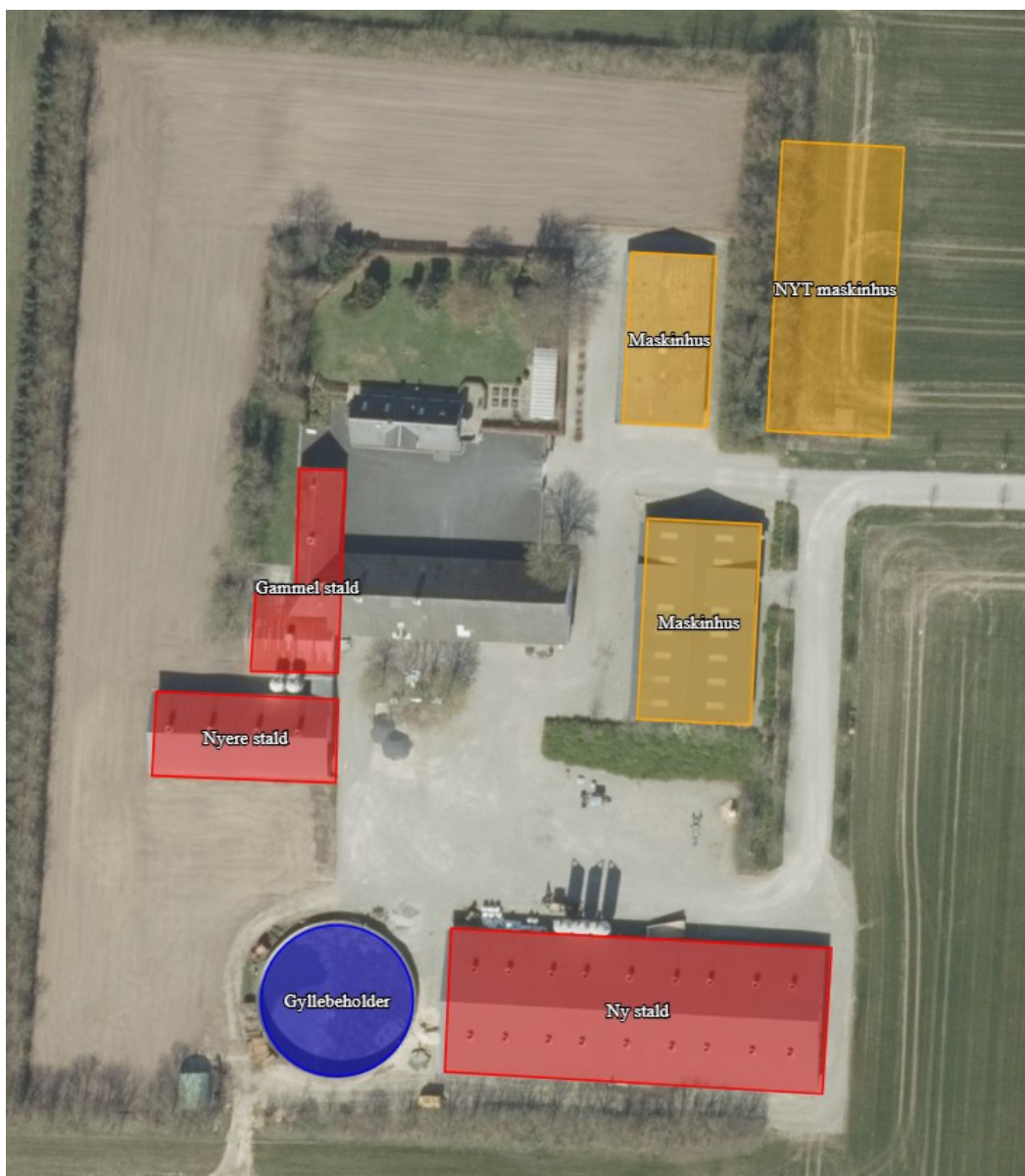

Figur 1. Situationsplan, som den er indtegnet i husdyrgodkendelse.dk.

Nudrift

Ejendommen har en § 16a miljøgodkendelse fra 5. april 2019. Det godkendte produktionsareal er på i alt 1.750 m². 8-års driften er som angivet i nudrift/8-års drift i miljøgodkendelsen fra 2019.

Ansøgt drift

Der sker ikke ændringer i produktionsarealet eller gødningsopbevaringsanlæg. Der opføres et nyt maskinhus.

Bygningsmæssige ændringer

Der opføres et nyt maskinhus 10 m øst for en eksisterende bygning. Maskinhuset bliver 49,8 x 21 m, i alt 1046 m², med en højde på 7,6 m og en taghældning på 20°. Det nye maskinhus følger byggelinjerne mod syd for de eksisterende bygninger. Siderne beklædes med sorte sandwichpaneler, taget bliver stålplader i mørk antracitgrå. Der etableres ovenlysrygning.

Da der er svage terrænforskelle, graves ca. 2 m væk i skræntens nordlige ende. Der etableres afskærmende beplantning nord og øst for det nye maskinhus.

Erhvervsmæssig nødvendighed

Ansøger driver egen jord samt forpagtninger. Ansøger står selv for alt markarbejdet, undtagen udbringning af gylle. Af hensyn til miljø og slitage, er der behov for opbevaring af maskinerne indendørs.

Den ene af de eksisterende haller er på 420 m², hvoraf 1/3 af hallen har været anvendt som hestestald og som i dag kun anvendes til små maskiner. Bygningen er fra 1973 og er for lav til at huse store moderne maskiner. Den anden af de eksisterende haller er på 660 m², hvoraf de 220 m² er indrettet til kornopbevaring.

Der er således ikke tilstrækkelig plads til opbevaring af ejendommens maskiner i de nuværende haller. Opførelsen af maskinhuset er derfor erhvervsmæssig nødvendig for at kunne huse ejendommens maskiner.

Lokalisering

Der er tale om et eksisterende staldanlæg i det åbne land, beliggende ca. 1 km øst for Bislev. Ejendommen ligger i det åbne land med meget spredt bebyggelse. Landskabet er præget af landbrugsaktivitet. Terrænet er svagt kuperet. I området er der spredt beplantning.

Det nye maskinhus placeres 10 m øst for en eksisterende bygning, og således i tilknytning til den eksisterende byggemasse. Pga. terrænforskelle graves der ca. 2 m væk i skrænten mod nord. Det eksisterende læbælte nord for maskinhuset bliver udvidet mod øst, og sammen med terræ ændringerne slører dette indsynet fra nord. Mod øst etableres allé træer, der herved følger den eksisterende beplantningsform ad indkørslen fra øst, og slører indsynet til bygningen. Maskinhuset opføres i mørke farver for at mindske fremtoningen i landskabet, da den mørke farve mindsker bygningens fremtoning bag beplantningen. Maskinhuset indpasses således i landskabet, hvorved det landskabelige indtryk ændres mindst muligt.

Maskinhusets placering og den planlagte beplantning ses på nedenstående oversigt:

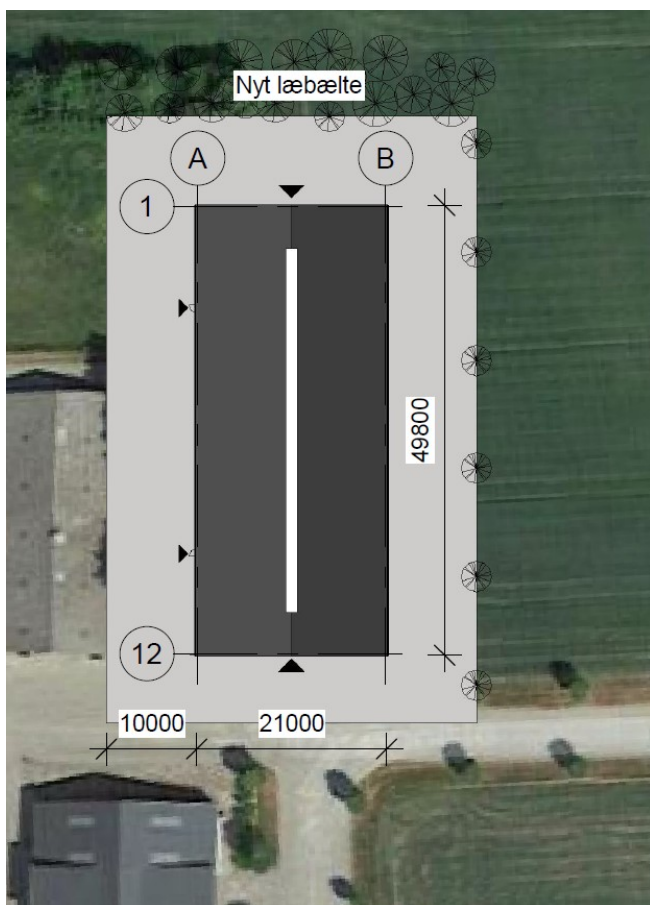

Figur 2: Oversigt over maskinhusets placering og planlagt beplantning omkring bygningen.

Ejendommen ligger ikke inden for bygge- eller beskyttelseslinjer samt fredninger. Nærmeste fortidsminde er placeret 200 meter nordvest for anlægget. Der er ingen dige udpegninger i området.

Beskyttelseslinjerne der er undersøgt, er sø-beskyttelse, Å-beskyttelse, skov-beskyttelse og strandbeskyttelse. Byggelinjerne er skovbyggelinje og kirkebyggelinje. Ejendommen ligger heller ikke indenfor klitfredning eller andre fredninger.

Det ansøgte maskinhus er beliggende inden for kystnærhedszonen. Maskinhuset opføres 10 m fra en eksisterende bygning, og altså i tilknytning til eksisterende byggeri.

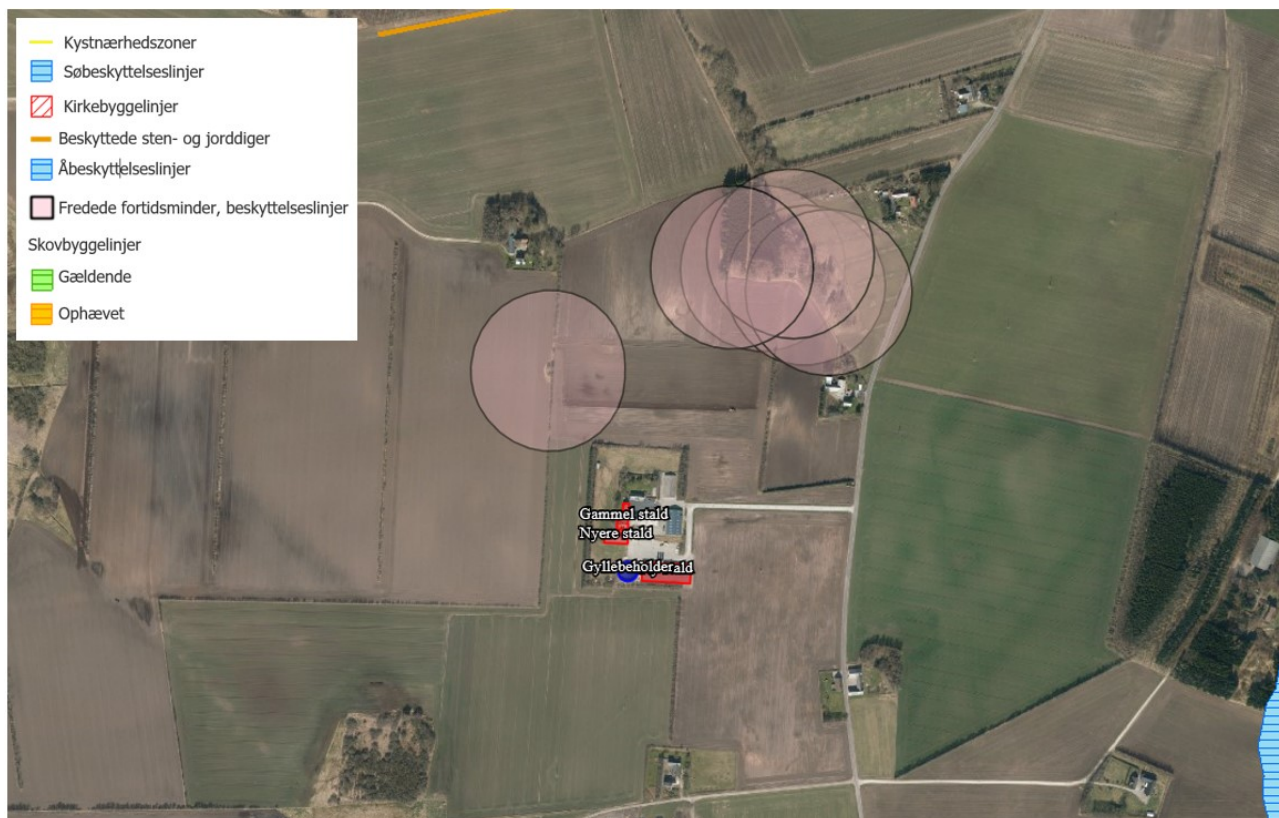

Figur 3. Ejendommens placering i forhold til bygge- og beskyttelseslinjer

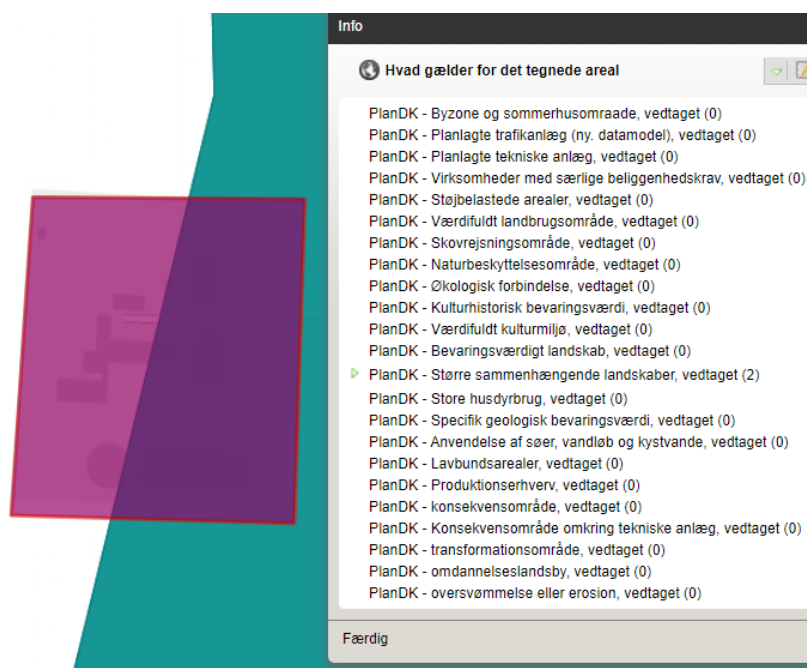

Figur 4. Ejendommens placering i forhold til udpegninger i kommuneplanen.

De faste afstandskrav efter husdyrbrugslovens §§ 6 og 8 skal kun vurderes ved udvidelser eller ændringer af husdyranlæg og gødnings- og ensilageopbevaringsanlæg, der medfører

forøget forurening. Det ansøgte projekt omfatter ikke bygninger der går under betegnelsen husdyranlæg, gødnings- eller ensilageopbevaringsanlæg.

Vurdering

Det ansøgte ligger inden for kystnærhedszonen. Da der bygges i tilknytning til de eksisterende bygninger, og da det ansøgte er erhvervsmæssigt nødvendigt, vurderes det ikke at det ansøgte er i strid med bestemmelserne for kystnærhedszonen.

Maskinhusets fremtoning mindskes i landskabet ved at opføre bygningen i mørke farver, ved at etablere beplantning der følger den eksisterende beplantningsform og via terrænforskelle. Det vurderes derfor at opførelsen af maskinhuset tager hensyn til de landskabelige forhold, og at det ikke vil have en væsentlig påvirkning på udtrykket i landskabet.

3. Håndtering og opbevaring af husdyrgødning

Ingen ændringer.

4. Lugtemission og andre nabogener

Ingen ændringer.

5. Ammoniakemission og deposition på natur

Ingen ændringer.

6. Øvrig forurening og potentielle gener

Transport

Ingen ændringer.

Lys

Der opsættes orienteringslys ved det nye maskinhus. Der ændres ikke på belysningen i det øvrige anlæg.

Skadedyr

Ingen ændringer.

Støjklider

Ingen ændringer.

Støv

Ingen ændringer.

Vurdering af øvrig forurening og potentielle gener

Opsætning af orienteringslys ved det nye maskinhus vurderes ikke at give anledning til gener for naboer eller trafikanter.

Der ændres ikke på øvrige forhold vedr. potentielle gener.

7. Affaldsproduktion og resurseanvendelse**Affald**

Ingen ændringer.

Foder

Ingen ændringer.

Energi

Der opsættes belysning i det nye maskinhus, lyset tændes kun ved behov. Dette forventes dog ikke at give anledning til væsentlige ændringer af energiforbruget.

Ingen ændringer i det øvrige anlæg.

Vand

Ingen ændringer.

Spildevand

Regnvand fra tagfladerne på det nye maskinhus nedsives diffust.
Ingen ændringer i det øvrige anlæg.

8. Egenkontrol

Ingen ændringer.

9. Driftsforstyrrelser og uheld

Ingen ændringer.

10.BAT

Ingen ændringer.

11.Biaktiviteter

Ingen.

12. IE brug

Ingen ændringer. Dette er et IE brug, da der er over 2.000 stipladser til slagtegrise.

13. Alternativ og 0-alternativ

Tillægget søges, da der er behov for et nyt maskinhus på ejendommen, og da det ansøgte ikke opfylder kravene i § 10 i anmeldeordningen. Alternativet vil være at maskinerne står ude, hvilket kan udgøre en miljømæssig risiko, da der er risiko for at der drypper olie fra maskinerne. Desuden holder maskinerne længere ved indendørs opbevaring, da vind og vejr således ikke slider unødigt.

14. Ophør

Ingen ændringer.

15. Væsentlig direkte og indvirkning på miljøet.

Ingen ændringer.

Bilag 2. Samlet oversigt over vilkår.

I listen herunder betegnes vilkår fra dette tillæg med "T" foran. Vilkår fra godkendelsen af 5. april 2019 gælder alle fortsat og er medtaget i listen nedenfor.

Generelle forhold

1. Godkendelsen omfatter husdyrbruget på adresse Grydstedvej 66, 9240 Nibe.
2. Husdyrbruget skal placeres, indrettes og drives i overensstemmelse med de oplysninger, der fremgår af ansøgningsmaterialet og med de ændringer, der fremgår af tilladelsens/godkendelsens vilkår.
3. Der skal til enhver tid forefindes et eksemplar af denne miljøtilladelse på husdyrbruget. De vilkår, der vedrører driften, skal være kendt af de ansatte, der er beskæftiget med den pågældende del af driften.
4. Ændringer i ejerforhold (eller hvem der har ansvar for driften) skal meddeles til kommunen.

Anlæggets beliggenhed, indretning og anvendelse mm.

5. Stalde og staldafsnit skal have, produktionsareal, gulvtype og dyrehold som anført i skemaet nedenfor:

Stalde og produktioner						
Staldnavn	Staldstørrelse (m ²)	Ventilation	Kildehøjde	Produktion	Antal måneder udegående	Produktionsareal (m ²)
Ansøgt drift						
Nyere stald	457	Mekanisk ventilation	3 m	(#94791) Flexgruppe: Slagtesvin og Smågrise; Fulldrænet gulv (kummer under hele arealet)	0	380
Ny stald	1633	Mekanisk ventilation	3 m	(#94793) Slagtesvin. Drænet gulv + spalter (33 %/ 67%)	0	1370
Sum						1750

6. Der skal til enhver tid kunne fremvises dokumentation, der kan vise sammenhæng mellem dyrehold og godkendt produktionsareal jf. ovenstående skema.
7. Gødningsopbevaringsanlæg skal være indret og anvendt som beskrevet i Miljøkonsekvensrapporten, bilag 1.

Anlæg	Byggeår	Kapacitet/ størrelse, m ³	Overfladeareal m ²	Overdækning
Gyllebeholder	1992	2300	575	Flydelag
Fortank, kanaler		1535		

8. Der må ikke længere være husdyrhold i bygning "Den gamle svinestald".
- T1. Det nye maskinhus skal placeres i overensstemmelse med de oplysninger, der fremgår af ansøgningsmaterialet. Placeringen kan ses på figur 1 i miljøkonsekvensrapporten (bilag 2).
- T2. Det nye maskinhus skal have en grundplan på ca. 50 x 21 meter. Højde max 8 m. Facader og tag skal beklædes med ikke-reflekterende, mørke farver.
- T3. Der etableres afskærmende beplantning nord og øst for det nye maskinhus.

Staldinventar og drift

9. Drikkevandssystemet skal drives og vedligeholdes, således at spild undgås.

Gyllebeholdere og håndtering af gylle

10. Håndtering af gylle skal foregå under opsyn, således at spild undgås.
11. Påfyldning af gylle ved gyllebeholderen skal ske med gyllevogn med påmonteret sugetårn/pumpetårn.

Rengøring af staldanlæg, herunder vandforbrug

12. Der skal til stadighed tilstræbes en god staldhygiejne, herunder sikres at stier og båse holdes tørre, samt at staldene og fodringsanlæg holdes rene.
13. Al vask af dyretransportvogn/biler samt maskiner og redskaber, hvorfra der kan komme gødningsrester, skal foregå på støbt/tæt plads med opsamling og bortledning af restvandet til opsamlingsbeholder eller gyllesystemet. Pladsen skal opføres i overensstemmelse med landbrugets byggeblade. Hvis der er risiko for, at vandet fra pladsen kan indeholde rester af olie, skal restvandet passere et sandfang og evt. olieudskiller, før vandet ledes til opsamling. Pladsen kan anvendes til påfyldning af marksprøjte og udvendig vask af denne, hvis pladsen tillige overholder reglerne, herunder afstandsbestemmelserne m.v., i vaskepladsbekendtgørelsen.

Bortskaffelse af affald

14. Der skal være overblik over husdyrbrugets affald, fx i form af kvitteringer for bortskaffelse af de enkelte affaldsfraktioner. Kvitteringer for bortskaffelse af affald skal opbevares i 5 år og forevises ved tilsyn.
15. Spildolie og farligt affald skal opbevares i egnede beholdere med tætsluttende låg. Beholderne skal placeres på en fast, tæt bund med opkant eller i en spildbakke. Opsamlingskapaciteten skal svare til volumen på den største beholder. Oplagspladsen skal som minimum være overdækket med et halvtag.

Opbevaring af kemikalier, olie, handelsgødning og hjælpestoffer

16. Tromler med frisk olie mv. skal placeres på en fast, tæt bund med en opkant eller i en spildbakke. Opsamlingskapaciteten skal svare til volumen på den største beholder. Oplagspladsen skal som minimum være overdækket med et halvtag.
17. Kemikalier til rengøring af stalde skal opbevares i et rum med afløb til gyllesystemet eller separat opsamlingsbeholder. Kemikalierne kan alternativt opbevares i et rum uden afløb. I så fald skal kemikalierne opbevares i en spildbakke med en opsamlingskapacitet svarende til volumen på den største beholder.
18. Opbevaring af diesel/fyringsolie i overjordiske tanke skal til enhver tid ske i en typegodkendt beholder, som er opstillet i henhold til typegodkendelsen, og der må ikke være mulighed for afløb til jord, kloak, overfladevand eller grundvand. Overjordiske tanke skal sikres mod påkørsel.
19. Tankning af diesel skal til enhver tid ske på en plads med fast og tæt bund, således at spild kan opsamles, og således at der ikke er mulighed for afløb til jord, kloak, overfladevand eller grundvand.
20. Påfyldning og aftapning af flydende handelsgødning skal ske under konstant overvågning.
21. Beholdere for flydende handelsgødningsgødning skal indgå i husdyrbrugets beredskabsplan, og ved større udslip skal beredskabstjenesten alarmes, og tilsynsmyndigheden skal underrettes.

Uheld og risici

22. Ved driftsuheld, hvor der opstår risiko for forurening af miljøet, er der pligt til øjeblikkeligt at anmelde dette til **Alarmcentralen, tlf.: 112** og efterfølgende straks at underrette **Aalborg Kommune, Miljø- og Energiforvaltningen på tlf.: 99 31 20 00**.
23. Der skal forefindes en opdateret beredskabsplan på husdyrbruget, som fortæller, hvornår og hvordan der skal reageres ved uheld, som kan medføre konsekvenser for det eksterne miljø. Planen skal være tilgængelig og synlig for husdyrbrugets ansatte og øvrige, der færdes på husdyrbruget. Beredskabsplanen er vedlagt som bilag 2.

Lugt

24. Husdyrbruget skal drives og renholdes, således at lugtgener begrænses mest muligt.
25. Såfremt tilsynsmyndigheden vurderer, at driften af husdyrbruget giver anledning til væsentligt flere lugtgener for de omkringboende end forventet, skal husdyrbruget lade udarbejde en handlingsplan for at nedbringe lugtgenerne, herunder evt. foretage lugtmålinger. Inden dokumentationsprogrammet iværksættes, skal det godkendes af tilsynsmyndigheden, og undersøgelsens omfang vil efter konkret vurdering blive fastsat af tilsynsmyndigheden. Alle udgifter i forbindelse med ovennævnte afholdes af husdyrbruget.

26. Viser ovennævnte dokumentation, at der er væsentlige lugtgener, skal de afhjælpende foranstaltninger udføres efter nærmere aftale med tilsynsmyndigheden.
27. Kravet om dokumentation af lugtforholdene kan højst fremsættes en gang årligt, med mindre den seneste kontrol viste, at lugtemissionen ikke kan overholdes.

Fluer og andre skadedyr

28. Der skal på husdyrbruget foretages effektiv fluebekæmpelse som minimum i overensstemmelse med de til enhver tid gældende retningslinjer for fluebekæmpelse.
29. Opbevaring af foder skal ske på sådan en måde, så der ikke opstår risiko for ophold af skadedyr (rotter m.v.).

Transport

30. Ved transport af gylle på offentlige veje skal gyllevognens åbninger være forsynet med låg eller lignende, således at spild ikke kan finde sted. Skulle der alligevel ske spild, skal dette straks opsamles.

Støj

31. Husdyrbrugets bidrag til støjbelastningen må ikke overstige følgende værdier målt ved nabobeboelsen eller dennes opholdsarealer:

Områdetype	Man-fre kl. 7-18 Lørdag kl. 7-14	Man-fre kl. 18-22 Lør kl. 14-22 Søn- og helligdag kl. 7-22	Alle dage kl. 22-7	Alle dage kl. 22-7
	Gns. værdi over referencetidsrummet	Gns. værdi over referencetidsrummet	Gns. værdi over referencetidsrummet	Maksimal Værdi
Det åbne land (inkl. landsbyer og landbrugsarealer)	55 dB(A)	45 dB(A)	40 dB(A)	55 dB(A)

Vejledning om ekstern støj fra virksomheder. Miljøstyrelsens vejledning nr. 5 af november 1984.

32. Husdyrbruget skal for egen regning dokumentere, at støjvilkår overholdes, hvis tilsynsmyndigheden finder generne væsentlige.
33. Støjmålinger skal udføres som beskrevet i Miljøstyrelsens til enhver tid gældende støjberegningsvejledning og foretages i punkter, som forinden aftales med tilsynsmyndigheden.

Støv

34. Driften må ikke medføre støvgener udenfor husdyrbrugets arealer.
35. Fodersiloer skal indrettes således at støvgener i forbindelse med indblæsning af foder undgås.

Ophør

36. Ved husdyrbrugets ophør skal der udføres følgende forureningsbegrænsende foranstaltninger.

- a. Gyllebeholder, fortank med rørsystemer, gyllekanaler mv. skal tømmes og rengøres.
- b. Staldafsnit, lader og pladser skal rengøres.
- c. Olietanke tilknyttet husdyrbruget skal tømmes.
- d. Oplag af husdyrgødning og foder skal bortskaffes
- e. Færligt affald, restkemikalier, olieaffald, medicinaffald mv. skal bortskaffes i henhold til Aalborg Kommunes affaldsregulativer. (se afsnittet om affald).

I tilfælde af at dele af husdyrbruget anlæg fortsat skal anvendes skal kommunen kontaktes til vurdering af omfanget af ovenstående foranstaltninger.



Vejledning i sortering af affald - landbrug

Affaldssortering med omtanke

Affaldshåndtering med omtanke medvirker til et rent miljø og en sund økonomi for landbruget, kommunen og samfundet som helhed.

Som andre virksomheder skal landbrug sortere deres affald. Det er desuden virksomhedens ansvar, at affaldet opbevares og bortskaffes efter gældende regler. Denne vejledning kan være en hjælp til dig og dit landbrug i at sortere og bortskaffe affald på den bedste måde.

Skemaet på bagsiden viser, hvordan affaldet skal håndteres. Vil du vide mere, kan du herunder læse mere om, hvordan affaldstyperne skal sorteres.

Har du spørgsmål til sorteringen, kan du kontakte **Aalborg Forsyning, Renovation, Stigsborg Brygge 5, 9400 Nørresundby**, <https://aalborgforsyning.dk/renovation/erhverv.aspx>, mail renovation@aalborgforsyning.dk eller tlf. 9982 8299.

Hvem må køre med affaldet?

De transportører og indsamlingsvirksomheder, du indgår aftale med, skal være registreret i det nationale affaldsregister på <https://ens.dk/ansvarsomraader/affald/affaldsregistret>

Du må køre med dit eget affald.

Genanvendelse (G)

Meget affald i landbruget kan genanvendes - og nogle gange er der endda "penge i skidtet". Har du større mængder genanvendelige materialer, skal de frasorteres og afleveres til genanvendelse.

Genanvendelse af bygge- og anlægsaffald

Skal du udvide, renovere eller rive din ejendom ned, gælder der særlige bestemmelser for håndtering, sortering og bortskaffelse af bygge- og anlægsaffald, herunder tagplader med og uden asbest.



Knuste tagplader: sørg for dokumentation/analyse af, at tagpladerne ikke indeholder asbest!
Foto: Aalborg Kommune

Nedrivning af bygninger skal anmeldes til kommunen senest 14 dage før nedrivningen påbegyndes via www.byggomiljoe.dk, og i anmeldelsen skal redegøres for bortskaffelsen af bygge- og anlægsaffaldet.

Affald til genanvendelse skal afleveres til indsamlingsvirksomheder eller modtageanlæg, som er registreret i det nationale affaldsregister på <https://ens.dk/ansvarsomraader/affald/affaldsregistret>.

Alternativt kan du mod betaling aflevere affald til genanvendelse på kommunens genbrugspladser, se side 3.

Hvis man vil genanvende bygge- eller anlægsaffald, skal man sikre sig, at materialet er egnet til genanvendelse, dvs. ikke indeholder miljøskadelige stoffer. Hvis materialet stammer fra en anden ejendom, end hvor det skal anvendes, **skal** det anskaffes via et godkendt modtage- eller knuseanlæg, og så er det som udgangspunkt fri for miljøskadelige stoffer.

Kommunen kan godkende materialer fra nedrivning/renovering på egen ejendom, som ikke har været via godkendt modtage-/ knuseanlæg – hvis materialet skal anvendes på egen ejendom.

For eksempel **kan** natursten, uglaseret tegl, eternit/fibercement (**uden** asbest) og beton (ikke kakler/fliser) godkendes til genanvendelse som vejmateriale.

Eternit/fibercement (**med** asbest) **må ikke** genanvendes, og skal **altid** deponeres (se afsnittet Affald til deponi). Tagplader kan man f.eks. få analyseret for asbest (analysepris ca. 400 kr.), og således kan man sikre sig mod at anvende et miljøskadeligt produkt.

Har du spørgsmål vedr. genanvendelse af bygge- og anlægsaffald, kan du henvende dig til Miljø- og Energiforvaltningen via mail borgermiljoe@aalborg.dk eller på tlf. 99312050.

Affald til forbrænding (F)

Forbrændingseget affald er affald, der ikke er egnet til genanvendelse. Affaldet skal deles op i dagrenovationslignende affald og øvrigt forbrændingseget affald. Affaldet **må ikke** brændes i træ-/halmfyr, brændeovn eller i det fri.

Dagrenovationslignende affald

Dette affald er f.eks. madrester og uhygiejniske emballager fra fødevarer (f.eks. juicekartoner, madpakkepapir). Dagrenovationslignende affald skal indsamles ved Aalborg Kommunes dagrenovationsindsamling.

Øvrigt forbrændingseget erhvervsaffald

Dette affald er f.eks. beskidt pap, papir eller plast.

Affaldet skal afleveres til **Reno-Nord Energianlæg Aalborg, Troensevej 2, 9220 Aalborg Øst.**

Mail renonord@renonord.dk, tlf. 9815 6566.

Affald til deponi (D)

Affald, der hverken kan genbruges eller forbrændes, skal deponeres.

Deponeringseget affald skal afleveres til **Reno-Nord Deponi, Halsvej 70, Rærup, 9310 Vodskov.**

Mail deponi@renonord.dk, tlf. 9829 2330

Bemærk, at inden affaldet kan afleveres til deponi, skal der ske en grundlæggende karakterisering.

Affald til specialbehandling (S)

Farligt affald, der udgør en miljømæssig eller sundhedsmæssig risiko. Dette affald er f.eks. olie-/kemikalieaffald, spraydåser, elektronik og medicinaffald.

De forskellige typer af farligt affald må ikke blandes sammen og det er vigtigt, at du afleverer det i den originale emballage. Ellers skal du notere indholdet på emballagen.

Det er ikke tilladt at anvende spildolie eller fuelolie til skumdæmpning i gyllebeholderen.

Farligt affald skal bortskaffes til **Reno-Nord Farligt affald, Langerak 21, 9220 Aalborg Øst.**

Mail farligtaffald@renonord.dk, tlf. 9815 4530, eller til anden godkendt modtager.

Klinisk risikoaffald

Virksomheder, der frembringer klinisk risikoaffald, har pligt til at være tilsluttet den kommunale indsamlingsordning, som varetages af Renovation. Klinisk risikoaffald omfatter nåle, kanyler, knive, skalpeller og lignende skarpe genstande, der har været brugt til pleje eller behandling af patienter og dyr. Se mere og tilmeld virksomhed via <https://aalborgforsyning.dk/renovation/erhverv.aspx>. En tilmelding pr. CVR-nr. er tilstrækkelig.

Aalborg Kommune, Miljø kan efter ansøgning meddele fritagelse for tilslutningspligten og benyttelsespligten, hvis det dokumenteres, at det kliniske risikoaffald kan håndteres miljømæssigt forsvarligt ved en anden ordning. Ansøgning herom fremsendes til Aalborg Kommune, Miljø, Stigsborg Brygge 5, 9400 Nørresundby eller via mail

miljoeplan@aalborg.dk.

Genbrugspladser (GP)

Du kan fra dit landbrug aflevere affald på Aalborg Kommunes 6 genbrugspladser. Din virksomhed skal betale pr. besøg på pladserne. Alle besøg på genbrugspladser før kl. 12 på hverdage udløser et gebyr til bilens ejer. Farligt affald afregnes pr. kg. Dit landbrug må aflevere op til 200 kg farligt affald pr. år, og det koster 8,50 kr./kg farligt affald (2019-takst).

På genbrugsstationerne kan afleveres **sorteret** affald, men ikke dagrenovationslignende affald samt andet uhygiejnisk affald. Emballeret affald skal afleveres i klare plasticsække, så indholdet tydeligt kan ses af personalet.

Gebyrerne er opdelt efter 3 biltyper (2019-takster):

- Varebil/personbil (m/u trailer), pr. besøg kr. 225,00 excl. moms
- Kassebil (m/u trailer), pr. besøg kr. 350,00 excl. moms
- Ladbil (m/u trailer), pr. besøg kr. 475,00 excl. moms

Se mere på <https://aalborgforsyning.dk/renovation/erhverv.aspx>, hvor kan se reglerne for virksomheders benyttelse af genbrugspladserne.

Afbrænding af affald

Afbrænding af affald er som udgangspunkt **ikke tilladt** i Aalborg Kommune. Affaldet skal afleveres til **Reno-Nord Energianlæg Aalborg, Troensevej 2, 9220 Aalborg Øst**

Træ – eller halmfyre

Kun tørt halm og rent, ubehandlet træ må afbrændes i træ/halmfyre eller brændeovn. Asken herfra må udbringes på jordbrugsarealer i henhold til reglerne i bioaskebekendtgørelsen.

Træpaller **må ikke** anvendes som brændsel.

Afbrænding af haveaffald

Afbrænding af haveaffald er som udgangspunkt ikke tilladt i Aalborg Kommune.

Læhegn langs med marker/skel må **ikke afbrændes**. Står du selv for rydning af læhegn kan træaffaldet skæres op og anvendes i brændeovn, flises eller bortskaffes til godkendt modtageanlæg, som genanvender affaldet.

Afbrænding af træstød og hugstaffald

Afbrænding af dette affald er kun tilladt i sammenhængende bevoksninger af skovtræarter på mindst 0,5 ha og mindst 20 meters bredde (altså i skovbrug).

Afbrænding af halm

Halm og andre dele af landbrugsafgrøder **må ikke** afbrændes på marker eller uopdyrkede arealer. Udspredding og nedmuldning af overskudshalm bør være den foretrukne løsning.

I særlige tilfælde er afbrænding af halm tilladt, som f.eks.:

- Afbrænding af halm fra frøgræsser fra arealer, hvor afgrøden dyrkes det følgende år.
- Våde halmballer: Afbrænding må først foretages, når der er sket orientering til Nordjyllands Beredskab.

Generelle foranstaltninger ved afbrænding i det fri

Ved afbrænding skal gældende regler om brandvænsforanstaltninger altid følges. Du kan finde reglerne her:

https://www.aalborgforsyning.dk/media/407486/aalborgkommune_2014-07-31-1.pdf

Yderligere vejledning

Hvis du bliver i tvivl om, hvordan affaldet skal sorteres, er det en god idé at kontakte Aalborg Forsyning, Renovation for mere information. På den måde kan du undgå fejlsortering og derved ekstraregninger.

Du kan læse mere om affald på Aalborg Forsyning, Renovations hjemmeside, <https://aalborgforsyning.dk/renovation/erhverv.aspx>.

Sorteringsguide

G = Genanvendelse, F = Forbrænding, D= Deponi, S= Specialbehandling, GP= Genbrugsplads

Juni 2016

Affaldsfraktion	G	F	D	S	GP
Akkumulatorer				X	X
Batterier				X	X
Big bags	X				
Byggeaffald, (natursten, uglaseret tegl, beton (ikke kakler/fliser)	X				X
Eternit (med og uden asbest)			X		X
Dagrenovationslignende affald		X			
Dyr til destruktion				X	
Dæk fra bil og traktor, brugte dæk uden alger	X				X
Dæk, nedbrudte, "grønne dæk", fx anvendt til ensilagestakke		X			
Elektronik skrot					X
Forbrændingseget affald		X			X
Glas emballage, ikke medicinbeholdere	X				X
Glas fra vinduer f.eks. drivhuse, staldvinduer mv.	X				X
Haveaffald, uden jord, sten og rødder	X				X
Imprægneret træ			X		X
Jern / metal skrot	X				X
Jord, rent	X				X
Jord, forurennet			X		
Kanyler/skalpeller				X	
Kemikalier, maling mv.				X	X
Lysstofrør, elsparepærer				X	X
Maling, hærdet		X			X
Maling, uhærdet				X	X
Medicinbeholdere, af plast/glas; med/uden indhold				X	X
Metalemballage, uden indhold, rengjort	X				X
Metalemballage med farligt affald				X	X
Motordrevne køretøjer og dele derfra	X				
Nylonsnore, halmsnore, halmballenet		X			
Olierester / Spildolie / Oliefiltre				X	X
Papir, rent – også fra kontoret, fortroligt papir	X				X
Papir, snavset		X			X
Pap, rent	X				X
Pap, snavset		X			X
Plastemballage, faremærket med indhold				X	X
Plastemballage, faremærket uden indhold	X				X
Plastemballage, ikke faremærket, uden indhold, rengjort	X				X
Plastfolie, rent, kraftig kvalitet (transportplast, ensilageplast, wrapballeplast)	(X)	X			
Plastfolie, beskidt, nedbrudt eller tynd kvalitet		X			
Presenning, ensilage-net (ikke PVC)		X			
Presenning, PVC			X		
PVC – blød, fx regntøj, gummistøvler			X		X
PVC – hård, fx staldinventar, tagrender, trapezplade mv.	X				X
Rottegift/sprøjtgift/pesticider				X	X
Spraydåser				X	X
Staldinventar (metal, træ mv)	X				X
Sække/poser, rent (plast, papir) sorteret					X
Sække/poser, beskidt (plast, papir)		X			X
Træ, rent – herunder paller	X				X
Træ – MDF-plader	X				X
Træstød	X				X