

Returadresse
Land og Vand, Landbrug
Smed Sørensens Vej 1, 6950 Ringkøbing



Ringkøbing-Skjern Kommune

Sagsbehandler
Anne Marie Susgaard
Direkte telefon
9974 1570
E-post
Anne.marie.susgaard@rksk.
dk

Dato
9. december 2016
Sagsnummer
16-037465

Ikke-godkendelsespligtig ændring af

husdyrbruget på adressen
Nørre Espvej 10
6980 Tim

Etablering af en hytteby til småkalve og flytning af kalve



Virksomhedens art:
Matrikel nr.:
Betegnelse:

Kvægbrug
56a m.fl., Norden Åen, Tim
Husdyrbrug omfattet af § 12, stk. 3 i
Bekendtgørelse af Bekendtgørelse af lov om
miljøgodkendelse m.v. af husdyrbrug
Ringkøbing-Skjern Kommune
Frank Boddum

Tilsynsmyndighed:
Kvalitetssikret af:

Stamblad:

Bedriftens ejer og driftsansvarlig	Øksbjerg Agro A/S, Nørre Espvej 10, 6980 Tim	
Bedriftens adresse	Nørre Espvej 10, 6980 Tim	
Bedriftens miljøkonsulent	Kristian Andreassen, Vestjysk Landboforening, Herningvej 3, 6950 Ringkøbing Fastnet telefon: 96 814 228 ME-mail: kra@vjl.dk	
Bedriftens matrikelnumre	56a	Norden Åen, Tim
Kommune	Ringkøbing-Skjern Kommune	
CVR-nr. / P-nr. / CHR-nr.	37593206 / 10213114370 / 58539	
Ejendomsnummer	7600022099	
Bedriftens betegnelse	Husdyrbrug omfattet af § 17, stk. 3 i Bekendtgørelse af lov om miljøgodkendelse m.v. af husdyrbrug	

Oplysninger om husdyrbruget:

Dyrehold	Nuværende produktion		Fremtidig produktion	
	Antal	DE	Antal	DE
Malkekøer, tung race	295	431,25	295	431,25
Småkalve, tung race (0-2,5 mdr.)	32	7,71	32	7,71
Småkalve, tung race (2,5-6 mdr.)	43	12,50	43	12,50
Kvier/stude, tung race (6-7,5 mdr.)*	19	6,08	19	6,08
Kvier/stude, tung race (23,5-26 mdr.)	31	18,87	31	18,87
Tyrekalve, tung race (40-55 kg)	160	1,68	160	1,68
I alt		478,09		478,09

Der søges om at lave en støbt plads på 250 m². På pladsen skal der stå maksimal 30 hvide plast kalvehytter. Afløb fra pladsen ledes til gyllebeholder.

Indholdsfortegnelse:

STAMBLAD:	2
OPLYSNINGER OM HUSDYRBRUGET:	2
1. AFGØRELSE OM IKKE-GODKENDELSESPLIGTIG ÆNDRING.....	4
1.1 BAGGRUND OG KORT RESUMÉ	4
1.2 AFGØRELSEN	4
1.3 VURDERING	4
2. FORMALIA.....	5
2.1 LOVGRUNDLAG	5
2.2 OFFENTLIGHED.....	5
2.3 KLAGEVEJLEDNING	6
BILAG 1. SITUATIONSPLAN.....	8
BILAG 2. BEREGNINGER PÅ ANLÆG	9

Copyright

Kortmateriale er gengivet af Ringkøbing-Skjern Kommune med tilladelse fra Kort- og matrikelstyrelsen. Copyright Kort- og matrikelstyrelsen 1992 /KD.86.1033.

Luftfotos – Danmarks Digitale Ortofoto – er gengivet af Ringkøbing-Skjern Kommune med tilladelse fra Cowi. **DDO ©, Copyright COWI.**

1. Afgørelse om ikke-godkendelsespligtig ændring

1.1 Baggrund og kort resumé

Baggrund og kort resumé

Ringkøbing-Skjern kommune modtog den 4. november 2016 en anmeldelse om opførelse af "hytteby" til småkalve og omplacering af kalve på matr. nr. 56a, Norden Åen, Tim på adressen Nørre Espvej 10, 6980 Tim.

Ændringen består i at der støbes en 250 m² beton plads med afløb til fortank, hvorfra det pumpes til gyllebeholder. På betonpladsen skal der stå maksimal 30 hvide plasthytter til småkalve. Kviekalve fra 0-1 mdr. samt tyrekalve indtil 3 uger bliver placeret i hytterne. Tidligere stod disse kalve i dybstrøelsesbokse i kostalden. Staldsystemet vil være det samme for de kalve der flyttes.

Ejendommen på Nørre Espvej 10, 6980 Tim har en miljøgodkendelse fra 29. marts 2010.

1.2 Afgørelsen

Ringkøbing-Skjern Kommune meddeler hermed afgørelse om, at opførelse af en kalvehytteby på befæstet areal og flytning af småkalve på husdyrbruget på ejendommen matr. 56a, Norden Åen, Tim beliggende på adressen Nørre Espvej 10, 6980 Tim, ikke er godkendelsespligtig efter § 12, stk. 3 i Bekendtgørelse af lov om miljøgodkendelse m.v. af husdyrbrug, nr. 442 af 13. maj 2016.

Afgørelsen træffes i medfør af § 12, stk. 3 i Bekendtgørelse af lov om miljøgodkendelse m.v. af husdyrbrug, nr. 442 af 13. maj 2016.

Kalvehytterne skal placeres som angivet på bilag 1.

Afgørelsen om ikke-godkendelsespligtig ændring på husdyrbruget meddeles på baggrund af, at Ringkøbing-Skjern Kommune vurderer, at det ansøgte projekt er en *ikke-markant* bygningsmæssig ændring af husdyrbruget, der ikke vil påvirke omgivelserne på en måde, som er uforenelig med hensynet til naboer, landskab, natur og miljø.

Der gøres hermed opmærksom på, at denne afgørelse ikke fritager fra krav om tilladelse, godkendelse eller dispensation efter anden lovgivning (herunder Museumsloven).

Eventuelt byggeri må først påbegyndes, når der ligger en særskilt tilladelse til igangsættelse af byggeriet.

1.3 Vurdering

Ringkøbing-Skjern Kommune vurderer, at den anmeldte flytning af småkalve samt opførelse af kalvehytter på befæstet areal er en *ikke-markant* bygningsmæssig ændring på husdyrbruget idet anmeldte projekt:

- overholder alle lovpligtige afstandskrav
- ikke har indflydelse på størrelsen og sammensætningen af husdyrbrugets dyrehold

- ikke har indflydelse på husdyrbrugets staldanlæg og gødningsopbevaringskapacitet
- kan betragtes som en *ikke-markant* bygningsmæssig ændring, idet der er tale om kun ca. 250 m² støbt beton plads med maksimal 30 kalvehytter.
- ikke vil forringe de landskabelige værdier væsentligt, idet hytterne etableres mellem eksisterende bygninger.
- ikke vil medføre væsentlige påvirkninger for naboer og andre omkringboende, idet kommunen vurderer, at kalvehytterne vil være uden væsentlig betydning for lys- og støjgener fra ejendommen, spredningen af lugt, risikoen for fluegener og lignende
- ikke vil medføre væsentlige ændringer i ammoniakfordampningen fra husdyrbruget, idet der ikke ændres i dyrehold, eller stald- og gødningsopbevaringsanlæg

På baggrund af ovennævnte er det således Ringkøbing-Skjern Kommunes samlede vurdering, at opførelse af den ansøgte plads med kalvehytter samt flytning af småkalve ikke kan betragtes som en *markant* bygningsmæssig ændring for husdyrbruget, eller at ændringen vil have betydning for miljøbeskyttelsen, herunder i forhold til landskabsværdier, naboer, miljø og natur. Den ansøgte plads med kalvehytter samt flytning af småkalve er derfor vurderet som ikke-godkendelsespligtig efter husdyrlovens § 12, stk. 3.

2. Formalia

2.1 Lovgrundlag

Afgørelsen er givet på nedenstående lovgrundlag fra Miljøministeriet (inklusive eventuelle ændringer til den anførte lovgivning, der gælder på afgørelsestidspunktet).

Der gøres opmærksom på, at ansøger selv har ansvar for at indhente nødvendige godkendelser/tilladelser i henhold til anden lovgivning.

- Bekendtgørelse af lov om miljøgodkendelse m.v. af husdyrbrug, nr. 442 af 13. maj 2016 (Husdyrloven).
- Bekendtgørelse om tilladelse og godkendelse m.v. af husdyrbrug nr. 44 af 11. januar 2016 (Husdyrbekendtgørelsen).
- Bekendtgørelse om erhvervsmæssigt dyrehold, husdyrgødning, ensilage m.v. nr. 1318 af 26. november 2015 (Husdyrgødningsbekendtgørelsen).
- Bekendtgørelse af lov om naturbeskyttelse, nr. 1578 af 8. december 2015 (Naturbeskyttelsesloven).
- Bekendtgørelse om udpegning og administration af internationale naturbeskyttelsesområder, samt beskyttelse af visse arter nr. 188 af 26. februar 2016.

2.2 Offentlighed

Udkastet til afgørelsen har været i høring hos ansøger og konsulent fra 30. november 2016 til 7. december 2016, hvor der ikke er indkommet bemærkninger til det ansøgte.

Det er Ringkøbing-Skjern Kommunes vurdering, at den ikke-godkendelsespligtige ændring

på ejendommen på Nørre Espvej 10, 6980 Tim er af underordnet betydning for de omkringboende, og derfor har Ringkøbing-Skjern Kommune ikke foretaget en nabohearing.

Afgørelsen om, at anmeldte ændring på ejendommen på Nørre Espvej 10, 6980 Tim ikke er godkendelsespligtig efter husdyrlovens § 12, stk. 3, vil blive offentliggjort den 9. december 2016 på Ringkøbing-Skjern Kommunes hjemmeside på www.rksk.dk/om-kommunen/annoncering/landbrug.

2.3 Klagevejledning

I henhold til Bekendtgørelse af lov om miljøgodkendelse m.v. af husdyrbrug kapitel 7, kan der klages over miljøgodkendelsen af ansøgeren, Miljøministeriet, samt enhver, der må antages, at have en individuel væsentlig interesse i sagens udfald. Der kan desuden klages af de myndigheder og organisationer, der angivet i lovens § 85-87.

Ved klage kan Natur- og Miljøklagenævnet bestemme, at klagen har opsættende virkning på udnyttelsen. Udnyttelse af miljøgodkendelsen i klageperioden og imens eventuel klage behandles sker på eget ansvar.

Ansøgeren vil få besked, hvis der klages over afgørelsen.

Når du klager, skal du betale et gebyr på kr. 500. Klagegebyret tilbagebetales, hvis du får helt, eller delvis medhold i din klage, hvis den påklagede afgørelse ændres, eller ophæves, eller klagen afvises som følge af overskredet frist, manglende klageberettigelse, eller fordi klagen ikke er omfattet af klagenævnets kompetence.

Ønskes afgørelsen prøvet ved domstolene, skal søgsmål ifølge § 90 i Bekendtgørelse af lov om miljøgodkendelse m.v. af husdyrbrug være anlagt inden 6 måneder efter, at sagen er offentliggjort.

Klagefristen er 4 uger og regnes fra datoen for offentliggørelsen. Klagen skal være modtaget og registreret senest den 6. januar 2017.

Indsendelse af klage

Det er obligatorisk for klager at bruge Natur- og Miljøklagenævnets digitale klageportal, med mindre du har fået en tilladelse fra Natur- og Miljøklagenævnet, der fritager dig for at anvende den digitale klageportal. I nedenstående tekst kan du se, hvordan du skal bruge den digitale klageportal.

Digital Klageportal

Hvis du ønsker at klage over denne afgørelse, kan du klage til Natur- og Miljøklagenævnet. Du klager via Klageportalen. Du kan finde et link på forsiden af www.nmkn.dk. Klageportalen ligger på www.borger.dk og www.virk.dk. Du logger på www.borger.dk eller www.virk.dk, typisk med NEM-ID. Klagen sendes gennem Klageportalen til den myndighed, der har truffet afgørelsen. En klage er indgivet, når den er tilgængelig for myndigheden i Klageportalen. Du betaler klagegebyret med betalingskort i Klageportalen.

Anmodning om fritagelse for indsendelse via klageportal

Natur- og Miljøklagenævnet skal som udgangspunkt afvise en klage, der ikke er indsendt via Klageportalen. Hvis du ønsker at blive fritaget for at bruge Klageportalen, skal du sende din klage og en begrundet anmodning til Ringkøbing-Skjern Kommune, Smed Sørensen Vej 1, 6950 Ringkøbing. Ringkøbing-Skjern Kommune videresender herefter anmodningen til Natur- og Miljøklagenævnet, som træffer afgørelse om, hvorvidt din anmodning kan imødekommes.

Hjælp til klage

Natur-og Miljøklagenævnet stiller i et vist omfang en supportfunktion til rådighed ved oprettelse af en klage. Supportfunktionen kan kontaktes pr. tlf.: 7254 1101 eller på mail: nmkn@nmkn.dk. De kan kontaktes på følgende tidspunkter: man.-tors. 10.00-15.00, fre. 10.00-14.00.

På vegne af Teknik- og Miljøudvalget



Ivan Thesbjerg
Fagleder
Land og Vand, Landbrug
Ringkøbing-Skjern Kommune



Anne Marie Susgaard
Miljømedarbejder
Land og Vand, Landbrug
Ringkøbing-Skjern Kommune

Kopi af afgørelsen er sendt til:

- Konsulent Kristian Andreassen, Vestjysk Landboforening, e-mail: kra@vjl.dk
- Ringkøbing-Skjern museum, Arkæologisk Afdeling v/Torben Egebjerg, e-mail: post@arkvest.dk
- Det økologiske Råd, 2200 København N, e-mail: husdyr@ecocouncil.dk
- Dansk Ornitologisk Forening, e-mail: natur@dof.dk, ringkoebing-skjern@dof.dk
- Sundhedsstyrelsen, Lyseng Allé 1, 8270 Højbjerg, e-mail: senord@sst.dk
- Erskvandsfiskeriforeningen for Danmark, Vormstrupvej 2, 7540 Haderup, e-mail: nb@ferskvandsfiskeriforeningen.dk
- Danmarks Naturfredningsforenings Lokalkomité for Ringkøbing-Skjern Kommune, e-mail: dnringkoebing-skjern-sager@dn.dk
- Danmarks Sportsfiskerforbund, Skyttevej 4, 7182 Bredsten, e-mail: post@sportsfiskerforbundet.dk
- Danmarks Sportfiskerforbund, e-mail: lbt@sportsfiskerforbundet.dk,
- Friluftsrådet Midt-Vest, e-mail: midtvestjylland@friluftsraadet.dk

Bilag 1. Situationsplan

Hvor de flyttes fra og til:

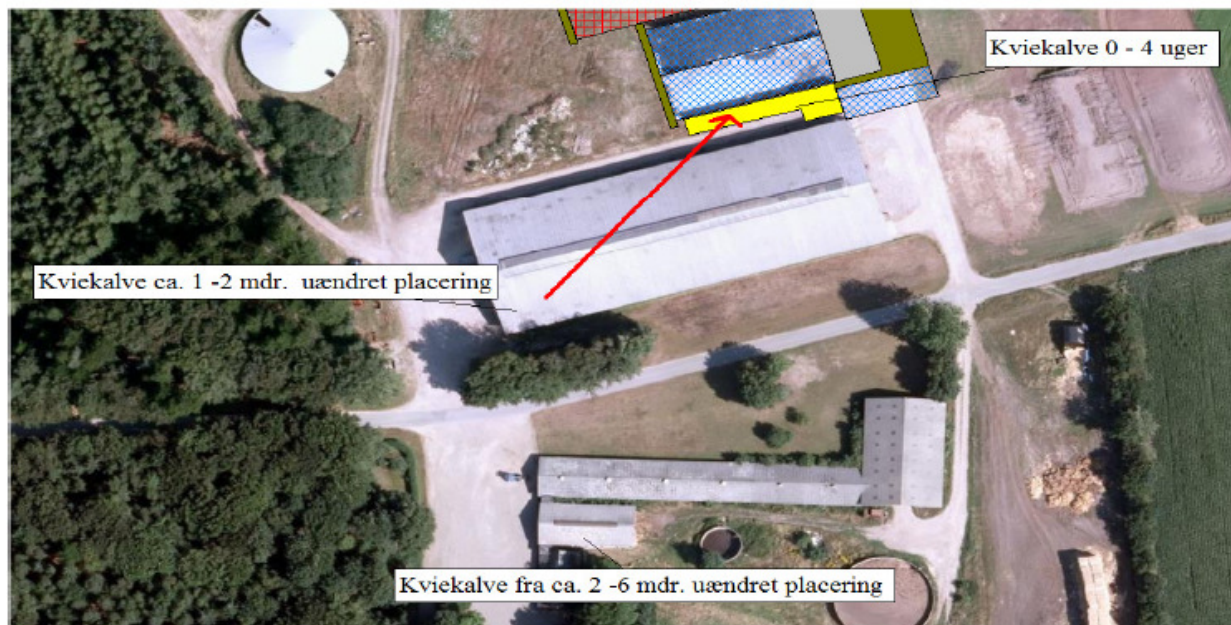

Antal kalvehytter / kalve der flyttes:

Der ansøges om tilladelse til at flytte de mindste kalve til udendørs hytteby. (Den røde pil på nedenstående kort viser hvor dyr der skal flyttes går i dag og hvor de flyttes hen).

- **Hytteby (gult område):** Antal kalvehytter. Maks. 30 stk. Dyrene der skal være i kalvehytterne er kalve der afsættes til videre opfødning i en alder af 3 uger. samt små kviekalve fra 0 -1 mdr.
- Bokse i kostalden: Kviekalve mellem 1 og 2 mdr.
- Stald syd for Nr. Espvej: De resterende kalve fra ca. 2 – 6 mdr. vil have uændret placering.

Arealet på den støbte plads

40 x 5 meter (længst mod øst, nuværende vaskeplads, 9 meter i bredden) i alt ca. 250 m².

Afløbsforhold: Afløbet ses som den sorte linie på tegningen. Afløbet vil også komme til at tage vand fra den nye vaskeplads der ønskes etableret i forbindelse med udvidelsen af ensilagepladsen.

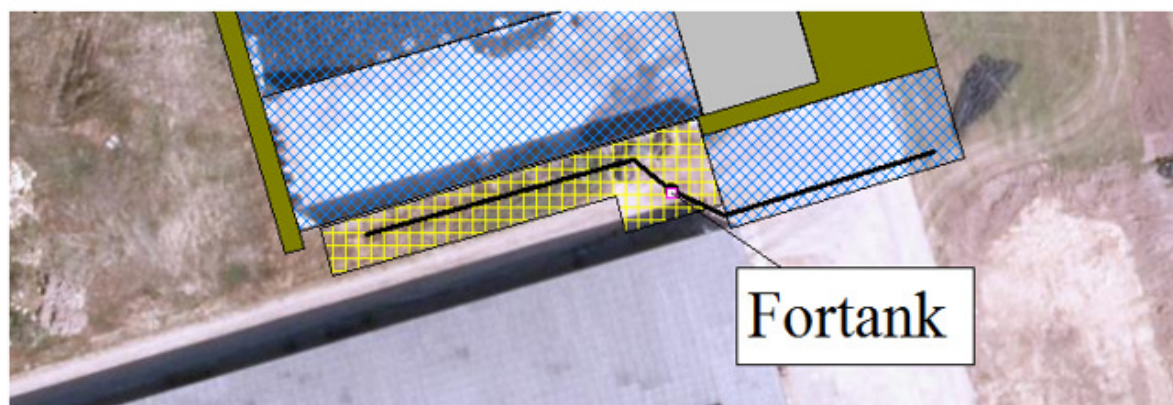

Bilag 2. Beregninger på anlæg

Ammoniak: Ingen merpåvirkning af naturområder ved at flytte dyrene

Navn	Kategori ^	Opretter	Kumulation	Ruhed	Merdeposition [kgN]	Totaldeposition [kgN]
KAT 1	1	Ansøger	Nul ejendomme	S	+0,0	0,1
57	2	Ansøger	Nul ejendomme	S	+0,0	0,6
53	3	Ansøger	Nul ejendomme	S	+0,0	1,1

Lugt:

Staldafsnit	Stald-system kode	Antal dyr	Antal stipladser	Ton dyr på stald	Antal måneder udegående	Lugt [LE]	Lugt [OU]	Effekt af teknologi [%]	Faktisk lugt [LE]	Faktisk lugt [OU]
-------------	-------------------	-----------	------------------	------------------	-------------------------	-----------	-----------	-------------------------	-------------------	-------------------

Nudrift

SUM	-	580	18	201,95	-	8.077,94	34.331,24	-	8.077,94	34.331,24
-----	---	-----	----	--------	---	----------	-----------	---	----------	-----------

Ansøgt:

SUM	-	580	17	201,90	-	8.075,92	34.322,67	-	8.075,92	34.322,67
-----	---	-----	----	--------	---	----------	-----------	---	----------	-----------

Ændringen har ikke indflydelse på husdyrholdets sammensætning

Staldsystem kode	Navn på dyretype og staldsystem	Nudrift/ansøgt	Antal dyr	Antal DE
KvSm01	Småkalv, tung race (0-6 mdr.), Dybstrøelse (hele arealet)	Nudrift	75	20,21
		Ansøgt	75	20,21
KvKs09	Kvie/stud, tung race (6 mdr.-kælvning), Dybstrøelse (hele arealet)	Nudrift	22	7,91
		Ansøgt	22	7,91
KvTk01	Tyrekalv, tung race (0-6 mdr.), Dybstrøelse (hele arealet)	Nudrift	160	1,57
		Ansøgt	160	1,57
KvKs13	Kvie/stud, tung race (6 mdr.-kælvning), Dybstrøelse, lang ædeplads med spalter (kanal, bagskyl eller ringkanal)	Nudrift	28	17,04
		Ansøgt	28	17,04
KvMa12	Malkeko, tung race, Dybstrøelse, lang ædeplads med spalter (kanal, bagskyl eller ringkanal)	Nudrift	28	40,93
		Ansøgt	28	40,93
KvMa06	Malkeko, tung race, Sengestald med præfabrikeret drænet gulv	Nudrift	240	350,85
		Ansøgt	240	350,85
KvMa09	Malkeko, tung race, Dybstrøelse (hele arealet)	Nudrift	27	39,47
		Ansøgt	27	39,47
Sum		Nudrift		477,98
		Ansøgt		477,97