

Ole Moesgaard Andersen  
Mejlbyvej 606  
8530 Hjortshøj

Den 4. april 2013

**Afgørelse om ikke godkendelsespligtig ændring af ejendommen  
Clemensvej 10, 8530 Hjortshøj**

Aarhus Kommune har den 13. november 2012 modtaget anmeldelse efter husdyrgodkendelsesbekendtgørelsens<sup>1</sup> § 19 f, som omhandler udvidelse af dyrehold (slagtesvin) i eksisterende stalde. Anmeldelsen knytter sig til husdyrbruget på Clemensvej 10, 8530 Hjortshøj. Indtastet, fiktiv IT ansøgning er ligeledes modtaget den 13. november 2012.

På grund af korrespondance om krav i forhold til arealer beliggende i fosforklasse, er sagen først blevet fuldt belyst ved indsendelse af det seneste materiale i sagen den 14. marts 2013.

Der er i løbet af sagsbehandlingen sket tilretninger af udbringningsarealet, således at Aarhus Kommune vurderer at kravene i forhold til fosforklasser i husdyrgodkendelsesbekendtgørelsens § 19f kan overholdes.

Desuden har gyllemodtager Asger Overgård erklæret at modtage under 1 dyreenhed (DE) husdyrgødning pr. ha, hvorved kravene i bekendtgørelsen overholdes for så vidt angår gylleafsætning til aftalearealer.

Udkastet til afgørelsen sendes i høring hos Favrskov- og Syddjurs Kommune, idet der er udbringningsarealer beliggende i disse kommuner.

Ejendommen Clemensvej 10 er d. 13. december 2006 blevet godkendt efter Miljøbeskyttelseslovens kapitel 5, § 33, til 249 DE, beregnet efter de daværende normtal.

I henhold til husdyrgodkendelsesbekendtgørelsens § 19f ønskes dyreholdet på ejendommen udvidet som vist i nedenstående skema. Udvidelsen sker uden at øge antallet af dyreenheder fra planåret 2008/2009 til planåret 2010/2011. Ændringen skal ske i de eksisterende stalde.

**Natur og Miljø**

Teknik og Miljø  
Aarhus Kommune

**Vandmiljø og Landbrug**

Grøndalsvej 1  
8260 Viby J

Sagsnr.: NM/08/00974-017  
Journalnr.: 09.17.25K08  
Sagsbeh.: Karen Damgaard Hansen

Telefon: 8940 2000  
Direkte: 5940 2775  
Telefax: 8940 2768

E-post: vandmiljo@mtm.aarhus.dk  
Direkte: kahan@aarhus.dk  
www.aarhus.dk

---

<sup>1</sup> Bekendtgørelse nr. 294 af 31. marts 2009 om tilladelse og godkendelse m.v. af husdyrbrug med senere ændringer

Husdyrproduktion					
	Dyretype	Antal dyr	Vægtgrænser/ aldersgrænser	Dyreenheder (DE) 2008/2009	Dyreenheder (DE) 2010/2011
Tilladt Produktion:	Slagtesvin	8950	33-102	249	
Anmeldt produktion:	Slagtesvin	9230	31-105		249

Tabel 1: Antallet af dyr og dyreenheder beregnet for planåret 2008/2009, konverteret med omregningsfaktor for planåret 2010/2011.

De anmeldte udbringningsarealer til udspredning af husdyrgødningen er angivet i vedhæftede kortbilag 1.

### Aarhus Kommunes afgørelse

Aarhus Kommune meddeler hermed afgørelse om, at det anmeldte ikke er godkendelsespligtigt jf. husdyrgodkendelsesbekendtgørelsens § 19 f, stk. 7.

### Aarhus Kommunes vurdering

Aarhus kommune har vurderet, hvorvidt anmeldelsen opfylder betingelserne i § 19 f, stk. 3, pkt. 1 - 4:

1. Staldene på ejendommen Clemensvej 10 ligger i behørig afstand til de naturtyper, som fremgår af § 19 f, stk. 3, pkt. 1. Afstanden fra husdyrbruget til nærmeste naturområde, beskyttet efter naturbeskyttelseslovens § 3, er ca. 500 meter, og til nærmeste § 7 naturområde (husdyrbrugloven) er ca. 1 km. Nærmeste skovareal ligger ca. 2 km fra staldanlægget.
2. Ansøger har i ansøgning om miljøgodkendelse beregnet, at beskyttelsesniveauet for lugt vil være overholdt i en udvidelsessituation. Denne beregning ligger til grund for, at
3. § 19 f, stk. 3, pkt. 2 vurderes for opfyldt.

Område	Beregnet geneafstand	Målt afstand
Eksisterende el. fremtidig byzone	522 m	2200 m
Samlet bebyggelse	387 m	690 m
Enkeltbolig	174 m	360 m

4. Arealer, som er indsendt som udbringningsarealer til den samlede bedrift, ligger udenfor områder, der er klassificeret som fosforklasse 2 eller 3. Dette ligger til grund for, at § 19 f, stk. 3, pkt. 3 vurderes for opfyldt.

Aarhus Kommune har foretaget en konkret vurdering ud fra statens fosforklassekort. I områder udpeget som potentiel fosforklasse 3 (drænedede lerjorder), er indsendt dokumentation for, at Pt ligger under Pt 4, hvorved arealerne ikke er omfattet af fosforklasse. Aarhus Kommune vurderer endvidere at udbringningsarealerne ikke omfatter fosforklasse 2 (drænedede lavbundsarealer).

De ejede og forpagtede udbringningsarealer fremgår af bilag 1a, 1b og 1c.

Udkastet er sendt i høring hos Favrskov Kommune, hvor følgende arealer er beliggende: 22-0, 22-1, 23-0a, 23-0b, 24-0, 25-0a, 25-0b. Se bilag 1a.

Udkastet er også sendt i høring hos Syddjurs Kommune, idet der er et enkelt udbringningsareal her: 13-0. Se bilag 1b.

Ansøgningen omfatter desuden gylleafsætning til ejendommen Tingshøjvej 57, ejet af Asger Overgård. Det drejer sig om arealerne 5-0, 5-1 og 6-0, grænsende op til Clemensvej 10. Som bilag 2 er vedlagt oversigt over arealerne til Tingshøjvej 57. Da der er et par mindre arealer på denne ejendom som er omfattet af fosforklasse 2, er det en forudsætning for anmeldelsen, at der på ejendommens arealer ikke udbringes mere husdyrgødning end svarende til 1 DE/ha, jf. § 19f, stk. 3 pkt. a. Asger Overgård har overfor Aarhus Kommune erklæret dette.

5. Ansøger har medsendt dokumentation for, at beregning af dyreenheder for planåret 2010/2011 ikke overstiger beregningen af dyreenheder indenfor planåret 2008/2009. Denne beregning ligger til grund for, at § 19 f, stk. 3, pkt. 2 vurderes for opfyldt.

### **Samlet vurdering**

Det vurderes, at de kriterier der ligger til grund for anvendelse af § 19 f til udvidelse af antal dyr indenfor eksisterende stalde er opfyldt. Udvidelsen er derfor ikke godkendelsespligtig.

### **Offentlighed**

Udkast til afgørelse har fra d. 25. februar 2013 været sendt i 2 ugers partshøring ved følgende:

Naboer:

Peder Mahler, Asgaardsvej 4, 8500 Grenaa (ejer af Clemensvej 11)

Ole Møller Abrahamsen og Birgitte Flint, Clemensvej 11, 8530 Hjortshøj

Viggo Madsen og Bengta Dalgaard Madsen, Clemensvej 13, 8530 Hjortshøj

Lille Tingshøjgaard Aps, Bendstrupvej 26, 8530 Hjortshøj

Gyllemodtager:

Asger Overgaard, Tingshøjvej 57, 8530 Hjortshøj

Grundet beliggenhed af arealer, har afgørelsen desuden været sendt i høring hos:

Favrskov Kommune: favrskov@favrskov.dk  
Syddjurs Kommune: syddjurs@syddjurs.dk

Bemærkninger fra høringsfasen:

Der er ikke indkommet bemærkninger i høringsfasen.

Afgørelsen bekendtgøres ved annoncering på Aarhus Kommunes hjemmeside [www.aarhus.dk](http://www.aarhus.dk) onsdag den 10. april 2013.

### **Klagevejledning**

Afgørelsen annonceres onsdag d. 10. April 2013. Afgørelsen kan påklages til Natur- og Miljøklagenævnet inden 4 uger fra annonceringens dato.

Klageberettigede omfatter ansøger, miljøministeren samt enhver, der må antages at have en individuel, væsentlig interesse i sagens udfald, som nævnt i husdyrbruglovens § 84.

Eventuel skriftlig klage stiles til Natur- og Miljøklagenævnet, men skal indsendes til Aarhus Kommune, Natur og Miljø, Grøndalsvej 1, Postboks 4049, 8260 Viby J eller naturogmil-jo@aarhus.dk, som sender klagen videre med sagens øvrige oplysninger  
Klagen skal være Aarhus Kommune i hænde **senest onsdag d. 8. maj 2013 kl. 16.00.**

Søgsmål kan anlægges ved domstolene indtil 6 mdr. efter afgørelsens dato.

Det er en betingelse for Natur- og Miljøklagenævnets behandling af klagen, at der indbetales et gebyr på 500 kr. Natur- og Miljøklagenævnet fremsender en opkrævning på gebyret, når nævnet har modtaget klagen fra Aarhus Kommune. Denne opkrævning skal benyttes ved indbetaling af gebyret. Natur- og Miljøklagenævnet modtager ikke check eller kontanter. Natur- og Miljøklagenævnet påbegynder behandlingen af klagen, når gebyret er modtaget. Betales gebyret ikke på den anviste måde og inden for den fastsatte frist på 14 dage, afvises klagen fra behandling. Vejledning om gebyrbetalingen kan findes på Natur- og Miljøklagenævnets hjemmeside.

Gebyret tilbagebetales, hvis

1. klagesagen fører til, at den påklagede afgørelse ændres eller ophæves,
2. klageren får helt eller delvis medhold i klagen, eller
3. klagen afvises som følge af overskredet klagefrist, manglende klageberettigelse eller fordi klagen ikke er omfattet af Natur- og Miljøklagenævnets kompetence.

Det bemærkes, at hvis den eneste ændring af den påklagede afgørelse er forlængelse af frist for efterkommelse af afgørelse som følge af den tid, der er medgået til at behandle sagen i klagenævnet, tilbagebetales gebyret dog ikke.

Natur- og Miljøklagenævnet kan også beslutte at tilbagebetale klagegebyret, hvis

1. der er indledt forhandlinger med afgørelsens adressat og/eller førsteinstansen om projektilpasninger, og disse forhandlinger fører til, at klager trækker sin klage tilbage, eller
2. klager i øvrigt trækker sin klage tilbage, før Natur- og Miljøklagenævnet har truffet afgørelse i sagen.

Gebyret tilbagebetales dog ikke, hvis nævnet vurderer, at der er forhold, der taler imod at tilbagebetale gebyret, f.eks. hvis klagen trækkes tilbage meget sent, herunder efter at klager har haft et afgørelsesudkast i partshøring.

Med venlig hilsen

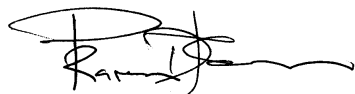

Karen Damgaard Hansen  
Miljøsagsbehandler

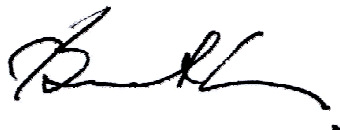

Bent Langager  
Miljøsagsbehandler

Billag:

Bilag 1a: Udbringningsarealer omkring Søften

Bilag 1b: Udbringningsarealer nord for Hjortshøj

Bilag 1c: Udbringningsarealer nord for Skovby

Bilag 2: Udbringningsarealer tilhørende Tinghøjvej 57, Asger Overgård

Afgørelsen sendes i kopi til:

Konsulent Carsten Buskov, cab@lmo.dk

Danmarks Naturfredningsforening, dn@dn.dk

Sundhedsstyrelsen, Embedslægerne Midtjylland, midt@sst.dk

Danmarks Sportsfiskerforbund, post@sportsfiskerforbundet.dk,

lbt@sportsfiskerforbundet.dk

Danmarks Sportsfiskerforbund, Aarhus, ta@sportsfiskerforbundet.dk

Ferskvandsfiskeriforeningen for Danmark, nb@ferskvandsfiskeriforeningen.dk

Danmarks Fiskeriforening, mail@dkfisk.dk

Arbejderbevægelsens Erhvervsråd, ae@aeraadet.dk

## **Bilag 1a: Udbringningsarealer omkring Søften**

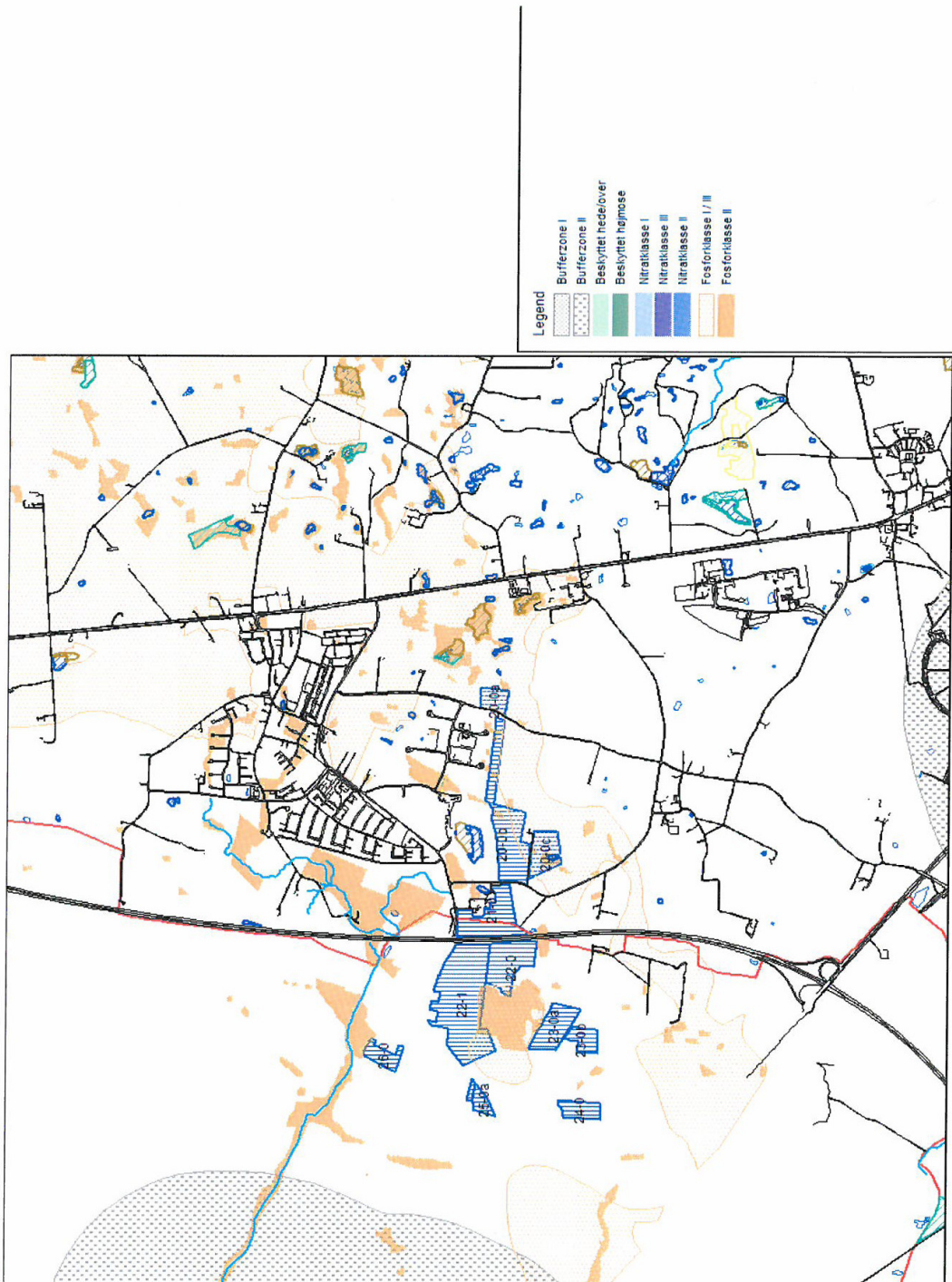

**Bilag 1b: Udbringningsarealer nord for Hjortshøj**



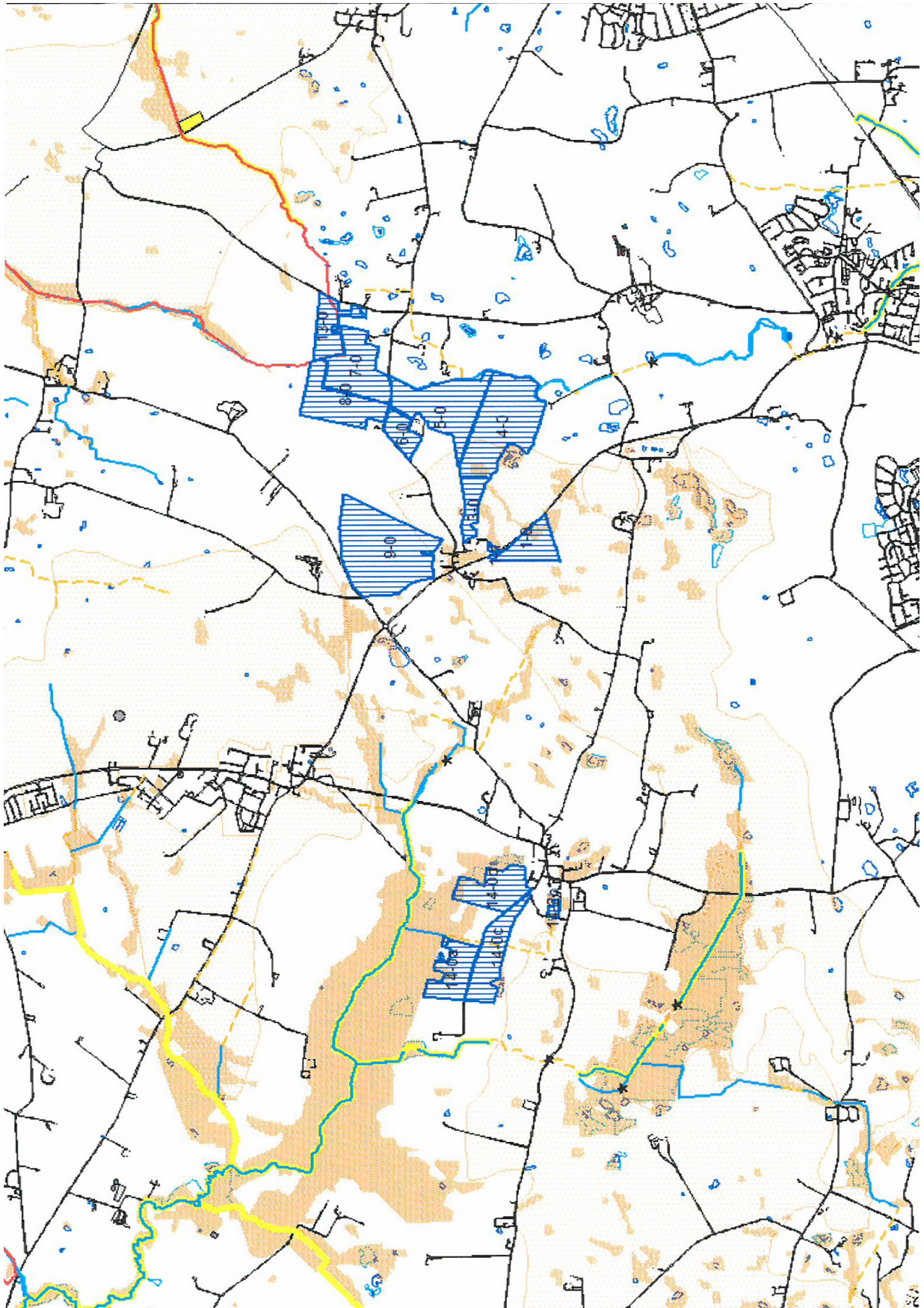

## **Bilag 1c: Udbringningsarealer nord for Skovby**

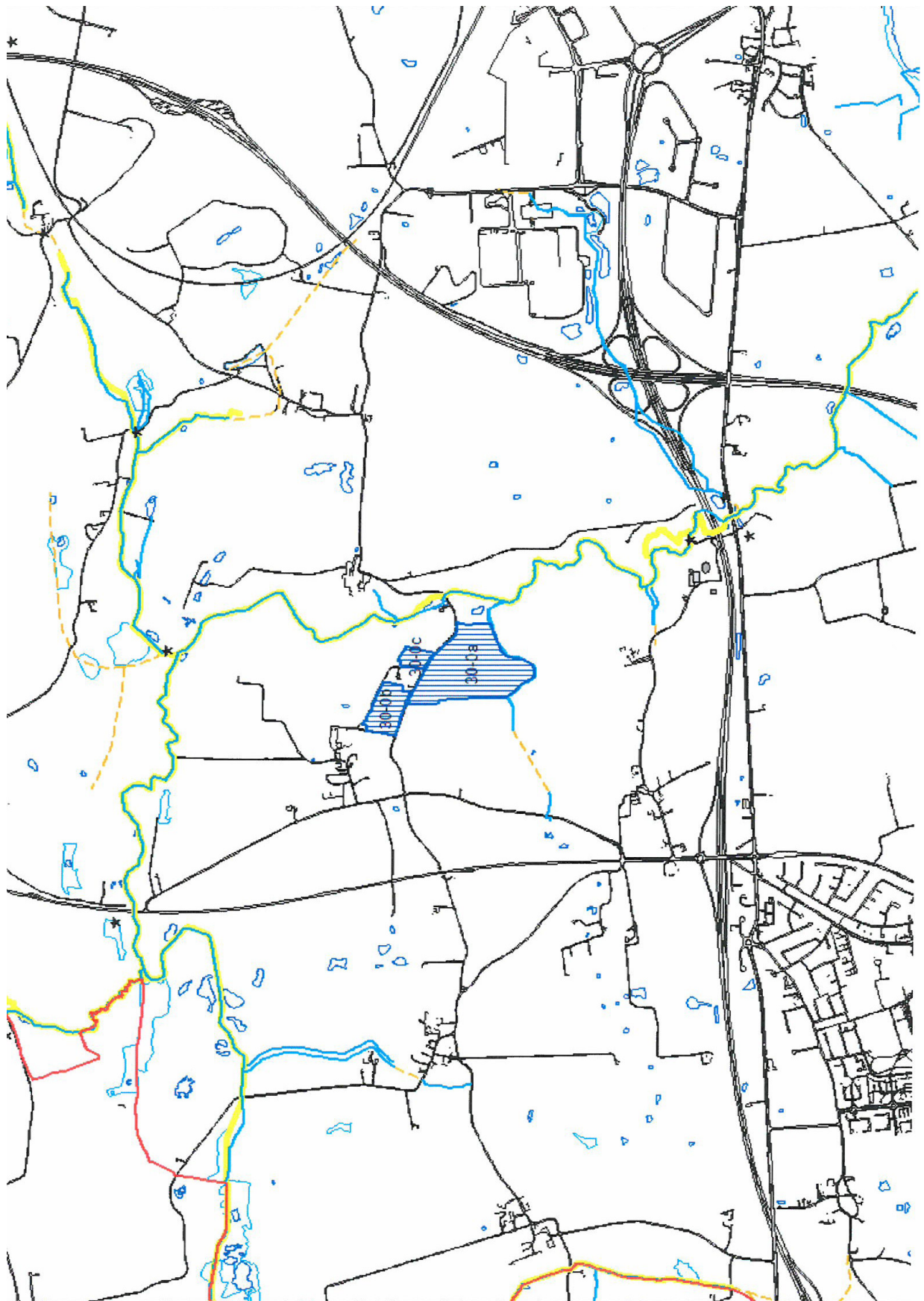

**Bilag 2: Udbringningsarealer tilhørende Tindhøjvej 57, Asger Overgård**

