



## TØNDER KOMMUNE

Gert Jørgensen  
Overbyvej 24  
6780 Skærbæk

### Miljø og Natur

Direkte tlf.: +4574929227  
Mail: [hnn@toender.dk](mailto:hnn@toender.dk)  
Sags id.: 09.17.38-P19-5-19  
KS:EHK  
09-12-2019

### Accept af ensilageplads

Vi meddeler hermed, at du kan opføre ensilagepladsen på Overbyvej 24, uden tilladelse eller godkendelse efter §§ 16a og 16b i husdyrloven<sup>1</sup>.

Afgørelsen er meddelt efter § 11 i husdyrgodkendelsesbekendtgørelsen<sup>2</sup>.

### Projektbeskrivelse

Du har anmeldt en forlængelse af dine 3 ensilagepladser med hver 25 m. Det svarer til 900 m<sup>2</sup> opbevaringsplads til ensilage (3 x 12m x 25m = 900 m<sup>2</sup>). Derudover etableres 2 m randzone på i alt 85 m<sup>2</sup>. De eksisterende silovægge forlænges, og randzonen kommer til at have fald mod risten i den nordlige ende, hvor der vil være en brønd med pumpe til gyllebeholder. Det samlede betonareal, der er indtegnet i husdyrgodkendelse.dk er over 1.000 m<sup>2</sup>.

Forlængelsen af ensilagepladserne fremgår herunder.

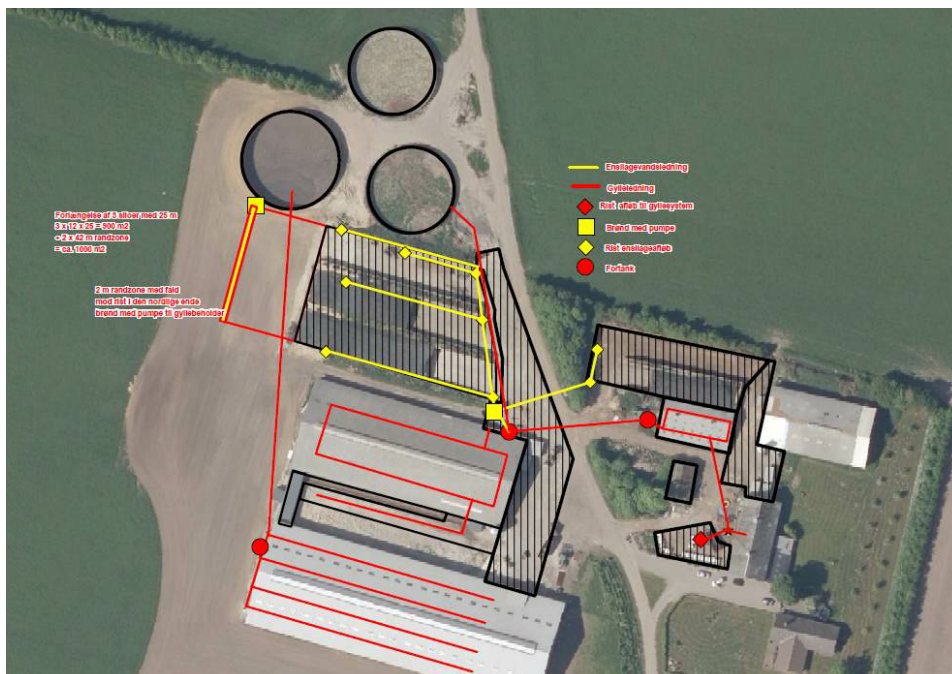

<sup>1</sup> Bekendtgørelse af lov om husdyrbrug og anvendelse af gødning m.v. nr. 520 af 01.05.2019.

<sup>2</sup> Bekendtgørelse om godkendelse og tilladelse m.v. af husdyrbrug nr. 718 af 08.07.2019.

## Vurdering

Forlængelsen er erhvervsmæssigt nødvendig for ejendommen som landbrugsbedrift og den ligger i tilknytning til ejendommens eksisterende ensilagepladser. Af husdyrgodkendelse.dk fremgår det, at betonarealet bliver  $25\text{m} \times 41,4\text{m} = 1.035\text{ m}^2$ , og derved overstiger den ikke de  $3.000\text{ m}^2$ , der er max. arealet for ensilagepladser der kan anmeldes og accepteres via anmeldordningen. I forvejen er der godkendt ca.  $2.650\text{ m}^2$  ensilageplads på ejendommen.

Ensilagepladsen etableres så den overholder gældende regler i husdyrgødningsbekendtgørelsen<sup>3</sup>, kravene i § 11 i husdyrgodkendelsesbekendtgørelsen og afstandskravene i § 8 i husdyrloven. Kravene i § 11, husdyrgodkendelsesbekendtgørelsen er:

- 1) Mindst 150 m til de områder, der er nævnt i § 6 stk. 1, nr. 1 og 2, i husdyrloven.
- 2) Mindst 100 m til nærmeste nabobeboelse, som er uden landbrugspligt og ikke ejes af den ansvarlige for driften af husdyrbruget.
- 3) Mindst 50 m til vandløb (herunder dræn) og søer større end  $100\text{ m}^2$ .

Det anmeldte er ikke i strid med beskyttelsen af fredede områder, beskyttelseslinjer eller områder der i kommuneplan er udpeget med landskabelige værdier, værdifulde kulturmiljøer, særlige naturbeskyttelsesinteresser og nationale geologiske interesse områder.

Det er en betingelse for anmeldelsen, at udførelsen af det anmeldte ikke medfører ændringer i det eksisterende terræn på mere end +/- 1 meter og silovæggene skal overholde en max højde på 3 m over eksisterende terræn.

Det er ikke nødvendigt at etablere afskærmende beplantning.

## Naboorientering

Vi har undladt at orientere dine naboer, fordi vi vurderer, at din anmeldelse har underordnet betydning for dem.

## Udnyttelsesfrist

Afgørelsen gælder i seks år fra dags dato.

## Øvrige bemærkninger

Byggeriet må først igangsættes, når der er indsendt målfastetegninger, herunder konstruktionstegninger til Landbrugsafdelingen.

Du er selv ansvarlig for at få ensilagepladsen registreret i BBR, da der ikke længere skal byggetilladelse til at etablere en ensilageplads.

## Klagevejledning

Hvis du ønsker at klage over denne afgørelse, kan du klage til Miljø- og Fødevarerklagenævnet. Bemærk at klagenævnet 1. februar 2017 har skiftet navn, så der kan være flere steder, hvor det stadig står navngivet som Natur- og Miljøklagenævnet.

Du klager via Klageportalen, som du finder et link til på forsiden af [www.nmkn.dk](http://www.nmkn.dk). Klageportalen ligger på [www.borger.dk](http://www.borger.dk) og [www.virk.dk](http://www.virk.dk). Du logger på [www.borger.dk](http://www.borger.dk) eller [www.virk.dk](http://www.virk.dk), ligesom du plejer, typisk med NEM-ID. Klagen sendes gennem Klageportalen til den myndighed, der har truffet afgørelsen. En klage er indgivet, når den er tilgængelig for myndigheden i Klageportalen. Når du klager, skal du betale et gebyr på 900 kr. som privatperson og 1.800 kr. som virksomhed eller organisation (2016-niveau).

Du betaler gebyret med betalingskort i Klageportalen. Miljø- og Fødevarerklagenævnet skal som udgangspunkt afvise en klage, der kommer uden om Klageportalen, hvis der ikke er særlige grunde til det. Hvis du ønsker at blive fritaget for at bruge Klageportalen, skal du sende en begrundet anmodning til den myndighed, der har truffet afgørelse i sagen. Myndigheden videre-

---

<sup>3</sup> Bekendtgørelse om miljøregulering af dyrehold og om opbevaring og anvendelse af gødning nr. 760 af 30.06.2019.

sender herefter anmodningen til Miljø- og Fødevareklagenævnet, som træffer afgørelse om, hvorvidt din anmodning kan imødekommes.

Klagen skal være modtaget **senest mandag den 6. januar 2020**.

Du kan vælge at få denne afgørelse prøvet ved domstolen. Retssagen skal være anlagt inden 6 måneder fra den dag afgørelsen er meddelt.

Venlig hilsen

Helle Højland Iversen  
Miljømedarbejder