

Miljøtilladelse

Hovedvej A1 35, 6740 Bramming

12. marts 2024



Teknik & Miljø
Esbjerg Kommune

ESBJERG KOMMUNE

Natur & Vandmiljø

Torvegade 74

6700 Esbjerg

Telefon: 7616 1616

E-mail: miljo@esbjergkommune.dk

Web: www.esbjergkommune.dk

Sag nr.: 243206

Sagsansvarlig: PINI

Copyright: Alle kort og luftfoto: copyright DDO ®, ©COWI

Indholdsfortegnelse

INDLEDNING	4
TILLADELSE TIL DRIFT AF HUSDYRPRODUKTION	5
EJENDOMS- OG BEDRIFTSOPLYSNINGER	5
FORUDSÆTNINGER OG VILKÅR.....	5
UDNYTTELSE OG BORTFALD	9
MEDDELELSESPLIGT	9
ØVRIGE FORHOLD	9
OFFENTLIGGØRELSE.....	9
KLAGEVEJLEDNING	10
MILJØTEKNISK BESKRIVELSE OG VURDERING	11
INDLEDNING	11
BESKRIVELSE AF HUSDYRBRUGET	11
Tidligere tilladelser	11
Husdyrbrugets beliggenhed.....	12
Driftsbygninger.....	13
Dyrehold, staldsystem og produktionsareal	15
Foder	17
Husdyrgødning	18
Ressourceforbrug.....	19
Affald	20
Spildevand/restvand	21
HUSDYRBRUGETS PÅVIRKNINGER AF OMGIVELSERNE – LUGT, STØJ, MM.	21
Lugt	21
Støj og rystelser	23
Transport.....	24
Støv, fluer og skadedyr	25
Lys.....	25
Driftsforstyrrelser og uheld	25
HUSDYRBRUGETS PÅVIRKNINGER AF LANDSKAB OG NATUR	27
Landskab og kulturmiljø.....	27
Ammoniakpåvirkning af naturområder	27
BEDST TILGÆNGELIGE TEKNIK (BAT).....	31
HØRING	31
SAMLET VURDERING	31

Indledning

Miljøtilladelse fastlægger de vilkår, der skal gælde for en ændring af husdyrproduktionen på Hovedvej A1 35, 6740 Bramming. Vilkårene sikrer, at ændring og drift af husdyrbruget kan ske uden at påvirke miljøet væsentligt.

Miljøet skal i denne sammenhæng forstås som omgivelserne i bred forstand, herunder befolkning, landskab, jord, grundvand, overfladevand og natur med dens bestande af vilde planter og dyr.

Esbjerg Kommune har udarbejdet en miljøteknisk beskrivelse og vurdering af ansøgningen. Denne beskrivelse og vurdering danner baggrund for afgørelsen om miljøtilladelse, herunder de stillede vilkår.

Forslaget til miljøtilladelse har været i offentlig høring i 2 uger. Kommunen har i forbindelse med høringen ikke modtaget bemærkninger til projektet.

Tilladelse til drift af husdyrproduktion

Esbjerg Kommune har afgjort, at husdyrbruget på Hovedvej A1 35 kan ændres som ansøgt.

Tilladelsen omfatter:

- En ændring fra minkfarm til avl af racefjerkræ til udstillinger og salg af avlsdyr.
- Godkendelse af produktionsarealer på i alt 355 m² i eksisterende bygninger.
- Fortsat drift af to gyllebeholdere og møddingsplads.

Tilladelsen meddeles efter § 16b i husdyrbrugloven¹.

Samtidig meddeles dispensation til placering af bygning 1 (stald) og bygning 2 (stald) hhv. 3,5 m og 27 m fra naboskel mod nord. Dispensation meddeles efter § 9 stk. 3 i lov om husdyrbrug og anvendelse af gødning m.v.

Der er nærmere redegjort for de vurderinger der ligger til grund for afgørelsen i den miljøtekniske beskrivelse og vurdering.

Ejendoms- og driftsoplysninger

Tilladelsen gives til husdyrbruget beliggende Hovedvej A1 35, 6740 Bramming, matr. nr. 7d m.fl., Grisbækvej By, Vejrup. BFE-nummeret er 1487091. Bedriftens CVR nr. er 13830975 og CHR nr. er 21312. Husdyrbruget ejes og drives af Kennet Møller, Hovedvej A1 35, 6740 Bramming.

Forudsætninger og vilkår

Esbjerg Kommune forudsætter, at husdyrbruget indrettes og drives som beskrevet i ansøgningen, skema nr. 243206. Tilladelsen meddeles på vilkår, der sikrer at husdyrbruget med det ansøgte ikke medfører væsentlig virkning på miljøet.

Tilladelsen meddeles på følgende vilkår:

Husdyrproduktion

1. Husdyrholdet skal være sammensat og staldindretningen udført som beskrevet nedenfor:

Staldnavn	Dyregruppe samt staldsystem	Produktionsareal m ²
1. Høns	Høner, konsumæg, skrabe og friland, gulvdrift uden kumme	200
2. Lille hønsehus	Høner, konsumæg, skrabe og friland, gulvdrift uden kumme	80
3. Rundbuehal høns	Høner, konsumæg, skrabe og friland, gulvdrift uden kumme	75

2. Husdyrbruget skal på tilsynsmyndighedens forlangende kunne fremvise dokumentation for produktionsarealet størrelse. Denne dokumentation kan bestå af tegninger over staldenes indretning med angivelse af mål for de enkelte områder med dyr.

¹ Lovbekendtgørelse nr. 520 af 1. maj 2019 om husdyrbrug og anvendelse af gødning m.v. med senere ændringer.

Indretning og drift

3. Ændringer i ejerforhold, eller hvem der er ansvarlig for husdyrbruget, skal meddeles Esbjerg Kommune.
4. Husdyrbruget og dets omgivelser skal renholdes, så det ikke giver anledning til gener for omgivelserne.

Husdyrgødning

5. Arealet af gødningslagre og typen af husdyrgødning skal være som beskrevet nedenfor.

Gødningslager	Gødningstype	Tilladt areal
Gyllebeholder 1, 1.096 m ³ (eksisterende)	Ingen krav	256 m ²
Gyllebeholder 2, 1.096 m ³ (eksisterende)	Ingen krav	254 m ²
Møddingsplads (eksisterende)	Fjerkræ	20 m ²

6. Overpumpning af gylle fra gyllebeholder til gyllevogn og lign skal foregå under opsyn, således at spild undgås, og der tages størst muligt hensyn til omgivelserne.
7. Påfyldning af gyllevogne og lignende skal ske enten med gyllevogne som har påmonteret pumpe og returløb eller foregå på en plads med afløb til opsamlingsbeholder for flydende husdyrgødning. Pladsen skal rengøres for spild af flydende husdyrgødning umiddelbart efter, at perioden med daglig påfyldning af gylle er afsluttet. Pladsen skal mindst have tæthed og faldforhold svarende til kravene i Landbrugets Byggeblad nr. 103.11-2.

Ressourceforbrug

8. Tankning af diesel skal til enhver tid ske på en plads med fast og tæt bund således at spild kan opsamles, og der ikke er mulighed for afløb til jord, kloak, overfladevand eller grundvand.
9. Ved håndtering af brændstof, smøremidler og kemikalier må der ikke opstå spild med deraf følgende risiko for forurening af jord og grundvand.
10. Opbevaring af olier og kemikalier skal ske i overensstemmelse med Esbjerg Kommunes forskrift for opbevaring af olie- og kemikalier.

Affald

11. Opbevaring af erhvervsaffald, herunder olie- og kemikalieaffald skal ske i overensstemmelse med Esbjerg Kommunes regulativ for erhvervsaffald.
12. Bortskaffelse af olie- og kemikalieaffald og øvrigt affald skal ske i overensstemmelse med Esbjerg Kommunes til enhver tid gældende regulativer.

Ammoniakfordampning

- De to gyllebeholdere skal forsynes med fast overdækning i form af teltoverdækning med indvendigt skørt. Åbning af teltdugen må kun ske i forbindelse med omrøring, tømning og udbringning af gylle.
- Skader på teltoverdækningen skal repareres inden for en uge efter skadens opståen. Såfremt en skade ikke kan repareres inden for en uge, skal der indgås aftale om reparation inden to hverdage efter skadens opståen.

Lugt

- Husdyrbrugets drift må ikke give anledning til lugtgener som af tilsynsmyndigheden vurderes at være væsentlige for området.
- Der skal opretholdes en god staldhygiejne. Det skal bl.a. sikres, at gulve holdes tørre og at stalde og fodringsanlæg (foderbord, krybber og lignede) holdes rene.

Støj

- Den eksterne støjbelastning fra husdyrbruget må i intet punkt – målt eller beregnet ved nærmeste nabobeboelse med tilhørende arealer i tilknytning til boligen - overstige nedenstående værdier.

	Tidsinterval	Grænseværdi	Midlingstid
Hverdage	Kl. 07.00-18.00	55 dB(A)	8 timer
Lørdage	Kl. 07.00-14.00	55 dB(A)	7 timer
Lørdage	Kl. 14.00-18.00	45 dB(A)	4 timer
Søn- og helligdage	Kl. 07.00-18.00	45 dB(A)	8 timer
Aften	Kl. 18.00-22.00	45 dB(A)	1 time
Nat	Kl. 22.00-07.00	40 dB(A)	½ time

De angivne værdier for støjbelastningen er de ækvivalente, korrigerede lyd-niveauer i dB(A) målt eller beregnet i punkter 1,5 m over terræn. Reference-tiden er det mest støjbelastede tidsrum i perioden.

Støjvilkårene omfatter al støj fra husdyrbruget på ejendommens bygnings-parcel, det vil sige også støj fra andet en faste tekniske installationer.

- Maksimalværdien af støjniveauet om natten (kl. 22.00 - 07.00) må ikke overstige 55 dB (A) i ethvert punkt på opholdsarealer ved boliger i det åbne land.

19. Hvis kommunen finder det nødvendigt, skal ejer for egen regning lade udføre støjmålinger og/eller -beregninger af støjen fra husdyrbruget for at dokumentere, at støjgrænserne i ovennævnte vilkår er overholdt. Hvis grænserne konstateres overholdt, kan der højst pålægges ejer at få foretaget én støjmåling og eller -beregning om året. Målingerne/beregningerne skal foretages på/for de mest støjbelastede områder udenfor husdyrbrugets grund og under de mest støjbelastede driftsforhold - eller efter anden aftale med kommunen." Målinger/beregninger skal foretages af et firma eller laboratorium, der er godkendt af Miljøstyrelsen til at udføre "Miljømåling – ekstern støj".

Støv

20. Driften af husdyrbruget må ikke medføre væsentlige støvgener udenfor ejendommens eget areal.

Skadedyr

21. Opbevaring af foder skal ske på sådan en måde, at der ikke opstår risiko for tilhold af skadedyr (rotter mv.).
22. Der skal overalt på ejendommen udføres effektiv flue- og skadedyrsbekæmpelse i overensstemmelse med de nyeste retningslinjer fra Aarhus Universitet, Institut for Agroøkologi.

Lys

23. For at undgå lysgener skal lyset slukkes når det ikke er påkrævet for produktionen eller af dyrevelfærdsmæssige årsager.

Udnyttelse og bortfald

En tilladelse efter §16b bortfalder, hvis den ikke er udnyttet inden 6 år efter, at tilladelsen er meddelt. Hvis en del af tilladelsen ikke er udnyttet, bortfalder tilladelsen for denne del.

Med udnyttet menes her, at byggeriet faktisk er afsluttet. Med udnyttet menes, at det kan konstateres, at det projekt tilladelsen omfatter faktisk er gennemført.

Hvis en tilladelse efterfølgende ikke har været helt eller delvist udnyttet i 3 på hinanden følgende år, bortfalder den del af tilladelsen, der ikke har været udnyttet i de seneste 3 år. Udnyttelse anses her for at foreligge, når mindst 25 % af det tilladte eller godkendte produktionsareal udnyttes driftsmæssigt. Med driftsmæssig udnyttelse forstås, at der på det pågældende produktionsareal mindst produceres 50 % af det mulige indenfor rammerne af dyrevelfærdskrav eller andre relevante krav.

Meddelelesespligt

Kommunens tilladelse gælder for det konkrete projekt. Husdyrbruget må ikke udvides eller ændres bygnings- eller driftsmæssigt på en måde der indebærer forøget forurening før udvidelsen eller ændringen er godkendt. Hvis der sker ændringer i grundlaget for kommunens vurdering, skal der indsendes en ny ansøgning til kommunen. Dette gælder for eksempel ændringer i forhold til størrelsen af produktionsarealet, ændringer i dyretypen eller ændringer af staldsystem. Esbjerg Kommune skal have lejlighed til at vurdere, hvorvidt udvidelsen/ændringen kræver en ny tilladelse eller om udvidelsen/ændringen kan ske indenfor rammerne af denne tilladelse.

Øvrige forhold

Afgørelsen omfatter alene forholdet til husdyrbrugloven. Øvrige relevante tilladelser og godkendelser skal indhentes særskilt.

Terrænregulering kan kræve landzonetilladelse og i nogle tilfælde også tilladelse efter anden lovgivning. For eksempel fastsætter vandløbsloven, at der ikke uden tilladelse må ændres på vandets naturlige afløb til anden ejendom eller hindre det naturlige afløb af vand fra højere liggende ejendomme. Kontakt Byggeri, Esbjerg Kommune inden du terrænregulerer, for at få en vurdering af hvilke tilladelser der evt. kræves.

Husdyrbruget skal til enhver tid leve op til de gældende regler i love og bekendtgørelser, uanset at de nævnte krav og regler kan være en skærpelse af denne tilladelses vilkår.

Offentliggørelse

Afgørelsen annonceres den 12. marts 2024 på Miljø- og Fødevarerministeriets Digital MiljøAdministration (www.dma.mst.dk) og Esbjerg Kommunes hjemmeside (<https://www.esbjerg.dk/politik-og-demokrati/hoeringsportal>).

Klagevejledning

Afgørelsen kan påklages til Miljø- og Fødevareklagenævnet. Klagefristen udløber den 9. april 2024.

Klageberettigede er ansøger, Miljøministeren, Styrelsen for Patientsikkerhed, enhver der har en individuel, væsentlig interesse i sagens udfald, samt foreninger og organisationer i det omfang de har klageret.

En klage skal indsendes via Klageportalen. Klageportalen kan findes via forsiden på www.naevneneshus.dk. Klageportalen ligger også på www.borger.dk og www.virk.dk.

Klagen sendes automatisk via Klageportalen til Esbjerg Kommune. En klage er indgivet, når den er tilgængelig for Esbjerg Kommune i Klageportalen.

Miljø- og Fødevareklagenævnet afviser din klage, hvis du sender den uden om klageportalen, medmindre du er blevet fritaget for brug af klageportalen. Hvis du ønsker at blive fritaget for at bruge klageportalen, skal du sende en begrundet ansøgning via mail til Miljø- og Fødevareklagenævnet. Nævnet afgør herefter, om du kan fritages for at bruge klageportalen.

Når man klager opkræves der et gebyr. Gebyret er 900 kr. for borgere og 1.800 kr. for virksomheder og organisationer. Gebyret betales med betalingskort i Klageportalen og tilbagebetales hvis:

- Klagesagen fører til, at den påklagede afgørelse ændres eller ophæves,
- Klageren får helt eller delvis medhold i klagen, eller
- Klagen afvises som følge af overskredet klagefrist, manglende klageberettigelse eller fordi klagen ikke er omfattet af Miljø- og Fødevareklagenævnets kompetence.

Afgørelsen kan desuden indbringes til prøvelse hos domstolene inden 6 måneder efter, at afgørelsen er meddelt.

Udnyttelse af tilladelsen

Ifølge husdyrbrugloven har en klage over miljøtilladelsen som udgangspunkt ikke opsættende virkning. Det betyder, at miljøtilladelsen kan udnyttes uanset eventuelle klager, men dette begrænser dog ikke Miljø- og Fødevareklagenævnets mulighed for at ændre eller ophæve Esbjerg Kommunes afgørelse. Det vil være Miljø- og Fødevareklagenævnet, som kan oplyse om hvorvidt en klage har opsættende virkning.

Miljøteknisk beskrivelse og vurdering

Indledning

Husdyrbruget på Hovedvej A1 35, 6740 Bramming har søgt om at ændre dyreholdet. Ejendommen har tidligere været drevet som minkfarm, men ønskes nu ændret til avl af fjerkræ.

Denne del af tilladelsen indeholder en nærmere beskrivelse af ansøgningen og en vurdering af de miljøpåvirkninger, som ansøgningen giver anledning til.

Vurderingerne er foretaget med udgangspunkt i de beskyttelsesniveauer og retningslinjer, der er i husdyrbrugloven og tilhørende bekendtgørelser og vejledning². Påvirkningen af omgivelserne er beskrevet og vurderet dels i forhold til gener for omkringboende (lugt, støj, støv, fluer m.v.), og dels i forhold til påvirkning af miljø, natur og landskab.

Beskrivelse af husdyrbruget

Kennet Møller ønsker at ændre husdyrproduktionen på Hovedvej A1 35, 6740 Bramming.

Kennet Møller har hidtil drevet Hovedvej A1 35 som minkfarm. Efter nedlukning af minkerhvervet er Kennet Møller begyndt at avle racefjerkræ til udstillinger og salg af avlsdyr. Fjerkræholdet er en fritidsbeskæftigelse, men produktionsarealerne er så store, at det kræver en miljøtilladelse. Fjerkræholdet er etableret i eksisterende bygninger og søges nu lovliggjort.

Selve minkfarmen bliver fjernet i forbindelse med erstatningssagen for nedlukningen af minkerhvervet i 2020. Det er dog planen at de to gyllebeholdere bliver bevaret.

På vegne af ansøger har SAGRO I/S den 12. januar 2024 indsendt ansøgning om miljøtilladelse via det it-baserede ansøgningssystem på www.husdyrgodkendelse.dk.

I forbindelse med behandlingen af ansøgningen har der været behov for supplerende oplysninger og der har været mailkorrespondance med ansøger / ansøgers konsulent. Det endelige ansøgningsskema har nr. 243206 og er version 2.

Af husdyrbrugloven fremgår det, at hvis et husdyrbrug er teknisk, forurenings- eller driftsmæssigt forbundet med et andet husdyrbrug, så skal husdyrbrugenes tillades samlet. Ansøger driver ikke andre ejendomme med husdyrbrug.

Tidligere tilladelser

Følgende tidligere afgørelser på ejendommen er med til at fastlægge den lovlige nudrift og 8 års drift.

² Husdyrbrugloven (LBK nr. 520 af 1. maj 2019 om husdyrbrug og anvendelse af gødning m.v. med senere ændringer); Husdyrgodkendelsesbekendtgørelsen (BEK nr. 443 af 26. april 2023 om godkendelse og tilladelse m.v. af husdyrbrug); Husdyrgødningsbekendtgørelsen (BEK nr. 2243 af 29. november 2021 om miljøregulering af dyrehold og om opbevaring af gødning) samt Miljøstyrelsens digitale husdyrvejledning.

- Afgørelse om etablering af møddingsplads oktober 2013
- Afgørelse om etablering af halmlade og møddingsplads december 2012
- Afgørelse om ikke godkendelsespligt juni 2012
- Tillæg til § 10 tilladelse juni 2011
- § 10 tilladelse oktober 2008

Husdyrbrugets beliggenhed

Husdyrbruget er beliggende i landzone i område "22-030-010 – Landområde ved Bjerregård" i Esbjerg Kommuneplan 2022-2034. Anvendelsen fastlægges til jordbrugsområde med det sigte at fremme erhverv som landbrug, skovbrug, gartneri og lignende.

Placeringen af husdyrbruget fremgår af kort 1.

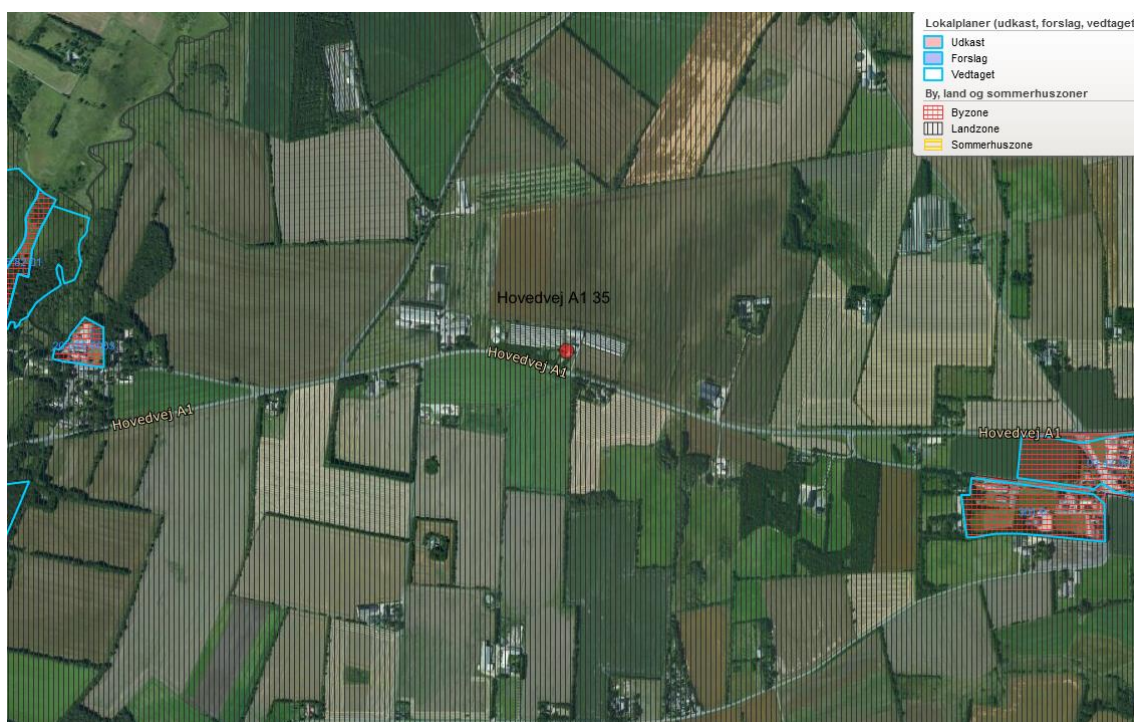

Kort 1. Husdyrbrugets beliggenhed

Husdyrbruget ligger ca. 1 km m fra eksisterende byzoneområde (Vejrup) og ca. 1,1 km fra nærmeste lokalplanlagte område i landzone.

Nærmeste nabobeboelse med landbrugspligt Hovedvej A1 35 ligger ca. 130 m fra husdyrbruget. Nærmeste nabobeboelse uden landbrugspligt Dannesvej 1 ligger ca. 380 m fra husdyrbruget.

Husdyrbrugloven fastsætter en række afstandskrav til husdyrbrugets beliggenhed. De gældende afstandskrav og de aktuelle afstande fremgår af nedenstående tabel. Afstanden er målt fra nybyggeri, hvis ikke andet er angivet.

Nærmeste	Afstand	Beskrivelse	Afstandskrav
Nabobeboelse	130 m	Målt til Hovedvej A1 36	50 m
Lokalplanområde, landzone	Ca. 1,1 km		50 m
Byzoneområder	Ca. 1 km	Vejrup By	50 m
Sommerhusområde	> 50 m	Ingen i nærheden	50 m
Naboskel	3,5 m (bygning 1) 27 m bygning 2)	Til naboskel mod nord, matrikel 7f Grisbæk By Vejrup	30 m
Beboelse på samme ejendom	20 m	Fra bygning 3	15 m
Levnedsvirksomhed	> 25 m	Ingen indenfor en afstand af 25 m	25 m
Almen vandindvindingsanlæg	> 50 m		50 m
Ikke almen vandindvindingsanlæg	> 25		25 m
Vandløb	> 15m		15 m
Dræn	> 15 m		15 m
Sø	> 15 m		15 m
Offentlig vej	15 m		15 m
Kategori 1 og 2 natur	> 10 m		10 m

Tabel 1. Oversigt over afstande sammenholdt med afstandskrav i husdyrlovgivningen.

Husdyrbruget opfylder de gældende afstandskrav på nær afstandskravet til naboskel på 30 m. Bygning 1 (stald) og bygning 2 (stald) er placeret hhv. 3,5 m og 27 m fra naboskel mod nord.

Der er tale om naboskel til åben mark, og der er ingen beboelser i nærheden.

Esbjerg Kommune vurderer, at der kan gives dispensation fra afstandskravet fra bygning 1 og 2 til naboskel mod nord. Der lægges vægt på, at der er tale om eksisterende bygninger, og at det ikke vil være proportionalt, at etablere nye bygninger til formålet der overholder afstandskravene. Desuden lægges der vægt på, at der er tale om skel til åben mark uden beboelsesbygning.

Driftsbygninger

I forbindelse med erstatningen for nedlukning af minkerhvervet vil selve minkfarmen og møddingspladsen (bygning 10) blive fjernet. Det er på nuværende tidspunkt ikke klarhed over, hvornår minkfarmen fjernes. De to gyllebeholdere bevares.

Eksisterende bygning 1, 2 og 3 udnyttes til hobbyfjerkræ.

Der er i ansøgningen oplyst følgende:

(...)

Se situationsplanen for placeringen af de forskellige bygninger.

Bygning 1. 1 Høns, produktionsareal 200 m²

Bygning 2. 2 Lille hønsehus, produktionsareal 80 m²

- Bygning 3. 3 Rundbuehal bruges til kyllinger, hønniker, gæs, ænder og høns, produktionsareal 75 m²
- Bygning 4. Stuehus
- Bygning 5. Opbevaring
- Bygning 6. Lille møddingsplads bevares
- Bygning 7. Oprindelige landbrugsbygninger
- Bygning 8. Gammel del af minkfarmen fjernes
- Bygning 9. Nyere del af minkfarmen fjernes, heget bevares eventuelt.
- Bygning 10. Møddingsplads fjernes
- Bygning 11. Halmhus
- Bygning 12. Gyllebeholder 1 fra 2003 på 1.096 m³
- Bygning 13. Gyllebeholder 2 fra 2015 på 1.096 m³



Kort 2: Situationsplan
(...)

Dyrehold, staldsystem og produktionsareal

I ansøgningen er der for hvert staldafsnit angivet oplysninger om dyretype, staldsystem og produktionsareal. Oplysningerne fra ansøgningen fremgår af nedenstående tabel.

Produktionsarealet defineres som det areal i stalden, hvor dyrene kan opholde sig og har mulighed for at afsætte gødning (dvs. arealer hvor dyrene kan stå, gå og ligge).

Af husdyrgodkendelsesbekendtgørelsen fremgår det, at kommunen skal foretage en samlet vurdering af alle udvidelser foretaget indenfor de seneste 8 år. Ansøgningen indeholder derfor oplysninger om både ansøgt drift, nudrift og 8 årsdrift.

Stalde og produktioner						
Staldnavn	Staldstørrelse (m ²)	Ventilation	Kildehøjde	Produktion	Antal måneder udegående	Produktionsareal (m ²)
Ansøgt drift						
1 Høns	360	Naturlig ventilation	3 m	(#663896) Høner, konsumæg. Skrabe og friland, gulvdrift uden kummer	0	200
2 lille hønsehus	80	Naturlig ventilation	3 m	(#664034) Høner, konsumæg. Skrabe og friland, gulvdrift uden kummer	0	80
3 Rundbuehal høns	75	Naturlig ventilation	3 m	(#664032) Høner, konsumæg. Skrabe og friland, gulvdrift uden kummer	0	75
Sum						355
Nudrift						
Mink gammel del	4071	Naturlig ventilation	3 m	(#663892) Mink. Bure og gødningsrender	0	1515
Mink nyere del	7342	Naturlig ventilation	3 m	(#663894) Mink. Bure og gødningsrender	0	1876
Sum						3391
8 års drift						
Mink gammel del	4071	Naturlig ventilation	3 m	(#663893) Mink. Bure og gødningsrender	0	1515
Mink nyere del	7342	Naturlig ventilation	3 m	(#663895) Mink. Bure og gødningsrender	0	1876
Sum						3391

Tabel 2: Oplysninger om dyretype, staldsystem og produktionsareal

Nudrift og 8 års drift:

I ansøgningen er nudrift og 8 års drift opgjort på baggrund af den hidtidige lovlige produktion på ejendommen på baggrund af følgende:

- Afgørelse om etablering af møddingsplads oktober 2013
- Afgørelse om etablering af halmlade og møddingsplads december 2012
- Afgørelse om ikke godkendelsespligt juni 2012
- Tillæg til § 10 tilladelse juni 2011
- § 10 tilladelse oktober 2008
- Tilsyn

Der er i ansøgningen oplyst følgende om produktionsarealerne i nudrift.

(...) Produktionsarealerne i nudriften og 8-års drift er produktionsarealerne på selve minkfarmen.

Gammel del af minkfarmen nedrives.

504 burrum 2D af 0,27 m² = 136 m²

2496 burrum 3D af 0,34 m² = 848,6 m²

1248 burrum 4D af 0,425 m² = 530,4 m²

I alt 1515 m²

32 cm gyllerender og tømning af gyllerender to gange om ugen reduktion af ammoniak på 31,4 %

Nyere del af minkfarm nedrives.

6948 burrum af 0,27 m² = 1876 m²

36,5 cm gyllerender og tømning af gyllerender to gange om ugen reduktion af ammoniak på 36,3 % (...)

Esbjerg Kommune har gennemgået oplysningerne i ansøgningen og vurderer, at det angivne produktionsareal i nudrift og 8 års drift er oplyst korrekt i ansøgningen. Oplysninger om miljøteknologi og ammoniakreducerende effekt vurderes også korrekt oplyst. Produktionsarealet i nudrift og 8-års drift er angivet som nettoareal.

Selvom der ikke har været mink på farmen siden 2019, er der ikke indtrådt kontinuitetsbrud. Dette skyldes, at miljøministeren har dispenseret for reglerne om kontinuitetsbrud, fordi der grundet COVID-19 har været midlertidigt forbud mod hold af mink i Danmark.

Ansøgt drift:

I ansøgningen er der oplyst følgende:

(...) Produktionsarealerne med fjerkræ er i eksisterende bygninger. Det er en fritidsproduktion af racefjerkræ hvilket gør, at der er meget mere plads pr. dyr end i normale produktionssystemer for høns. Derfor vil den reelle lugt- og ammoniakemission fra staldene være betydeligt mindre end det beregnede for staldsystemerne.

I de tre stalde er der valgt staldsystemet *Høner, konsumæg. Skrabe og friland, gulvdrift uden kummer* der nok er det staldsystem der ligner mest, har en ammoniakemission på 1,6 kg NH₃-N pr. m². Rundbuehallen bruges dog også til kyllinger/hønniker samt at dele til ænder og gæs. Da kyllinger, hønniker samt gæs og ænder har mindre ammoniakemission pr. m² end høns har det ikke betydning, at det ikke er høns i rundbuehallen. Lugtemissionen er dog højere for de andre typer fjerkræ end hønsene. Men lugt emissionen fra anlægget er dog så lille, at det ikke har betydning.

Arealerne i udendørs hønsegårde er ikke medtaget i produktionsarealet (...)

I tilladelsen stilles der vilkår til produktionsarealet størrelse, samt til dyretypen og staldsystemet i de enkelte staldafsnit.

Esbjerg Kommune vurderer, at der i ansøgningen er valgt det staldsystem der ligner det aktuelle mest. Beregningerne er en "worst case" betragtning i forhold til ammoniak og Esbjerg Kommune er enig i, at forskellen i lugtemission er uden betydning i den konkrete ansøgning i betragtning af meget lav lugtemission og afstand til naboer.

Foder

Ansøger har oplyst, at foder og savsmuld til strøelse opbevares i sække i bygning 5.

Der stilles vilkår om, at foderopbevaringen skal ske på sådan en måde, at der ikke opstår risiko for tilhold af skadedyr.

Husdyrgødning

I ansøgningen er der oplyst følgende om lager og gødningstype:

Opbevaringslagre					
Navn	Lagertype	Yderligere oplysninger	Bedste tilgængelige opbevaringsteknik	Dimension	Areal (m ²)
Ansøgt drift					
Gyllebeholder 1	Flydende				256
Gyllebeholder 2	Flydende				254
Lille møddingsplads	Fast				61

Gødningsandele			
Lagernavn	Gødningstype	Øvrige oplysninger	Areal (m ²)
Ansøgt drift			
Lille møddingsplads	Fjerkræ		20

Tabel 3: Oversigt over opbevaringslagre og gødningstyper.

Der er supplerende oplyst følgende i ansøgningen:

(...)

Opbevaringsanlæg	Opførsels år	5 el. 10 års beholderkontrol	Kapacitet (m ³)	Teknologi
Gyllebeholder 1	2003	10 års	1.096	Overdækning
Gylletank 2	2015	10 års	1.096	Overdækning
Ajlebeholder			30	
I alt			2.222	

Tabel 4. Opbevaringsanlæg til flydende husdyrgødning.

Der er to gyllebeholdere på ejendommen, der er forpagtet ud, gyllebeholderne er overdækkede. Ejendommens ene møddingsplads (10) fjernes i forbindelse med erstatningen for minkfarmen. Der er en lille møddingsplads (6) ved siden af det lille hønsehus. Møddingspladsen bruges til opbevaring af fjerkræmøg. Hvis der er pladsproblemer på møddingspladsen, opbevares det i markstak, når det opfylder kravene til at være kompostlignende.

Der er afløb fra den lille møddingsplads til en 30 m³ ajlebeholder.

(...)

Typen af husdyrgødning og arealet af opbevaringslageret er væsentlige forudsætninger for beregninger i it-ansøgningen. I miljøtilladelsen stilles der derfor vilkår, der fastholder forudsætningerne herunder også vilkår til overdækning af gyllebeholdere.

Husdyrgødningsbekendtgørelsen fastsætter krav til husdyrbrugets opbevaringskapacitet så det sikres, at udbringning af gødning kan ske i overensstemmelse med udbringningsreglerne. Der fastsættes ikke yderligere vilkår hertil.

Husdyrbruget har pligt til at udarbejde en opdateret opgørelse over kapaciteten, når der foretages ændringer på husdyrbruget. Esbjerg Kommune har derfor i forbindelse med miljøtilsyn mulighed for at følge op på, at opbevaringskapaciteten er tilstrækkelig og at der foreligger en opdateret kapacitetsopgørelse baseret på det aktuelle dyrehold.

Oplag af kompost i marken skal ske i overensstemmelse med reglerne i husdyrgødningsbekendtgørelsen, der bl.a. fastsætter krav til placering og overdækning af markstakke samt førelse af logbog. Oplag af kompost i marken vurderes at være tilstrækkelig reguleret ved reglerne i husdyrgødningsbekendtgørelsen og der fastsættes ikke yderligere vilkår hertil.

Ressourceforbrug

Husdyrbrugets forbrug af ressourcer er beskrevet i ansøgningen. Generelt reduceres forbruget af ressourcer i forhold til da ejendommen blev drevet som minkfarm.

Vand

Der er i ansøgningen oplyst:

(...) Vandforbruget på denne bedrift er meget begrænset, vandet anvendes primært til drikkevand. Der anvendes vand fra Vejrup vandværk (...).

Energi

Der er i ansøgningen oplyst:

(...) På ejendommen anvendes der energi i form af el og dieselolie. Dieselolie anvendes til ejendommens minilæsser. El anvendes hovedsagligt til belysning og varmelamper til kyllinger. Energiforbruget er meget begrænset på ejendommen (...)

Olie

Der er i ansøgningen oplyst:

(...) På ejendommen anvendes der olie i form af dieselolie. Dieselolie anvendes til ejendommens minilæsser. Dieselolien opbevares i maskinhuset i en overjordisk tank på 1.500 liter fra 2010, tanken er placeret på fast bund uden afløb. Tanken er forsynet med en overfyldningsalarm, for at undgå en evt. jordforurening ved påfyldning af tankene (...)

I senere afsnit om driftsforstyrrelser og uheld er taget stilling til risici i forbindelse med opbevaring og håndtering af olier og kemikalier.

Olietanke er omfattet af olietankbekendtgørelsen³ om indretning, etablering og drift af heraf.

Kemikalier og pesticider

Der er i ansøgningen oplyst:

Der opbevares ikke kemikalier og pesticider på ejendommen.

Medicin

Der er i ansøgningen oplyst:

(...) Medicin opbevares ikke på ejendommen (...)

³ Bekendtgørelse nr. 1257 af 27. november 2019 om indretning, etablering og drift af olietanke, rørsystemer og pipelines.

Det er Esbjerg Kommunes vurdering, at husdyrbrugets drift ikke adskiller sig væsentlig fra lignende bedrifter, og at der ikke forekommer særligt ressourceforbrugende aktiviteter på ejendommen. Ressourceforbruget forventes ikke at have en væsentlig indvirkning på miljøet.

Affald

I ansøgningen er der oplyst følgende om affald.

(...) I den daglige drift vil der være en række affaldsprodukter til bortskaffelse via kommunale ordninger og modtagestationer. Affaldet opbevares og bortskaffes i overensstemmelse med affaldsregulativerne for Esbjerg Kommune, og det kildesorteres i fraktioner efter gældende affaldsregler.

Fast affald:

Generelt er affaldsmængden minimal på ejendommen, affaldet sorteres og det meste affald afleveres med husholdningsaffaldet.

Eventuelt yderligt affald køres til kommunal genbrugsplads.

Ikke forbrændingseget affald (f.eks. eternit, glaserede fliser og tegl, imprægneret træ o.l.); Normalt forefindes der ikke "ikke forbrændingseget affald" på ejendommen, men i tilfælde af den type affald opstår, så bortskaffes det til kommunal genbrugsplads. Eventuelt jernaffald bortskaffes til skrothandler.

Farligt og klinisk risikoaffald

Farligt affald som f.eks. lysstofrør, el-sparepærer, oliefiltre, batterier eller spraydåser afleveres til kommunal modtagestation.

Der er ikke veterinært affald på ejendommen.

Olie- og kemikalieaffald:

Der findes ikke olie – og pesticidaffald på ejendommen, hvis der på et tidspunkt bliver den type affald afleveres det på kommunale modtagestation eller afhentes af godkendt firma.

Døde dyr

Døde dyr opbevares i en fryser til senere afhentning fra DAKA.

(...)

Korrekt opbevaring og bortskaffelse af affald sikrer mindst mulig belastning af miljøet. Opbevaring skal ske således, at der ikke kan ske forurening af det omgivende miljø herunder jord, overfladevand og grundvand. Affaldet skal bortskaffes enten til genanvendelse/genbrug, forbrænding med nyttiggørelse af energien eller deponering.

Alle har pligt til at kildesortere affald. Genanvendelse/genbrug har højeste prioritet, mens deponering kun benyttes, hvis affaldet ikke kan genanvendes/genbruges, ikke er forbrændingseget, eller det ikke skal specialbehandles.

Husdyrbrug er omfattet af Esbjerg Kommunes regulativ for husholdningsaffald samt regulativ for erhvervsaffald. Der stilles i miljøtilladelsen vilkår om, at husdyrbrugets affald skal bortskaffes i henhold til Esbjerg Kommunes gældende regulativer, ligesom der stilles vilkår til opbevaring og håndtering af olie- og kemikalier.

Spildevand/restvand

Der er intet sanitært spildevand fra driftsbygninger. Der er i ansøgningen oplyst følgende:

(...) Når minkhallerne er fjernet, er der ikke tagvand fra minkhallerne. Der ændres ikke ved afløbsforhold for de bygninger, der bliver stående.

Der er afløb fra den lille møddingsplads til en 30 m³ ajlebeholder (...)

Det vurderes, at husdyrgødningsbekendtgørelsens generelle krav til håndtering af spildevand/restvand er tilstrækkelige til at beskytte omgivelserne mod forurening fra spildevand og der stilles ikke særskilte vilkår hertil.

Husdyrbrugets påvirkninger af omgivelserne – lugt, støj, mm.

Enhver husdyrproduktion giver anledning til lugt inden for de nærmeste omgivelser. Hvor stort et område der påvirkes af lugt, afhænger af hvor stort et produktionsareal der er på ejendommen, og hvilken dyreart der er tale om. Desuden spiller vindretning, terræn- og beplantningsforhold ind.

Husdyrproduktion kan herudover medføre støj, samt gener fra lys, fluer og andre skadedyr. Særligt i forbindelse med driftsforstyrrelser og uheld er der risiko for påvirkning af jord, grundvand og overfladevand.

Påvirkning af landskabet samt den omgivende natur behandles nedenfor i afsnittet om husdyrbrugets påvirkning af landskab og natur.

Lugt

Enhver husdyrproduktion giver anledning til lugt inden for de nærmeste omgivelser. Hvor stort et område der påvirkes af lugt, afhænger af hvor stort et produktionsareal der er på ejendommen og hvilken dyreart der er tale om.

Lugt stammer primært fra staldene. Desuden kan lugt forekomme i forbindelse med pumpning, omrøring og udbringning af husdyrgødning.

Beskyttelsesniveau for lugt

Lugtgener fra stalden vurderes på grundlag af det beskyttelsesniveau for lugt, som er fastlagt i husdyrlovgivningen. Hvis beskyttelsesniveauet for lugt er overholdt, vurderes husdyrbruget som udgangspunkt ikke at give anledning til væsentlige lugtgener.

Husdyrbruget skal overholde bestemte lugtgeneafstande. Geneafstanden er fastsat under hensyntagen til forskellige områders følsomhed overfor lugt. For eksempel vil beboere i landområder med tilknytning til landbrugserhverv oftest have en højere tolerancetærskel overfor lugt end beboere i byområder.

Geneafstanden beskriver den afstand, som der minimum skal være fra husdyrbruget til nabobeboelse, samlet bebyggelse og til byzone. Beboelsesejendomme med landbrugspligt er ikke omfattet af beskyttelsesniveauet for lugt.

Geneafstanden afsættes normalt i centrum af stalden. Hvis der i ansøgningen er flere staldafsnit, der hver bidrager med lugt, beregner ansøgningssystemet en vægtes gennemsnitsafstand, som tager hensyn til lugten fra de enkelte stalde og staldenes indbyrdes placering. For at beskyttelsesniveauet er overholdt, skal den vægtede gennemsnitsafstand være større end den korrigerede geneafstand.

Geneafstanden beregnes i ansøgningssystemet. I beregningerne korrigeres der for vindretning og påvirkning fra andre husdyrbrug i det omfang det er relevant.

Resultatet af lugtberegninger fremgår af nedenstående tabel.

Samlet resultat af lugtberegning ? i						
Bebyggelse	Kumulation	Model	Ukorrigeret geneafstand (m)	Korrigeret geneafstand (m)	Vægtet gennemsnitsafstand (m)	Genekriterie overholdt
Dannesvej 1	0	FMK	26,6	26,6	427,6	Ja
Samlet bebyggelse	0	FMK	47,4	47,4	1250,9	Ja
Byzone	0	FMK	84,3	84,3	1130,7	Ja

Tabel 5: Resultat af lugtberegninger.

Nærmeste nabobeboelse uden landbrugspligt er udpeget som Dannesvej 1. Nærmeste samlede bebyggelse/lokalplanlagte område i landzone er område ved Endrup Mejeri, mens nærmeste byzone er Vejrup. Esbjerg Kommuner vurderer, at udpegningerne er korrekte. Der vurderes også at være angivet korrekte oplysninger om andre husdyrbrug (kumulation).

Lugtberegninger i ansøgningen viser, at afstandskravene kan overholdes for såvel nærmeste nabobeboelse uden landbrugspligt, byzone og samlet bebyggelse. Beskyttelsesniveauet for lugt er dermed overholdt.

På den baggrund vurderes det at det ansøgte, ikke vil give anledning til væsentlige lugtgener for omboende.

Lugt vil kunne registreres udenfor geneafstanden, men i en grad, så man ikke vil karakterisere det som væsentlig generende.

Der stilles vilkår om, at husdyrbruget ikke må give anledning til væsentlige lugtgener. Samtidig stilles der vilkår om, at der skal opretholdes en god staldhygiejne, da dette er en forudsætning for de beregnede geneafstande.

Lugt fra gyllebeholdere og håndtering af gødning

Begge gyllebeholdere er overdækket med teltdug. Her forventes alene at kunne opstå lugtgener i forbindelse med omrøring og udbringning af gyllen. Derudover kan der opstå lugtgener, når der håndteres fast husdyrgødning.

Håndtering af husdyrgødning reguleres af husdyrgødningsbekendtgørelsen. For yderligere at imødegå uheld ved håndtering og omrøring af gylle inklusive påfyldning af gyllevogne, stilles der regulerende vilkår til dette. Det vurderes, at det ikke er relevant at stille skærpede krav til tidsrum for pumpning og omrøring af gylle eller til håndtering af fast gødning, da der ikke er naboer i umiddelbar nærhed af bedriften. Nærmeste nabobeboelse til gyllebeholderne er et husdyrbrug med produktion af fjerkræ.

Støj og rystelser

Støj

Ved avl af racefjerkræ er støjkilderne begrænsede. Der er ikke mekanisk ventilation i staldene, og der er således ikke støj fra mekaniske ventilatorer. Der sker ikke indblæsning af foder i siloer.

Der kan forekomme støj i forbindelse med omrøring og pumpning af gylle. Dette er dog begrænset til sæson for udbringning, som primært sker i foråret. Den ansøgte ændring med ophør af minkproduktion, og produktion af racefjerkræ medfører ikke ændringer af driften i forbindelse med udbringning

Derudover kan der komme støj i forbindelse med transportere til og fra gyllebeholdere. Med ændring fra minkproduktion til fjerkræ vil der være et øget antal transportere med levering af gylle til beholderne, som nu er forpattet ud.

Der vil være et begrænset antal transportere i forbindelse med fjerkræholdet og antallet af transportere til og fra ejendommen er faldet betydeligt siden ophør af minkproduktionen.

I Miljøstyrelsens vejledning nr. 5/1984 om "ekstern støj fra virksomheder" anføres ingen grænseværdier for støjbelastningen fra virksomheder ved boliger i det åbne land. Dog anføres, at man som udgangspunkt ved fastsættelse af støjgrænser ved nærmest liggende boliger bør anvende de grænseværdier, der gælder for områder med blandet bolig- og erhvervsbebyggelse. Disse værdier fastsættes som vilkår i miljøtilladelsen.

Miljø- og Fødevareklagenævnet har i afgørelse nr. 18/05004 vurderet, at det i sager efter husdyrbrugloven som udgangspunkt vil være tilstrækkeligt at fastsætte støjvilkår med udgangspunkt i Miljøstyrelsens vejledende grænseværdier, idet afstanden til nærmeste naboer oftest vil betyde, at støjgrænserne netop må forventes at kunne overholdes. Det vil således typisk ikke være nødvendigt at foretage støjberegninger eller støjmålinger udført som "Miljømåling - ekstern støj" ved vurdering af støjgener fra et husdyrbrugs almindelige drift.

Esbjerg Kommune finder det sandsynligt, at støjgrænserne vil kunne overholdes med den planlagte drift, da der i ansøgningen ikke er konkrete forhold eller særlige problemstillinger der gør, at afstanden til naboer ikke i sig selv skulle medføre, at støjgrænserne må forventes overholdt. I vurderingen er der også lagt vægt på, at der ikke tidligere er klaget over støj fra ejendommen.

For at sikre mulighed for indgreb stilles vilkår om, at Esbjerg Kommune kan stille krav om, at beregning / måling af virksomhedens støjbelastning i omgivelserne udføres på virksomhedens bekostning.

Rystelser

Brug af maskiner i landbruget kan i nogle tilfælde give anledning til vibrationsgener. Dette vil typisk være rystelser maskinføreren udsættes for, fremfor rystelser der giver gener for det omgivende miljø. Denne type rystelser er en arbejdsmiljøfaktor og vurderingen af dette forhold indgår i arbejdspladsvurderingen (APV) og behandles ikke nærmere her.

I forbindelse med transportere kan der muligvis være vibrationer fra køretøjerne. Dette vil dog ikke være i et omfang der overstiger, hvad der almindeligvis må forventes fra kørsler på landets veje. Der er ikke nabobeboelser beliggende umiddel-

bart op til veje eller indkørsler. Rystelser fra ejendommen eller transporter i forbindelse med driften af denne forventes derfor ikke at give væsentlige gener for omgivelserne.

Transport

Til ejendommen hører to indkørsler. En til gyllebeholderne og en til gårdspladsen.

Der er i ansøgningen oplyst følgende:

(...)

Indkørslen ved gyllebeholderen bruges i forbindelse med levering af gylle og udbringning af gylle. Øvrig transport er til gårdspladsen.



Kort 3: Til og frakørselsforhold

Transporter sker i forbindelse med levering af gylle til de to gyllebeholdere, som er forpaktet ud samt i forbindelse med udbringning af gylle.

Antallet af transporter med tung trafik til selve husdyrholdet er meget begrænset. Antallet af transporter er faldet betydeligt siden ophør af minkproduktionen på ejendommen.

Transporter med udbringning af gylle sker i sæsonen for gyllekørsel. Sæsonbetonede transporter kan dog foregå hele døgnet rundt.

(...)

Udgangspunktet er, at færdsel på offentlig vej alene reguleres af politiet efter færdselslovens regler. I en tilladelse kan der derfor primært stillet vilkår til hvilke af ejendommens adgangsveje, der skal anvendes ved transport til og fra bedriften og at til- og frakørsel skal ske på bestemte tidspunkter.

Spørgsmål om f.eks. belastning af det lokale vejnet reguleres ikke af husdyrgodkendelsesloven, men af den relevante vejlovgivning og afgøres af de relevante vejmyndigheder.

Det er et begrænset antal transporter via den østligste indkørsel og nærmeste nabo vurderes ikke at blive generet af støj fra til- og frakørsler til ejendommen. Det største antal transporter sker via indkørslen længst mod vest og her er der ikke naboer i umiddelbar nærhed af indkørslen.

Støj i forbindelse med til- og frakørsel samt støj fra interne transporter (trafik på egen grund) reguleres af de fastsatte vilkår til støj.

Støv, fluer og skadedyr

Støv

Der er i ansøgningen oplyst følgende:

(...) Besætningen består hovedsageligt af avl af racefjerkræ og er derfor ret lille. Støvd udviklingen er meget begrænset. Der er ikke kilder til støv der vil genere omkringboende (...)

Esbjerg Kommune vurderer, at driften, i betragtning af afstanden til naboer og transportvejenes placering, vil kunne foregå, uden at det medfører støvgener. For at sikre, at tilsynsmyndigheden kan håndhæve støvgener, stilles dog vilkår om, at husdyrbruget ikke må give anledning til støvgener, som tilsynsmyndigheden finder væsentlige.

Fluer og skadedyr

Der er i ansøgningen oplyst følgende:

(...) For at bekæmpe skadedyr, som kan være til gene for selve ejendommen, foretages regelmæssig bekæmpelse af fluer, rotter og mus. Alle udendørs arealer samt områder omkring foderopbevaring holdes ryddeligt og rent.

Fluer er normalt ikke et problem hvis der opstår flueproblemer anvendes godkendte fluebekæmpelsesmidler i et begrænset, nødvendigt omfang og de til enhver tid nyeste retningslinjer fra Aarhus Universitet, Institut for Agroøkologi følges. Rottebekæmpelse sker via kommunal ordning (...)

Det vurderes, at ejendommens skadedyrsbekæmpelse er tilfredsstillende. Som nævnt under afsnit vedrørende foder stilles vilkår om opbevaring af foder i relation til risiko for tilhold af skadedyr. Samtidig stilles der vilkår om, at skadedyr skal bekæmpes i overensstemmelse med retningslinjer fra Aarhus Universitet, Institut for Agroøkologi. Desuden stilles der et generelt vilkår om, at husdyrbruget og dens omgivelser skal renholdes så det ikke giver anledning til gener for omgivelserne.

Lys

Der er i ansøgningen oplyst følgende:

(...) Der er lys i staldene når det er nødvendigt for arbejdet og for dyrevelfærd. Udendørs lys er begrænset og af privat karakter (...)

Det vurderes, at husdyrbruget kan drives, uden at det medfører væsentlig lyspåvirkning af omgivelserne. Der stilles vilkår om, at lys skal være slukket, når det ikke er påkrævet af produktionsmæssige eller dyrevelfærdsmæssige årsager.

Driftsforstyrrelser og uheld

Mulige uheld kan være udslip af gylle fra gylletanken, spild af olie- og kemikalier, brand på ejendommen og utilsigtet pumpning af gylle.

Ansøgers redegørelse om mulige uheld:

(...) Umiddelbare risici for uheld i forbindelse med driften, der kan medføre en øget forurening, vil være: brand, uheld med eller ved gyllebeholderne, herunder f.eks. beskadigelse af gyllebeholderne ved strejfen eller påkørsel, eller på anden måde ved lækage eller overløb, der vil medføre udsivning af gylle. Eller spild af olie (...)

Ansøger oplyser følgende om minimering af risiko for uheld

Dieseltankene står indendørs i maskinhuset på fast bund uden afløb. For at minimere risikoen for spild sker påfyldning af diesel altid under opsyn. Eventuelt spild opsamles med sugende materiale som findes i nærheden.

Der er ingen kemikalier på ejendommen.

Gyllebeholderne er underlagt 10-års kontrol, hvor en kontrollant kontrollerer beholderens tæthed og kabler over og under terræn. Ved påkørsel eller strejfen af gyllebeholderne med maskiner eller andet vil eventuelle revner blive tilset med det samme og udbedret straks. Hvis revnen ikke kan udbedres ved egen hjælp, vil beholderproducenten blive kontaktet om assistance.

Gylletankene tømmes med selvlæssende gyllevogne påmonteret sugekran.

Ansøger oplyser følgende om minimering af gene og forurening ved uheld

(...) Hvis gyllebeholderen skulle springe, vil alarmcentralen på tlf.: 112 blive kontaktet øjeblikkeligt.

Ved driftsuheld, hvor der er sket, eller hvor der er fare for at ske en større forurening af omgivelserne, vil alarmcentralen straks blive kontaktet på tlf.: 112.

I tilfælde af lækage på gyllebeholderen vil gyllen løbe ud på området hvor gyllebeholderne er, det vil også løbe ud mod vej og i vejgrøften. Vejgrøften har ikke forbindelse med vandløb hvilket gør at der ikke er risiko for forurening af vandløb (...)

Esbjerg Kommunes vurdering

Ifølge gældende regler skal gyllebeholdere hvert 10. år kontrolleres af en autoriseret kontrollant. Reglerne om beholderkontrol er med til at sikre, at der med faste intervaller foretages en vurdering af gyllebeholderens styrke og tæthed, for at minimere risikoen for uheld.

Gyllebeholderne på ejendommen er beliggende i en afstand af ca. 300 m fra vandløb.

I husdyrgødningsbekendtgørelsen er der fastsat en række krav til sikring af gyllebeholdere. Beholdere beliggende nærmere end 100 meter fra et vandløb eller en sø (>100 m²) skal jf. husdyrgødningsbekendtgørelsen have etableret et alarmsystem, som kan registrere pludselige fald af overfladen i beholderen og meddele dette elektronisk til driftsherren.

Beholdere der samtidig er beliggende i et risikoområde skal desuden have etableret en beholderbarriere, evt. i form af jordvold, der mindst kan tilbageholde den del af beholderens indhold, der er beliggende over terræn. Jf. husdyrgødningsbekendtgørelsen defineres et risikoområde som et område, hvor terrænet skræner med en gennemsnitlig hældning på mere end 6 grader fra beholderen mod vandløbet.

Da gyllebeholderne er beliggende mere end 100 m fra vandløb og da terrænet ikke hælder mere end 6 grader er der i husdyrgødningsbekendtgørelsen ikke fastsat særlige krav til sikring af gyllebeholdere.

Ansøger har oplyst, at ved et eventuelt gylleudslip vil gyllen løbe ud på området hvor gyllebeholderne er, det vil også løbe ud mod vej og i vejgrøften. Vejgrøften har ikke forbindelse med vandløb hvilket gør at der ikke er risiko for forurening af vandløb.

På baggrund af beholdernes beliggenhed og terrænforhold vurderer Esbjerg Kommune, at husdyrgødningsbekendtgørelsens generelle krav til håndtering af husdyrgødning er tilstrækkelige til at imødegå forurening i forbindelse med et eventuelt gylleudslip og at der i det konkrete tilfælde ikke er behov for at skærpe husdyrbekendtgørelsens regler for sikring af gyllebeholdere. Dog stilles der i miljøtilladelsen vilkår om, at pumpning af gylle skal foregå under opsyn.

Opbevaring af olie- og kemikalier er beskrevet i afsnittet om ressourceforbrug. Der stilles vilkår til håndtering og opbevaring af olier og kemikalier og affald herfra, samt til tankning på tæt bund.

På baggrund af ovennævnte beskrivelse og de stillede vilkår vurderes det, at husdyrbruget har taget de nødvendige foranstaltninger til at imødekomme uheld og unormale driftsforstyrrelser.

Husdyrbrugets påvirkninger af landskab og natur

Bygningsmæssige ændringer på et husdyrbrug kan indvirke på den landskabelige oplevelse, såvel som på kulturmiljøet.

Ammoniakfordampningen fra husdyrbruget kan påvirke den omkringliggende natur med dens bestande af vilde planter og dyr samt deres levesteder.

Landskab og kulturmiljø

I bekendtgørelse om godkendelse og tilladelse mv. af husdyrbrug fremgår det, at kommunen skal vurdere, hvorledes nybyggeri påvirker det omkringliggende landskab. Kommunen skal i den forbindelse foretage en afvejning af på den ene side placeringen af det ønskede byggeri og nødvendigheden for det pågældende husdyrbrug overfor på den anden side de landskabelige hensyn i området.

I den konkrete sag er der tale om en ændring af dyreholdet, i eksisterende bygninger. Idet der ikke sker en udvidelse af ejendommens bygningsmasse, er påvirkningen af landskabet uændret, hvorfor hensynet til landskabet ikke tilsidesættes.

Ammoniakpåvirkning af naturområder

Der sker en ammoniakemission fra husdyrbrugets stalde og lagre af husdyrgødning, som kan påvirke omkringliggende naturområder.

I husdyrgodkendelsesbekendtgørelsen er der fastlagt et beskyttelsesniveau for hvor meget ammoniak der må udledes til naturområder (kategori 1-3 natur). Ifølge klagenævnets praksis er dette beskyttelsesniveau tilstrækkeligt til, at sikre beskyttelsen af omkringliggende naturområder⁴.

⁴ For eksempel MNK-132-00091 og MKN-132-00109

Der skal også foretages en vurdering af, om det ansøgte i sig selv eller i forbindelse med andre planer og projekter kan påvirke internationale naturområder eller yngle og rasteområder for bilag IV-arter⁵.

Ammoniakemission

I ansøgningen beregnes ammoniakemissionen fra husdyrbruget.

Drifttype:	Ammoniakemission fra staldafsnit (kg NH ₃ -N/år)	Ammoniakemission fra lagre (kg NH ₃ -N/år)	Ammoniakemission fra husdyrbruget (kg NH ₃ -N/år)
Ansøgt drift	568,0	158,0	726,0
Nudrift	3574,9	156,0	3730,9
8 års-drift	3574,9	156,0	3730,9

Tabel 6: Samlet ammoniakemission fra husdyrbruget (stald og lager)

Beregningerne viser, at ammoniakemissionen falder fra 3.731 kg NH₃-N/år til 726 NH₃-N/år.

Esbjerg Kommune har gennemgået beregningerne i it-ansøgningen og har korrigeret beregningerne, hvor der for eksempel ikke er enighed om valg af beregningspunkter, kumulation eller angivelse af ruheder.

Naturområder omkring husdyrbruget

Der ligger flere beskyttede naturområder omkring ejendommens anlæg. Ud fra den beregnede deposition på arealer op til 1.000 m væk er det vurderet, at depositionen på naturområder længere væk vil være meget lille, og derfor som hovedregel ikke vil kunne medføre væsentlig påvirkning af naturområderne.

Repræsentative naturområder og øvrige beskyttelsesinteresser ses på nedenstående kort. De enkelte naturområder er nummereret med et tal.

⁵ Bekendtgørelse nr. 2091 af 12. november 2021 om udpegning og administration af internationale naturbeskyttelsesområder samt beskyttelse af visse arter.

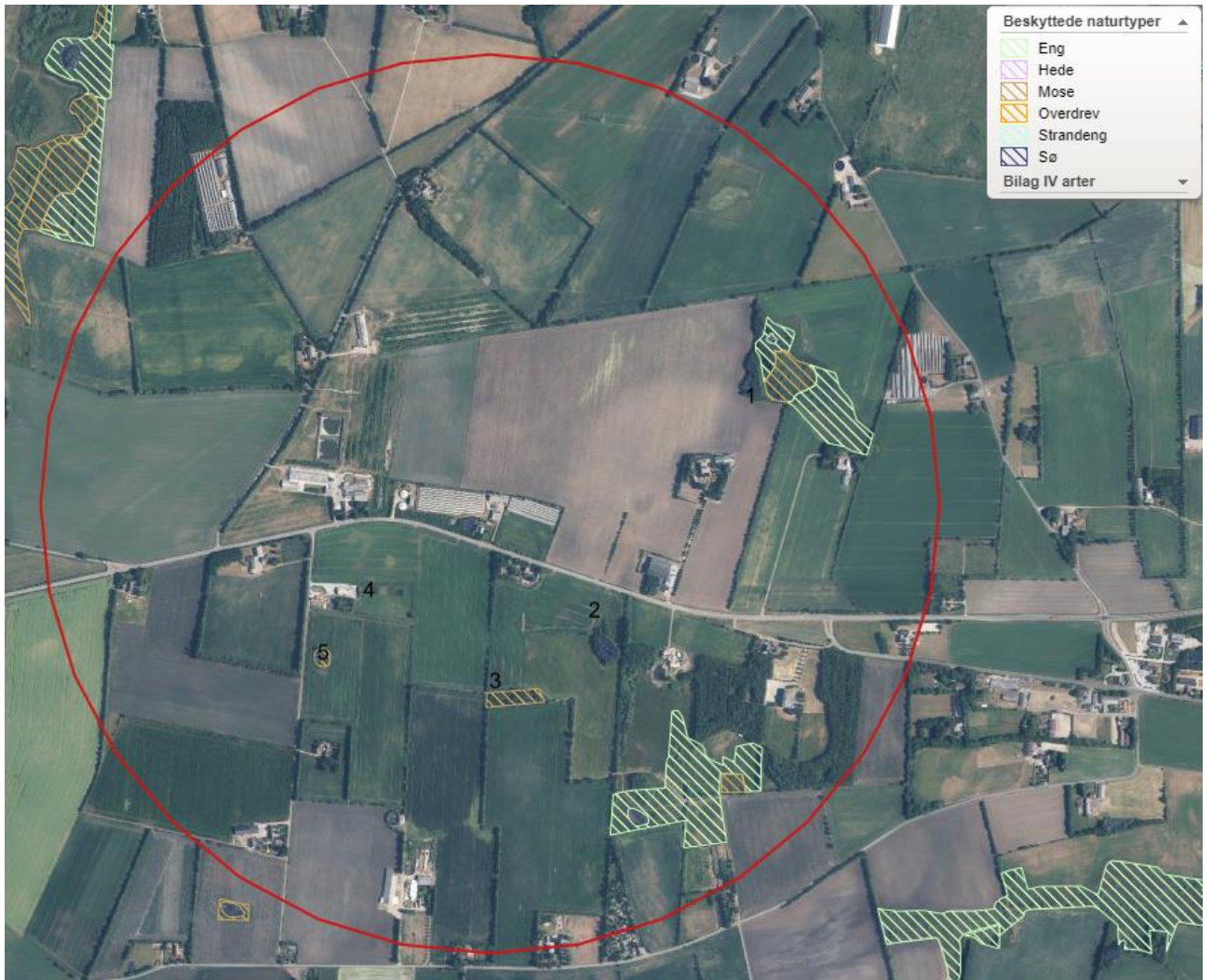

Kort 4: Anlægget med nummererede naturpunkter. Cirklen viser den afstand der er beregnet til.

I tabel 7 ses en oversigt over naturpunkterne med angivelse af relevante data.

Kategori natur						
Naturpunkt		Merbelastning (kg N/ha/år)	Totalbelastning (kg N/ha/år)	Natur-kategori	Kumulation (Antal andre husdyrbrug der bidrager)	Beskyttelsesniveau
1	Mose og eng	-0,5	0,1	3	Ej relevant	Kan sikres mod merbelastning over 1,0 kg N/ha/år.
2	Sø	-0,4	0,1	Ej kategori	Ej relevant	-
3	Mose	-0,4	0,1	3	Ej relevant	Kan sikres mod merbelastning over 1,0 kg N/ha/år.
4	Sø	-0,4	0,1	Ej kategori	Ej relevant	-
5	Mose	-0,4	0,1	3	Ej relevant	Kan sikres mod merbelastning over 1,0 kg N/ha/år.
Bilag IV arter						
Naturpunkt / art		Merbelastning (kg N/ha/år)	Totalbelastning (kg N/ha/år)	Note		
-	-	-	-	Ingen i nærheden		
Internationale naturbeskyttelsesområder						
Navn/nr på int. naturområde		Merbelastning (kg N/ha/år)	Totalbelastning (kg N/ha/år)	Note		
Habitatområde Sneum Å		0,0	-0,1			

Tabel 7. Naturpunkter med beregnet ammoniakbelastning.

Beskyttelsesniveau for kategori 1-3 natur

Som det fremgår af tabellen herover, er beskyttelsesniveauet for kategori 1-3 natur overholdt.

Naturområder der ikke er omfattet af husdyrbruglovens kategori 1-3

Husdyrbruglovens kategori 1-3 omfatter langt de fleste beskyttede naturområder. Dog er moser, som ligger i Natura 2000, samt enge, søer og strandenge ikke omfattet. Esbjerg Kommune vurderer, at der i den konkrete sag ikke er nogen af de nævnte lokaliteter, der modtager belastninger i en størrelsesorden, der vil føre til tilstandsændring.

Bilag IV-arter

Af habitatdirektivets bilag IV fremgår en række særlige dyre- og plantearter, der kræver streng beskyttelse. Ifølge klagenævnspraksis skal påvirkningen af bilag IV-arter vurderes ud fra anlæggets påvirkning af omgivelserne.

Ud fra det konkrete og generelle kendskab til bilag IV arternes forekomst i Esbjerg Kommune vurderes det, at der i lokalområdet kan forekomme følgende bilag IV-arter: grøn mosaikguldsmed, grøn kølleguldsmed, birkemus, markfirben, stor vandsalamander, løgfrø, strandtudse, spidssnudet frø, odder, snæbel og af flagermus følgende arter vand-, frynse-, trolde-, dværg-, pipistrel-, brun-, syd-, skimmel- og langøret flagermus.

På baggrund af kommunens konkrete viden om de enkelte arters yngle- og rasteområder samt den generelle viden om, hvor arterne findes og hvilke aktiviteter, der

kan komme i konflikt med hensynet til deres beskyttelse jf. DMUs Håndbog om dyrearter på habitatdirektivets bilag IV⁶, vurderes det, at yngle- eller rastesteder for bilag IV arterne omkring anlægget ikke påvirkes i en grad, der kan forventes at tilsidesætte beskyttelsen af disse, da anlægget ikke direkte eller indirekte via kvælstofdepositionen fra anlægget vil kunne påvirke yngle- og rasteområder væsentligt. I vurdering er der med hensyn til flagermus, lagt særligt vægt på at det ansøgte ikke omfatter at gamle træer fældes, eller at eksisterende bygninger rives ned.

Internationale naturbeskyttelsesområder

Jævnfør habitatdirektivet er der pligt til at vurdere påvirkningen af internationale naturbeskyttelsesområder. Afgørelsen gives med afsæt i det beskyttelsesniveau, der er fastlagt i husdyrgodkendelsesbekendtgørelsen. Overholder husdyrbruget beskyttelsesniveauet, vil det jf. principiel klagenævnsafgørelse (NMK-132-00109) som altovervejende hovedregel medføre, at husdyrbrugets ammoniakpåvirkning af omgivende Natura 2000-områder er uvæsentlig.

I den konkrete sag er beskyttelsesniveauet overholdt og der er ikke særlige forhold, som skulle betinge en afvigelse herfra.

Samlet vurdering

Samlet set vurderer Esbjerg Kommune, at afgørelsen ikke vil tilsidesætte beskyttelsen af omgivende lokale, regionale eller internationale naturområder eller beskyttede arter og at der derfor ikke er behov for at stille skærpede vilkår for at begrænse kvælstofemissionen fra anlægget.

Bedst tilgængelige teknik (BAT)

Hvis ammoniakemissionen fra husdyrbruget er på mere end 750 kg NH₃-N/år, skal kommunen i forbindelse med miljøtilladelsen sikre sig, at ammoniakemissionen fra husdyrbruget (stald og lager) er reduceret til et niveau, der svarer til det niveau for emission, der kan nås ved at anvende "bedst tilgængelig teknik (BAT)".

Den maksimale emission fastlægges på baggrund af reglerne i husdyrgodkendelsesbekendtgørelsen og beregningerne sker via ansøgningssystemet. Det er op til det enkelte husdyrbrug at beslutte, hvilke virkemidler der tages i brug for at opfylde kravet til maksimal emission. Det er dog et krav, at de anvendte virkemidler er anført på Miljøstyrelsens teknologiliste.

Beregninger i den konkrete ansøgning viser, at ammoniakemissionen er mindre end 750 kg NH₃-N/år. Der er derfor ikke særlige krav til den maksimale ammoniakemission fra husdyrbruget som følge af reglerne om anvendelse af BAT.

Høring

I forbindelse med den 2 ugers offentlige høring er der ikke kommet bemærkninger til projektet.

Samlet vurdering

Det er Esbjerg Kommunes vurdering, at det ansøgte, ikke vil medføre en væsentlig virkning på miljøet herunder navnlig i forhold til:

⁶ Faglig rapport fra DMU nr. 635, 2007. Håndbog om dyrearter på habitatdirektivets bilag IV⁶ – til brug i administration og planlægning

- landskabelige værdier
- natur med dens bestande af vilde planter og dyr og deres levesteder, herunder områder, der er beskyttet mod tilstandsændringer eller fredet, udpeget som internationalt naturbeskyttelsesområde eller udpeget som særlig sårbart over for næringsstofpåvirkning
- jord, grundvand og overfladevand
- lugt-, støj-, rystelses-, støv-, flue-, transport- og lysgener, uhygiejniske forhold, affaldsproduktion m.v.



Produktion: Esbjerg Kommune
Foto: Torben Meyer



Esbjerg
Kommune

Torvegade 74, 6700 Esbjerg
Tlf: 7616 1616 - Fax: 7616 0969
miljo@esbjergkommune.dk
www.esbjergkommune.dk