

IVER RINGGAARD STRAARUP
Nørre Vittrupvej 10
Vittrup
6650 Brørup

Miljøgodkendelse

Kvægbrug

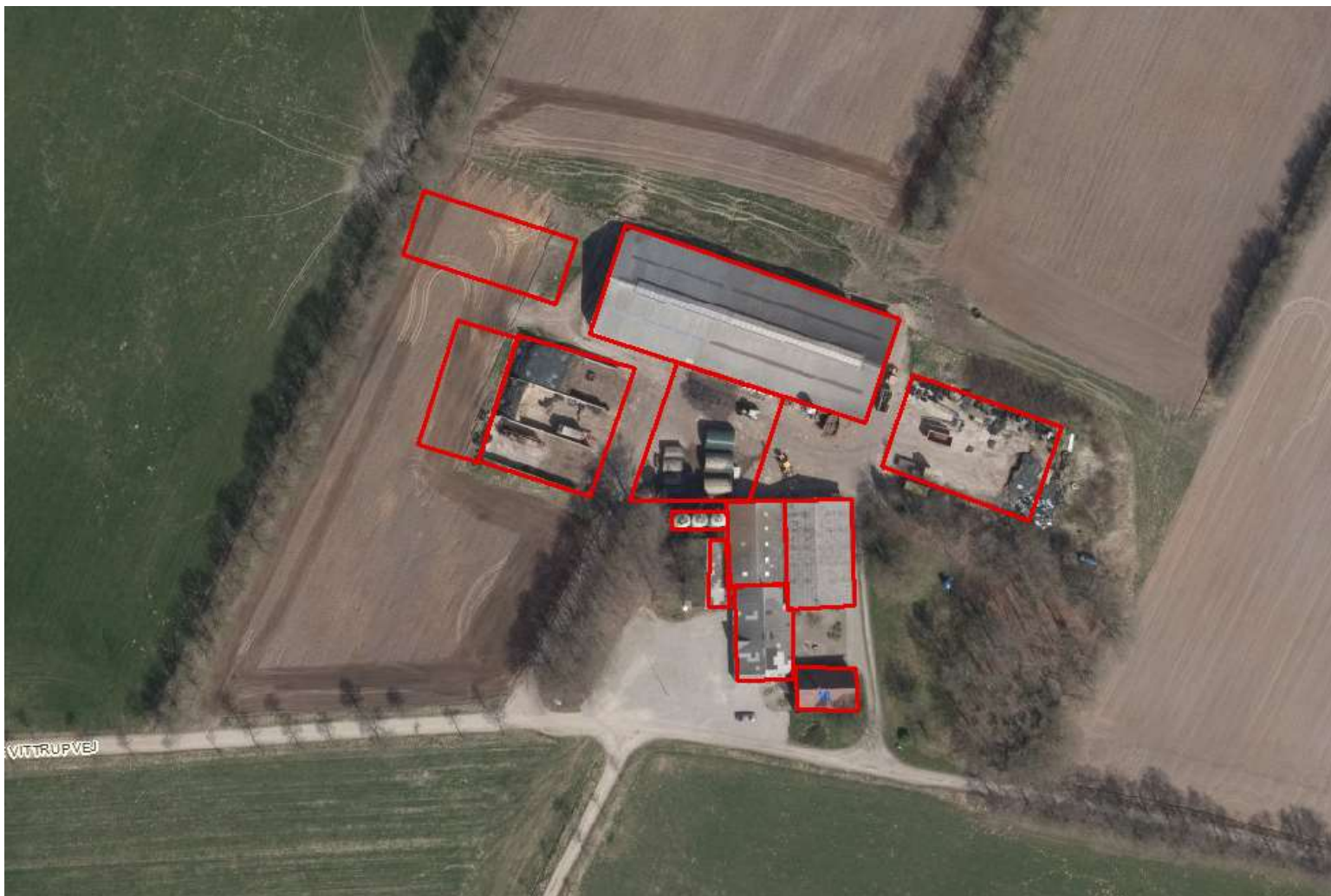

Vejen
KOMMUNE

Miljøgodkendelsen er meddelt i henhold til § 16a
i "Lov om miljøgodkendelse m.v. af husdyrbrug".

Læsevejledning:

Denne miljøgodkendelse er opdelt i 3 dele.

- **Del 1 Afgørelse og vilkår**
består af godkendelsen og de vilkår der gælder for ejendommen.
- **Del 2 Miljøteknisk redegørelse / Miljøkonsekvensrapport**
består af den miljøtekniske beskrivelse som ligger til grund for sagsbehandling samt vurderinger, der resulterer i de stillede vilkår.
- **Del 3 Lovformalia**
består af oplysninger om ejendommen, af grundlaget for afgørelsen, høring, offentliggørelse, udnyttelse og ophør samt en bilagsoversigt.

1 Afgørelse og vilkår

Vejen Kommune har i henhold til Husdyrgodkendelsesloven vurderet projektets mulige påvirkning af miljøet og omgivelserne.

Kommunen har på grundlag af ansøgningen og miljøredegørelsen foretaget en vurdering af de forskellige påvirkninger fra husdyrbrugets anlæg. Disse vurderinger ligger til grund for de vilkår, der er angivet i del 1.

Vejen Kommune har den 6. juni 2018 modtaget ansøgning om miljøgodkendelse af husdyrbruget på Nørre Vittrupvej 10 omhandlende følgende:

- Etablering af rundbuehal med dybstrøelse på 16,4 x 39 m og en højde på 7,6 m
- Forlængelse af ensilagesiloer på 15 m, svarende til 465 m²

Vejen Kommune har kontrolleret, at der er overensstemmelse mellem ansøgningen og kommunens registreringer.

Det forudsættes, at projektet gennemføres og drives som det er beskrevet i ansøgning nr. 204654 version nr. 2, 28. august 2018.

Vejen Kommune godkender det ansøgte efter § 16a i Husdyrgodkendelsesloven¹ på vilkår som angivet efterfølgende.

Kommunens afgørelse gælder for det konkrete projekt. Hvis der sker ændringer i grundlaget for kommunens vurdering, skal der indsendes en ny ansøgning til kommunen. Dette gælder for eksempel ændringer i forhold til det ansøgte staldanlæg.

Afgørelsen omfatter alene forholdet til Husdyrgodkendelsesloven. Øvrige relevante tilladelser, godkendelser og/eller dispensationer skal indhentes særskilt.

Etablering af nye anlæg må ikke igangsættes, før der er givet en byggetilladelse fra Vejen Kommune.

Vejen Kommune vurderer sammenfattende, at der kan gives lov til projektet da:

- Husdyrbruget med de stillede vilkår kan drives på stedet uden at påvirke omgivelserne på en måde, som er uforenelig med hensynet til omgivelserne.
- Husdyrbruget har truffet de nødvendige foranstaltninger til at forebygge og begrænse forureningen.
- Projektet med de stillede vilkår, ikke vil medføre en væsentlig påvirkning af miljøet.

¹ "Lov om miljøgodkendelse mv. af husdyrbrug" - nr. 1572 af 20.12.2006.

Vejen Kommune den 4. oktober 2018

Anna Kathrine Klitgaard

Teknik og Miljø
Rådhuspassagen 3
6600 Vejen

Copyright alle kort og luftfoto: copyright DDO®, ©COWI

Vilkår for afgørelsen

Information om ændringer på husdyrbruget

1. Husdyrbruget skal være autoriseret til økologisk drift og drives efter Plantedirektoratets regelsæt for økologisk drift. Ændring til konventionel drift udløser krav om fornyet vurdering ved Vejen Kommune og evt. tillæg til miljøgodkendelsen.
2. Drifts-, indretnings- eller bygningsmæssige ændringer, der er relevante i forhold til godkendelsen, skal anmeldes til kommunen inden gennemførelsen. Kommunen vurderer, om de aktuelle planer for ændring/udvidelse kan ske inden for rammerne af denne godkendelse.
3. Hvis staldanlæg ikke etableres i det godkendte omfang, udløser det krav om genberegning af BAT-niveau og evt. ansøgning om tillæg til eksisterende miljøgodkendelse.

Landskabet

4. Læhegnet vest for ejendommen må ikke fjernes og skal løbende vedligeholdes, så det giver en effektiv og vedvarende afskærmning.
5. Gyllebeholder nr. 7 på figur 1 skal fjernes, når den ikke længere er i drift.

Husdyrproduktionen

6. Husdyrbrugets maksimalt tilladte produktionsanlæg (se figur 1):

Bygning nr.	Staldsystem	Dyretype	Produktionsareal*
1	Sengestald med spalter	Flexgruppe 1	1751 m ²
	Dybstrøelse	Flexgruppe 2	175 m ²
2	Dybstrøelse	Flexgruppe 2	640 m ²
4	Dybstrøelse	Flexgruppe 2	425 m ²
4, 8 og 9	Fast bund	Møddingsplads	I alt 100 m ²
5	Dybstrøelse	Flexgruppe 2	457 m ²
6	Ekstern gyllebeholder	Naturligt flydelag	759 m ²
7	Ekstern gyllebeholder	Naturligt flydelag	261 m ²

*Størrelse af område med dyr.

Foranstaltninger for at undgå forurening

7. For det nye anlæg, skal der udarbejdes en afløbsplan for anlæggets rørledninger til afledning af flydende husdyrgødning, ensilagesaft, spildevand og regnvand - senest ved udnyttelsesfristens udløb. Afløbsplanen inkl. eventuelle bemærkninger hertil skal udarbejdes af autoriseret kloakmester eller andet uvildigt godkendt firma. Afløbsplanen skal være tilgængelig for myndigheden ved miljøtilsyn.
8. Ved driftsuheld, hvor der opstår risiko for forurening af miljøet, er der pligt til øjeblikkeligt at anmelde dette til Alarmcentralen, tlf.: 112.

9. Der skal udarbejdes en beredskabsplan senest 1 måned efter, at anlægsændringerne i godkendelsen er sket. Beredskabsplanen skal holdes opdateret og ophænges synligt på ejendommen. Medarbejdere skal være informeret om beredskabsplanen, og den skal findes på et sprog, som er forståeligt for de enkelte medarbejdere.

Beredskabsplanen skal som minimum indeholde:

- Procedurer, som beskriver relevante tiltag med henblik på at "stoppe ulykken/uheldet" og begrænse udbredelsen.
 - Oplysninger om, hvilke interne/eksterne personer og myndigheder, der skal alarmeres og hvordan.
 - Kortbilag over bedriften med angivelse af miljøfarlige stoffer, afløbs- og drænsystemer og vandløb mm.
 - En opgørelse over materiel, der er tilgængeligt på bedriften, eller som kan skaffes med kort varsel, der kan anvendes i forbindelse med afhjælpning, inddæmning og opsamling af spild/lækage, som kan medføre konsekvenser for det eksterne miljø.
10. Situationer, hvor et uheld var lige ved at opstå skal noteres, og der skal udarbejdes procedurer med henblik på at forebygge situationen fremover. Driftspersonalet skal gøres bekendt med proceduren.
 11. Ved ophør af driften skal produktionsanlæg, husdyrgødnings- og foderopbevaringsanlæg tømmes og rengøres grundigt. Al miljøaffald skal bortskaffes for egen regning efter den til hver tid gældende lovgivning.

Opbevaringsanlæg

12. Der skal altid være en opbevaringskapacitet for flydende husdyrgødning på mindst 9 måneder på husdyrbruget.
13. Der skal altid være en opbevaringskapacitet for fast husdyrgødning på mindst 3 måneder på husdyrbruget.
14. Håndtering af gylle skal foregå under opsyn, således at spild undgås, og der tages størst muligt hensyn til omgivelserne.
15. Ved håndtering af gylle gennem ikke-faste installationer, skal dette foretages under konstant opsyn, således at evt. brud straks opdages, og pumpningen i så fald kan afbrydes.

Lugt

16. Hos kalve på dybstrøelse/anden strøelse skal der ske hyppig udmugning, og overfladen skal holdes ren og tør.
17. Hos større dyr på dybstrøelse skal der holdes en god hygiejne, så overfladen af dybstrøelsesmåtten holdes ren og tør.
18. Kasseret ensilage fra ensilagepladser eller –siloe skal fjernes løbende og opbevares overdækket med plast eller lignende for at forhindre lugtgener.

Støjgrænser

19. Virksomhedens bidrag til det ækvivalente, korrigerede støjniveau målt i dB (A) må i ethvert punkt på opholdsarealer ved boliger i det åbne land ikke overstige følgende værdier.

I: i ethvert punkt på opholdsarealer ved boliger i det åbne land

	Tidsrum	Støjgrænser (I)
Mandag – fredag	kl. 07.00 – 18.00	55 dB(A)
	kl. 18.00 – 22.00	45 dB(A)
Lørdag	kl. 07.00 – 14.00	55 dB(A)
	kl. 14.00 – 22.00	45 dB(A)
Søn- og helligdage	kl. 07.00 – 22.00	45 dB(A)
Alle dage	kl. 22.00 – 07.00	40 dB(A)

Maksimalværdien af støjniveauet om natten (kl. 22.00 – 07.00) må ikke overstige 55 dB (A) i ethvert punkt på opholdsarealer ved boliger i det åbne land.

20. Husdyrbruget skal på tilsynsmyndighedens forlangende dokumentere, at ovenstående vilkår om støj er overholdt. En sådan dokumentation kan højst kræves én gang årligt.

Dokumentation skal ske ved måling/beregning af den støj, aktiviteterne påfører omgivelserne. Målingerne/beregningerne skal udføres som beskrevet i Miljøstyrelsens vejledninger nr. 5/1984, nr. 6/1984 og nr. 5/1993.

Målingerne/beregningerne skal foretages af et målefirma/institut, som er uvildigt, og som af Miljøstyrelsen er godkendt til at udføre dette arbejde.

Fluer og skadedyr

21. Der skal på ejendommen foretages effektiv fluebekæmpelse som minimum i overensstemmelse med de af Aarhus Universitet, Institut for Agroøkologi, fastsatte retningslinjer herom².
22. Opbevaring af foder skal ske på sådan en måde, at der ikke opstår risiko for tilhold af skadedyr (rotter m.v.).

Støv

23. Driften må ikke medføre væsentlige støvgener uden for ejendommens eget areal.

Lys

24. Lys fra ejendommen må ikke være generende udenfor ejendommens skel.
25. Ved opsætning af udendørs belysning, skal det sikres, at lyskilden afskærmes, så der ikke sker lysspredning væk fra ejendommen.

² "Retningslinier for fluebekæmpelse på gårde med husdyr", www.dpil.dk

26. Natbelysning i stalden må være maks. 10 lux. Ved opholdsområde ved malkerobot må der være maks. 25 lux. Alternativt skal lyset være slukket.
27. Udendørs pladsbelysning skal forsynes med bevægelsessensorer eller timer, der sikrer, at lyset kun er tændt i op til en halv time ad gangen efter endt arbejde. Alternativt skal lyset slukkes manuelt efter endt arbejde.

Spildevand

28. Drikkevandssystemet skal drives og vedligeholdes, så unødigt spild undgås.

Oplag af olie, kemikalier etc.

29. Tankning af diesel skal til enhver tid ske på en plads med fast og tæt bund, enten med afløb til olieudskiller eller således at spild kan opsamles, og at der ikke er mulighed for afløb til jord, kloak, overfladevand eller grundvand.
30. Ved håndtering af brændstof, smøremidler og kemikalier må der ikke opstå spild med deraf følgende risiko for forurening af jord og grundvand.
31. Olie- og kemikalieprodukter skal opbevares under tag på tæt bund uden afløb. Der skal være mulighed for at opsamle spild svarende til rumfanget af den største beholder. Dette gælder dog ikke olie, der opbevares i godkendte olietanke³.

Affald

32. Opbevaring af olie- og kemikalieaffald skal ske på samme måde som angivet i vilkårene vedrørende håndtering og opbevaring af olie og kemikalier.

Reduceret miljøbelastning

33. Der må ikke anvendes mineralfoderblandinger med ekstra mineralsk fosfor, end indholdet i standardblandinger, i fodringen til lakterende køer, med mindre der foreligger en opdateret skriftlig begrundelse fra dyrlæge eller fodringskonsulent.
34. Malkeanlæggets vaccumpumpe skal være frekvensstyret senest i forbindelse med udskiftning af vaccumpumpen.
35. Der skal opsættes vandur i stalde med husdyr til måling af det reelle forbrug af vand fra drikkevandsboringen. Vanduret skal være opsat senest ved udgangen af 2018.
36. Endagsfoderkontrol (EFK) for malkekøer skal foretages – min. 4 pr. år, som sikrer løbende kontrol af sammenhængen mellem foderforbrug og ydelse/tilvækst.

Egenkontrol

37. Husdyrbruget skal kunne fremvise staldtegning eller lignende til dokumentation af størrelsen på områder med dyr.
38. Følgende skal føres i en driftsjournal, der skal opbevares mindst 5 år på bedriften, og data skal være tilgængelige ved miljøtilsyn på ejendommen:

³ "Bekendtgørelse om indretning, etablering og drift af olietanke mv." (Bek. nr. 1611 af 10. december 2015).

- Dokumentation for aflæsning af el-forbrug og vandforbrug samt de aflæste værdier.
- Årsopgørelse over forbruget af dieselolie (år og mængder).
- Dato for service og evt. brud på drikkevandsinstallationer eller øvrige vandinstallationer.
- Dato for kontrol/service af mælkekøleanlægget og angivelse af hvad, der evt. er foretaget for at minimere anlæggets energiforbrug.
- Endagsfoderkontroller.
- Dato for uheld eller situationer, der kunne lede til uheld. Angivelse af typen af uheld eller situationer, indsats samt forebyggende tiltag.
- Kvittering for aflevering af farlig affald.

2 Miljøteknisk beskrivelse

Del 2 omhandler beskrivelser af forhold på ejendommen og deres eventuelle påvirkninger på det omgivende miljø. Afsnittet indeholder Vejen Kommunes vurderinger som har resulteret i ovenstående vilkår.

Indholdsfortegnelse

2 Miljøteknisk beskrivelse	11
Dyrehold og anlæg	12
Hensynet til landskab, kulturhistorie og rekreative områder	15
Begrænsning af eventuelle gener for naboer	18
Ejendommens påvirkning af beskyttet natur – ammoniak	33
3 Lovformalia mm.	38
Oplysninger om ejendom og husdyrbrug	38
Forudgående inddragelse af offentligheden	38
Høring af udkast.....	38
Indkomne høringsbidrag og kommunens vurdering.....	38
Offentliggørelse af afgørelse og orientering til modtagere	39
Udnyttelse af godkendelsen	39
Godkendelsens varighed, retsbeskyttelse og revurdering.....	39
Husdyrbrugets ophør	40
Øvrige forhold	40
Bilagsoversigt	40

Dyrehold og anlæg

Ejendommen drives økologisk. Alle kreaturerne er af tung race.

Husdyrproduktionen

Sidste registrering af dyreholdets omfang er sket i forbindelse med miljøtilsyn den 27. marts 2014. Ved tilsynet i 2014 var der lidt færre dyr end der var tilladelse til.

Det fremtidige dyrehold på ejendommen kommer til at bestå af flexgrupper af kvæg. Det betyder, at der på ejendommen kan være både malkekøer, ammekøer, opdræt og slagtekalve.

Ejendommens anlæg

Husdyrbrugets eksisterende anlæg består af løsdriftsstald og område med kalvehytter, som anvendes til en del af den husdyrproduktion, som er i dag. I forbindelse med udvidelsen af bedriften opføres der en rundbuehal i forlængelse af løsdriftsstalden og plansiloanlægget udvides.

Rundbuehallen bliver 39 meter lang og ca. 16,4 meter bred. Højden bliver ca. 7,6 meter. På den ene side etableres der udvendigt foderbord.

Af det befæstede areal der er på ejendommen i dag, benyttes ca. 30 m² til opstilling af kalvehytter, men det udvides til ca. 425 m² i ansøgt drift. Af eksisterende ensilageplads (område nr. 5) inddrages i ansøgt drift 457 m², som fremadrettet benyttes til opstilling af kalvehytter. På område 4, 8 og 9 vil der i ansøgt drift kunne anlægges en møddingsplads på samlet set i alt 100 m².

Tabel og figur herunder viser den fremtidige staldfordeling på ejendommen.

Der vil fremover komme følgende bygninger på ejendommen:

Nr.	Anvendelse	Areal/Rumfang	Staldsystem	Dyr
1	Løsdriftsstald	1751 m ²	Sengestald med spalter	**Flexgruppe 1
		175 m ²	Dybstrøelse	***Flexgruppe 2
2	Ny rundbuehal	640 m ²	Dybstrøelse	***Flexgruppe 2
3	Lade			
4	Kalvehytter/ *møddingsplads	425 m ² / 100 m ²	Dybstrøelse	***Flexgruppe 2
5	Siloplads m. kalvehytter	457 m ²	Dybstrøelse	***Flexgruppe 2
6	Ekstern gyllebeholder	759 m ²	Naturligt flydelag	
7	Ekstern gyllebeholder	261 m ²	Naturligt flydelag	

8	Plansilo/ *møddingsplads	100 m ²		
9	Ny plansilo/ *møddingsplads	100 m ²		
10	Opbevaring			
11	Foderlade			
12	Garage			
13	Fodersiloer			
14	Stuehus			

Tabel 1. Oversigt over fremtidige bygninger på ejendommen. Bygningsnumre jf. figur 1 og 2

*Møddingspladsen må i alt andrage 100 m², men den må placeres på område nr. 4, 8 og/eller 9.

** Flexgruppe 1: Malkekøer, kvier, stude, ammekøer og slagtekalve (o. 6 mdr.). Sengestald med spalter (kanal, bagskyl eller ringkanal).

**Flexgruppe 2: Malkekøer, kvier, stude, ammekøer, slagtekalve (o. 6 mdr.) og kalve (u. 6 mdr.). Dybstrøelse.



Figur 1. Husdyrbrugets driftsbygninger.



Figur 2. Husdyrbrugets driftsbygninger inklusiv eksterne gyllebeholdere.

Hensynet til landskab, kulturhistorie og rekreative områder

Ejendommens nye anlæg skal vurderes i forhold til anlæggets udformning og placering i landskabet og de landskabelige værdier.

Anlæggets udformning

Der opføres ny rundbuehal og forlængelse af eksisterende ensilagesiloer, se figur 1.

Rundbuehallen beklædes med plader i grå eller grøn nuance. Der vil være et udvendigt forderbord i den ene side. I modsatte side vil der komme lysplader i taget.

Ensilagesilo vil være med sider og muligvis endemur i den vestlige ende. Opføres i samme materialer som eksisterende siloer.

Anlæggets placering i landskabet

Terrænet i området er højtliggende og bølget med mange "bjerge", bl.a. ligger Vittrup Baun (kote 101) og Stenbjerg (kote 103) ikke lang fra ejendommen. Stenbjerg er kommunens højeste punkt.

Området er et landbrugsområde med nord- sydgående læhegn med varierende markstørrelser samt en mosaik af dyrkede marker, plantager og naturarealer med store terrænforskelle.

Der er ingen større veje ved ejendommen og den er forholdsvis usynlig i landskabet.

Rundbuehallen placeres i forlængelse af eksisterende kostald helt hen til læhegn vest for ejendommen. For at sikre dynamikken i landskabets karakteristiske nord sydgående læhegn, stilles der vilkår til at læhegnet skal bevares, se nedenstående figur.

Den nordligst beliggende gyllebeholder er placeret i det åbne land. Der stilles vilkår til at den skal fjernes, hvis den ikke længere er nødvendig for driften.

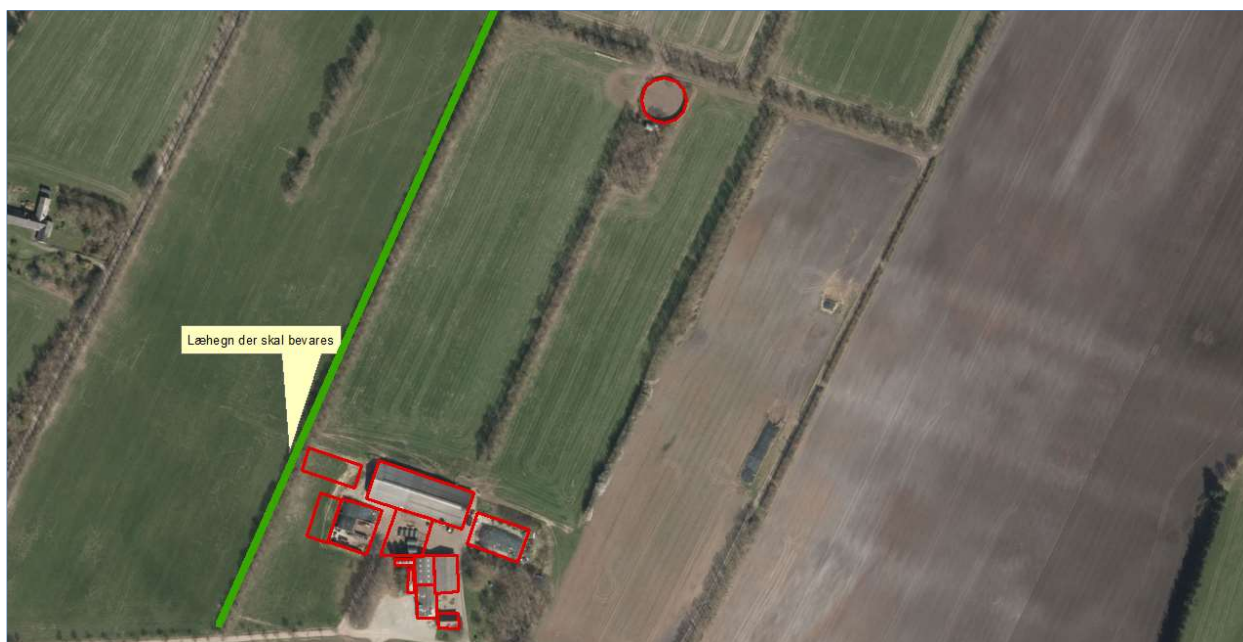

Figur 3. Læhegn som skal bevares.

Landskabelige værdier

Placeringen og udformningen af ejendommens nye anlæg skal vurderes i forhold til de landskabelige værdier jf. §§ 22 og 23 i Husdyrgodkendelsesbekendtgørelse – se nedenstående tabel og figur.

Udpegningerne er fra Kommuneplanen⁴. Landskabet og kulturhistoriske værdier bliver reguleret efter hhv. Naturbeskyttelsesloven og Museumsloven.

Kommuneplan	Udpegninger	Bemærkning	Nyt anlæg inden for udpegningen
3.5.1	Bevaringsværdige landskaber*	Skal som hovedregel friholdes for byggeri og anlæg. Udpegningsgrundlaget må ikke forringes.	Ja
3.5.2	Uforstyrrede landskaber*	Skal som hovedregel friholdes for byggeri og anlæg. Udpegningsgrundlaget må ikke forringes.	Nej
3.5.3	Værdifulde geologiske beskyttelsesområder	Skal som hovedregel friholdes for byggeri og anlæg. Udpegningsgrundlaget må ikke forringes.	Nej
3.4.3	Økologiske forbindelsesområder	Skal som hovedregel friholdes for byggeri og anlæg. Udpegningsgrundlaget må ikke forringes.	Nej
3.4.1	Naturområder	Skal som hovedregel friholdes for byggeri og anlæg. Udpegningsgrundlaget må ikke forringes. Sikre naturområder. Udpegningen i kommuneplanen indeholder også "særligt værdifulde naturområder".	Nej
3.3.1	Lavbundsarealer	Skal som hovedregel friholdes for byggeri og anlæg. Udpegningsgrundlaget må ikke forringes.	Nej
4.2.1	Kulturhistoriske værdiområder	Skal som hovedregel friholdes for byggeri og anlæg. Udpegningsgrundlaget må ikke forringes. Sikre kulturmiljøer, herunder Hærvejens kulturmiljø.	Nej
4.2.1	Kirkeomgivelser	Skal som hovedregel friholdes for byggeri og anlæg. Udpegningsgrundlaget må ikke forringes.	Nej
4.4.2	Rekreativ interesse	Skal som hovedregel friholdes for byggeri og anlæg. Udpegningsgrundlaget må ikke forringes.	Nej
3.4.4	Natura 2000	Byggeri der ændrer udpegningen af Natura 2000 område ikke tilladt.	Nej
Råstofloven	Udpegninger		Nyt anlæg inden for udpegningen
	Råstofgraveområder	Skal som hovedregel friholdes for byggeri og anlæg.	Nej

⁴ Kommuneplanen 2009 – 2021 for Vejen Kommune, www.vejenkom.dk.

Natur-beskyttelsesloven	Udpegninger		Nyt anlæg inden for udpegningen
§ 17	Skovbyggelinjen*	Regulerer kun byggeri indenfor 300 m. Nødvendigt driftsbyggeri må foretages inden for beskyttelseslinjen.	Nej
§ 16	Sø- og åbeskyttelseslinje*	Regulerer enhver ændring i tilstand inden for 150 m (også terrænændringer og tilplantninger). Nødvendigt driftsbyggeri må foretages inden for beskyttelseslinjen.	Nej
§ 18	Fortidsmindebeskyttelseslinje	Regulerer enhver ændring i tilstand inden for 100 m (også terrænændringer og tilplantninger). Der må ikke bygges eller plantes inden for beskyttelseslinjen.	Nej
§ 19	Kirkebyggelinje	Regulerer byggeri over 8,5 meters højde inden for 300 m.	Nej
	Fredede områder		Nej
Museumsloven	Udpegninger		Nyt anlæg inden for udpegningen
§ 29a	Sten- og jorddiger	Må ikke beskadiges eller sløjfes uden dispensation fra kommunen.	Nej
§ 29e	Fortidsminder	Inden for en afstand af 2 meter fra fortidsmindet, må ikke foretages jordbehandling, gødes eller plantes.	Nej

Tabel 2. Landskabelige udpegninger i forbindelse med nybyggeriet. *Bevaringsværdige og uforstyrrede landskaber, skov-, sø- og åbeskyttelseslinjer har ofte ikke indflydelse på landbrugsbyggeri, men kan i særlige tilfælde have betydning for vurderingen. På grund af Vejen Kommunes beliggenhed inde midt i landet, vurderes ikke på kystnærhedszoner, strandbeskyttelseslinjer eller klitfredninger.



Figur 4. Landskabelige udpegninger i forbindelse med nybyggeriet.

Ejendommen er placeret inden for "særligt værdifuldt landbrugsområde", se ovenstående tabel og figur.

Den nye stald og forlængelse af ensilagesiloen sker i nær tilknytning til eksisterende byggeri og Vejen Kommune vurderer, at opførelsen ikke vil forringe udpegningsgrundlaget for særligt værdifuldt landbrugsområde.

Begrænsning af eventuelle gener for naboer

Afstandskrav

Husdyrgodkendelseslovens §§ 6, 7 og 8 omhandler en række afstandskrav.

Afstande, samt lovpligtige afstandskrav, jf. §§ 6, 7 og 8 i Husdyrgodkendelsesloven, fra den nye rundbuehal og forlængelse af ensilagesiloerne er vist i nedenstående tabel. For §§ 6 og 8 gælder, at der ikke må ske etablering af anlæg eller udvidelser, der medfører forøget forurening inden for afstandskravet. For § 7 gælder, at der ikke må ske nyetablering indenfor afstandskravet.

§§	Nærmeste...	Afstand	Beskrivelse	Afstands-krav
6	Nabobebyggelse	> 50 m	Ingen i nærheden	50 m
8	Naboskel	> 30 m	Ingen i nærheden	30 m
8	Beboelse på samme ejendom	> 15 m	Ingen i nærheden	15 m

8	Levnedsvirksomhed	> 25 m	Ingen i nærheden	25 m
8	Fælles vandindvindingsanlæg	> 50 m	Ingen i nærheden	50 m
8	Enkelt vandindvindingsanlæg	> 25 m	Ingen i nærheden	25 m
8	Vandløb	> 15 m	Ingen i nærheden	15 m
8	Dræn	> 15 m	Ingen dræn i nærheden	15 m
8	Sø	> 15 m	Ingen i nærheden	15 m
8	Offentlig- og privat fællesvej	> 15 m	Ingen i nærheden	15 m
8	Vandløb eller sø > 100 m ²	> 100m	Ingen i nærheden	100 m
7	Bestemte ammoniakfølsomme naturtyper beliggende indenfor internationale naturbeskyttelsesområder	> 10 m	Ingen i nærheden	10 m
6	Byzone	> 50 m	Ingen i nærheden	50 m
6	Samlet bebyggelse	> 50 m	Ingen i nærheden	50 m
6	Sommerhusområde	> 50 m	Ingen i nærheden	50 m
6	Boligområde/Blandet bolig og erhverv	> 50 m	Ingen i nærheden	50 m

Tabel 3. Oversigt over afstande fra anlæg til nærmeste punkt, hvor der er afstandskrav ifølge Husdyrgodkendelseslovens §§ 6 og 8.

Som det ses i tabellen er alle afstandskrav overholdt.

Vejen Kommune vurderer, at de generelle afstandskrav er nok til at sikre, at der ikke sker forurening eller gene af omgivelserne.

Lokalisering og Planrammer

Ejendommen ligger mere end 2 km væk fra nærmeste lokalplanområde og kommuneplanramme.

Nærmeste lokalplaner i området er 3 lokalplaner for vindmøller vest for ejendommen samt lokalplaner i Bække og Lindknud.

Der er ingen lokalplaner under tilblivelse eller i forslag i området omkring ejendommen.

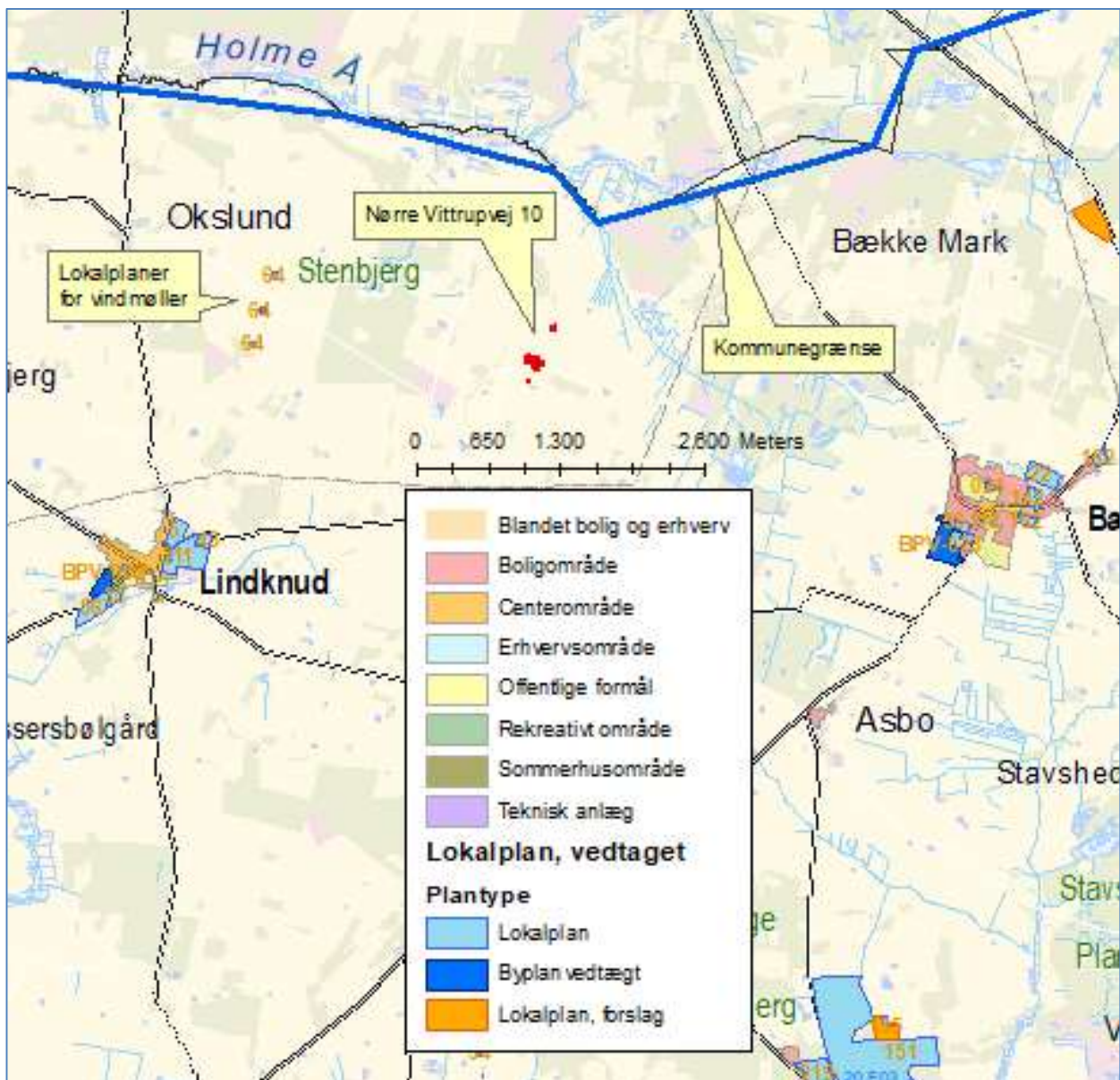

Figur 5. Husdyrbrugets placering.

Vejen Kommune vurderer, at risikoen for forurening og væsentlige gener for omgivelserne er begrænset, da anlæggets placering i forhold til husdyrgodkendelseslovens genegrænser er overholdt.

Lys

Ansøger oplyser at der er udendørs belysning ved den østlige gavlede af kostald, ved gavle af foderlade samt ved fodersiloerne. Lyset tændes manuelt ved behov. Der stilles vilkår til at lyset skal slukkes efter endt arbejde.

Der er lys i kostalden hele døgnet, men om natten sænkes intensiteten. Der stilles vilkår om en lysintensitet i stalden om natten på maks. 10 lux og ved opholdsområde ved malkerobot må der være maks. 25 lux.

Det vurderes, at der ikke vil være væsentlige gener forbundet med ejendommens belysning. Dog fastsættes vilkår, som skal sikre, at ejendommens drift ikke medfører væsentlige lysgener.

Reduceret miljøbelastning

Da ejendommen drives økologisk er der ingen BAT-ammoniakkraft som skal opfyldes.

I forbindelse med miljøgodkendelse af ejendommen, skal der redegøres for, hvordan man kan minimere miljøbelastningen i forhold til en række emner. Miljøkonsekvensrapporten skal bl.a. beskrive:

- de foranstaltninger, der påtænkes truffet for at undgå, forebygge eller begrænse og om muligt neutralisere forventede væsentlige skadelige indvirkninger på miljøet, og
- den eller de rimelige alternative løsninger, som ansøger har undersøgt, og hvorfor der er valgt den løsning under hensyn til det ansøgtes indvirkninger på miljøet.

Det skal man bl.a. (jf. § 4, stk. 6) gøre ved at påvise, beskrive og vurdere det ansøgtes væsentlige direkte og indirekte virkninger i forhold til:

- 1) befolkningen og menneskers sundhed,
- 2) biologisk mangfoldighed - særlig vægt på kategori 1- og 2-natur samt bilag IV-arter,
- 3) jordarealer, jordbund, vand, luft og klima,
- 4) materielle goder, kulturarv og landskabet,
- 5) samspillet mellem to, flere eller alle faktorer efter nr. 1-4 og
- 6) sårbarhed i forhold til risici for større ulykker eller katastrofer som følge af faktorerne efter nr. 1-5.

For oplag af husdyrgødning vurderer Vejen Kommune, at gældende lovkrav på området vil være tilstrækkelig til at begrænse miljøbelastningen

For udbringning af husdyrgødning vurderer Vejen Kommune, at yderligere tiltag, udover hvad der følger generel lovgivning, vil være uforholdsmæssigt dyre i forhold til den opnåelige miljøeffekt.

Ud fra ansøgningen og kommunens viden om ejendommens drift, vurderer Vejen Kommune, at der skal stilles en række vilkår til at sikre en begrænset miljøbelastning.

Vurderingen er foretaget ud fra de enkelte punkter, der er beskrevet efterfølgende (Vand og energi, Lugt osv.).

Indholdet af fosfor i foderemnerne til malkekøer er sædvanligvis tilstrækkeligt til at dække køernes behov. For at minimere miljøbelastningen fra ejendommen, vurderer Vejen kommune, at tildeling af uorganisk fosfor (som er svært optagelig) så vidt muligt skal undgås. Vejen Kommune stiller derfor vilkår om, at der ikke må bruges mineralsk fosfor i foderblandingerne til køerne, medmindre andet er anvist af dyrlæge eller fodringskonsulent.

For at sikre en minimeret belastning i forbindelse med fodring af dyrene på husdyrbruget, sættes der vilkår til, at der skal foderoptimeres på ejendommen. Vejen Kommune vurderer,

at det giver en så lav miljøbelastning som mulig at in- og output registreres og fodringen justeres.

Vejen Kommune vurderer, at de stillede vilkår vil være tilstrækkelige til at husdyrbruget lever op til minimeret miljøbelastning.

Vand og energiforbrug

Ansøger har oplyst, at forbruget af el, vand og dieselolie fremadrettet vil være som angivet i nedenstående tabeller.

Energi	Efter udvidelse - mængde pr. år
Elforbrug	150.000 kWh
Fyringsolie	0* L
Dieselolie	35.000 L

Tabel 4. Energiforbrug. *Der bruges ikke energi på at opvarme staldene.

Vand	Efter udvidelse - mængde pr. år
Drikkevand og vaskevand	ca. 8.000 m ³

Tabel 5. Vandforbrug.

For at sikre en minimering af miljøbelastningen med hensyn til energiforbruget vurderer Vejen Kommune, at der er områder i en husdyrproduktion, som er oplagte at sætte fokus på. For kvægbrug er der typisk et stort energiforbrug i forbindelse med malkning, som især kommer fra energi til vacuumumpen. For at minimere ejendommens energiforbrug, sættes der vilkår til at ejendommen skal have frekvensstyret vacuumpumpe, senest i forbindelse med udskiftning af den eksisterende pumpe.

Vandforsyningen til husdyrene sker fra egen boring, hvor der er en indvindingstilladelse på 6.400 m³. Indvindingstilladelsen til drikkevand til dyrene på ejendommen vurderes til at ikke at dække vandbehovet. Vejen Kommune er ved at udarbejde et tillæg til din indvindingstilladelse, så dyrene kan få tilstrækkeligt drikkevand.

Da drikkevandsforsyningen sker via egen boring stilles der vilkår til etablering af vandur på stalde med dyr, så det faktiske vandforbrug fremover kan registreres.

For at sikre, at ejendommen har løbende fokus på optimering af forbrug, skal ejendommen årligt opgøre vand- og elforbrug og sammenligne det med det forventede niveau.

Lugt

Lugt fra husdyrbrug stammer primært fra husdyrgødningen og i mindre omfang fra dyrene.

Beskyttelsen af naboerne i forhold til lugt fra husdyrbrug er fastsat i Husdyrgodkendelsesbekendtgørelsens bilag 3. Husdyrbruget skal overholde bestemte lugtgenafstande, hvis længde afhænger af forskellige områders lugtfølsomhed. Eksempelvis vil beboere i landområder med tilknytning til landbrugserhverv oftest skulle have en højere tolerancetærskel end beboere i byområder. Det fremgår af reglerne, at dette beskyttelsesniveau, som udgangspunkt, er tilstrækkeligt til at sikre omgivelserne imod væsentlige lugtgener.

Lugtgenæafstandene beregnes i ansøgningsystemet efter to forskellige metoder, hhv. den ny lugtvejledning, der er beskrevet i "Vejledning om tilladelse og godkendelse af husdyrbrug", og FMK-vejledningen ("Vejledende retningslinjer for vurdering af lugt og begrænsning af gener fra stalde" udgivet af FMK, 2. udgave). Det er de længste beregnede lugtgenæafstande, der skal overholdes.

Beregningerne, som er udført i ansøgningskemaet er vist i nedenstående tabel. I yderste højre kolonne står om genekriteriet er overholdt. Kolonnen vægtet gennemsnitsafstand viser, hvor langt der er fra husdyrbrugets anlæg til boliger og byzone. Kolonnen korrigeret genæafstand i ansøgt drift viser, hvor langt ud grænsen for lugtfølsomheden når.

Bebyggelse	Kumulation	Model	Ukorrigeret genæafstand	Korrigeret genæafstand	Vægtet gennemsnitsafstand	Genekriterie overholdt?
Enkelt bolig	0	FMK	106 m	106 m	316,3 m	Ja
Samlet bebyggelse	2	Ny	275 m	275 m	3.551,6 m	Ja
Byzone	2	Ny	415,3 m	415,3 m	3303,1 m	Ja

Tabel 6. Lugtgenæafstande for husdyrbruget (www.husdyrgodkendelse.dk).

For kalve samt syge og kælvende dyr anses dybstrøelse som værende det bedste staldsystem. For at sikre begrænsede lugtgener stilles der krav om generel god hygiejne og hyppig udmugning, hvilket samtidig kan give en reduktion af kvælstoffordampning og begrænsning af fluegener.

Der stilles generelle vilkår til forebyggelse af lugtgener.

Husdyrgodkendelseslovens minimumskrav til afstande til nærmeste beboelser inden for de tre typer er overholdt, og Vejen Kommune vurderer derfor, at lugt fra staldene ikke vil give væsentlige gener for naboerne. Det forventes ligeledes ikke, at lugt fra ejendommens husdyrproduktion, opbevaring og udbringning af husdyrgødning, m.m. vil medføre lugtgener, der stiger til et niveau, som ikke bør accepteres for beboelser i det åbne land. Der henvises til reglerne i Husdyrgødningsbekendtgørelsen.

Transport

Skemaet nedenfor angiver antal transporter. En transport vil omfatte både til- og frakørsel. Intern transport f. eks. i forbindelse med fodring er ikke inkl. i oversigten.

Omfanget af antal til- og frakørsler pr. år er jf. ansøgningen:

Transporttype	Antal transporter pr. år	
	Nudrift	Ansøgt
Udbringning af husdyrgødning, fast	30	75
Udbringning af husdyrgødning, flydende	230	270
Grovfoder (ensilage)	165	210
Halm	10	15

Foder	24	24
Brændstof	12	12
Mælk	183	183
Levende dyr fra ejendommen	52	52
Levende dyr til ejendommen	2	1
Døde dyr	12	15
Diverse (rengøringsmidler m.m.)	26	26
I alt pr. år	746	883

Tabel 7. Til- og frakørsel.

Samlet stiger antallet af til- og frakørsler fra ca. 746 til ca. 883 dvs. en stigning på 137 transporter (18 %).

Stigningen skyldes primært flere kørsler med husdyrgødning og grovfoder, mens de øvrige transporter stort set er uændrede.

Der er to driftsmæssige indkørsler til ejendommen fra Nørre Vittupvej, der begge benyttes, dog benyttes den vestligste oftest til tunge transporter.

Størsteparten af transporter med husdyrgødning og grovfoder sker internt på ejendommen uden brug af offentligvej, da ejendommens arealer ligger forholdsvis koncentreret omkring ejendommen.

Mælketransporterne foregår hver anden dag året rundt, afhentningstidspunkt afhænger af mejeriets opsamlingsrute og kan forekomme på alle tider af døgnet.

Andre transporter foregår normal i dagtimerne og på hverdage. I højsæsonen kan det blive nødvendigt med transporter i weekenden og uden for normal arbejdstid.

Intern transport og trafik på ejendommen i forbindelse med til- og frakørsel vurderes ikke at medføre væsentlige gener for omgivelserne. Vilkår relateret til støj i forbindelse med til- og frakørsel (trafik på egen grund) stilles i afsnittet vedrørende støj.

Det er Vejen Kommunes vurdering, at der er gode adgangsforhold ved ejendommen i forbindelse med transport til og fra ejendommen.

Vejen Kommune vurderer på baggrund af det oplyste, at transporterne til og fra husdyrbrugs produktionsanlæg ikke vil være til væsentlig gene for nabobeboelser og omgivelserne i øvrigt, når de stillede vilkår overholdes. Den forventede stigning i antallet af foder- og dyretransporter i ansøgt drift er ikke proportional med stigningen i antal af dyr, da der i stedet vil ske en forbedring i udnyttelsen af transportkapaciteten.

Miljøgodkendelsen meddeles jf. Husdyrgodkendelsesloven, og der kan ikke stilles vilkår til trafik/kørsel på offentlig vej. Dette reguleres af færdselsloven.

Støj

Støjbelastning af naboer kan forekomme i forbindelse med intern transport, pumper, kompressorer, staldventilation mv.

Interne transport og det daglige arbejde foregår normalt i dagtimerne indenfor normal arbejdstid.

Udslusning af gylle fra stald til fortank sker løbende. Pumpning af gylle fra fortank til gyllebeholder sker i dagtimer ca. en gang hver uge. Der bruges en traktordrevet pumpe.

Oprøring af gyllebeholderne sker forud for udkørsel af gylle på markerne primært om foråret.

Vakuumpumpen til malkeanlæg er placeret indendørs.

Der er 2 kompressorer på ejendommen, en til malkerobot og en i værkstedet. Begge kompressorer er placeret indendørs.

Vakuumpumpe og kompressor til malkerobot er i drift hele døgnet, det vurderes ikke at være kilde til væsentlige støjgener for omgivelserne, da de er placeret indendørs.

Kompressor i værksted bruges efter behov i kortere perioder.

Der er naturlig ventilation i alle stalde, så der forekommer ikke støj herfra.

Der blandes dagligt foder i ca. 30 min. Tidspunkt ændrer sig fra dag til dag, alt efter andre arbejdsopgaver på ejendommen. Foderblandningen foregår inden for normal arbejdstid.

Det vurderes, at støjniveauet på ejendommen sandsynligvis ikke vil blive til gene for nabolaget.

I Støjvejledningen⁵ anføres ingen grænseværdier for støjbelastningen fra virksomheder ved boliger i det åbne land. Man bør ved fastlæggelse af støjgrænser, ved de nærmeste boliger, anvende de grænseværdier der gælder for områder med blandet bolig- og erhvervsbebyggelse. Disse værdier er anvendt i godkendelsen.

Det vurderes, at støjgrænserne vil blive overholdt, da de fleste støjkloder primært er aktive i driftsperioden mellem kl. 07.00 og 18.00.

Der stilles generelle vilkår til overholdelse af støjgrænser samt vilkår om, at en beregning/måling af støjniveauet i omgivelserne kan kræves, såfremt tilsynsmyndigheden Vejen Kommune finder, at eventuelle klager er velbegrundede.

Skadedyr

Alle udendørs arealer samt områder omkring foderopbevaring holdes ryddeligt og rent.

Fluer bekæmpes biologisk ved hjælp af snyltehvepse eller rovfluer.

Til bekæmpelse af rotter er ejendommen tilmeldt en bekæmpelsesordning ved firmaet Kiltin, der besøger ejendommen et fast antal gange i løbet af året.

⁵ Miljøstyrelsens vejledning nr. 5/1984 "Ekstern støj fra virksomheder".

Rotter overfører sygdomme, æder mad og husdyrfoder og ødelægger bygninger og kloaksystemer. Enhver, der opdager rotter, har pligt til at anmelde det til kommunen. Det gælder for både private og virksomheder. Man kan forebygge rotter ved at rydde op udendørs, så de ikke har mulighed for at bygge rede og ved at sørge for, at de ikke har adgang til madrester, foderrester og korn.

Vejen Kommune henstiller til, at de autoriserede kasser med rottegift placeres og tilses, så mennesker og husdyr ikke uforvarende kommer i kontakt med giften, og at der generelt holdes pænt og ryddeligt omkring ejendommen.

Der stilles vilkår om, at fluer bekæmpes i overensstemmelse med retningslinjer fra Aarhus Universitet, Institut for Agroøkologi.

Vejen Kommune vurderer på baggrund af det oplyste, at der efter projektets gennemførelse, med de stillede vilkår, ikke vil ske en væsentlig opformering af fluer og skadedyr på husdyrbruget, og at ejendommens skadedyrsbekæmpelse vil være tilfredsstillende.

Støv

Der kan opstå støvgener ved levering af foder/indblæsning i silo, kørsel på grusvej, høstarbejde og lign. Støvgener i kortere perioder under høstarbejde må påregnes. Desuden kan der være støv i forbindelse med transport, men de vurderes at være kortvarige. Der kan opstå støv ved maling af korn og hestebønner, men dette er begrænset til at foregå på ejendommen egen matrikel, og er ikke til gene for omgivelserne. Der forventes ingen væsentlige problemer med støv fra husdyrbruget. Der henvises dog til god landmandspraksis, således at al transport til og fra bedriften og levering af foder foregår ved brug af hensynsfuld og effektiv kørsel mht. udnyttelse af kapacitet.

Vejen Kommune vurderer, at eventuel støvafgivelse fra produktionsanlægget ikke vil medføre væsentlige gener ved nabobeboelser og uden for bedriftens arealer i øvrigt.

Der fastsættes vilkår om, at driften ikke må medføre væsentlige støvgener.

Husdyrgødning og opbevaringsanlæg

Husdyrbruget skal have den nødvendige opbevaringskapacitet til opbevaring af husdyrgødning, rengøringsvand og vandspild i forbindelse med husdyrproduktionen samt overfladevand. Der skelnes mellem følgende former for spildevand:

- Rengøringsvand og overfladevand, der kommer i forbindelse med husdyrgødning, som ledes til opbevaringsbeholder for flydende husdyrgødning.
- Overfladevand fra tage og udendørsarealer, som ikke kommer i forbindelse med husdyrgødning, og derfor må ledes til drænen for regnvand eller udsprinkles⁶ efter forudgående tilladelse.
- Sanitært spildevand, som ledes til septiktank eller offentlig kloakering.

Der er følgende opbevaringsanlæg på ejendommen:

⁶ Landbrugets byggeblad nr. 103.09-05 om Udenomsfaciliteter – udsprinkling af ensilagesaft og restvand.

Opbevaringsanlæg	Opførelsesår	Kapacitet m ³
Gyllebeholder (bygn. 6)	1992	1.000 m ³
Gyllebeholder (bygn. 7)	2004	3.000 m ³
Kanaler	-	230 m ³
Lejet Gyllebeholder (Nr. Vittrupvej 12)		800 m ³
Samlet kapacitet gylle		5.030 m ³

Tabel 8. Oversigt over opbevaringsanlæg.

Antallet af dyr på stald kan variere. Derfor har Vejen Kommune lavet en beregning for hvor mange dyr, der maksimalt kan være i stalden og dermed hvor meget husdyrgødning, der maksimalt kan produceres i bygningerne indenfor dyrevelfærdsreglerne:

Køer producerer mere husdyrgødning end kvier og slagtekalve. Derfor er der beregnet et worst-case scenarie, hvor staldene er fyldt op med køer. Det samlede arealkrav pr. årsko er 8 m². Der er angivet 1.751 m² produktionsareal i løsdriftsstalden. Dette er inkl. gangareal og foderborde. Reelt vil der aldrig være dyr på hele området.

Hvis det alligevel forudsættes, at staldene udnyttes maksimalt vil der på et år være $(1.751/8) = 219$ køer på produktionsarealet. Fra de 219 køer vil der blive produceret ca. 5.000 tons flydende husdyrgødning, svarende til ca. 5.000 m³, inklusiv vand til vask af stald og drikkevandsspild.

Med en samlet, maksimal gødningsproduktion på ca. 5.000 m³ gylle inkl. nedbør og en opbevaringskapacitet på 5.030 m³ er der en opbevaringskapacitet på $(5.030/5.000 \cdot 12)$ mdr.) ca. 12 måneder.

Ansøger oplyser, at der aldrig vil være så mange dyr på stald ad gangen, og at produktionsarealet i løsdriftsstalden reelt er noget mindre end 1.751 m², da foderbord, gangareal, malkestald ol. ikke er trukket fra.

Alle eksisterende gyllebeholdere ligger udenfor risikoområde. Der er derfor ikke krav om hverken beholderalarm, terrænændringer eller beholderbarrierer.

Opbevaring af fast gødning (ikke komposteret) skal ske på møddingsplads med afløb til opsamlingsbeholder. Stakken skal til enhver tid være overdækket, til reduktion af lugt og ammoniakfordampning. Fra møddingspladsen kan den komposterede husdyrgødning lægges i overdækket markstak, som angivet nedenfor. Ved udlægning af markstakke skal der føres årlige optegnelser over oplagingsperiode og placering, f.eks. angivelser på kort.

Kompost med et tørstofindhold på mindst 30 pct. kan oplagres i marken, når oplaget er overdækket med kompostdug eller lufttæt materiale. Opbevaringen må ikke medføre risiko for forurening af grund- eller overfladevand og oplaget skal opfylde husdyrgødningsbekendtgørelsens afstandskrav for placering af stalde, møddinger mv.

Ansøger har ansøgt om at 100 m² af det befæstede areal kan anvendes som møddingsplads. Hvis der på ejendommen holdes kreaturer på dybstrøelse på de i alt 1.872 m² stald, som er godkendt til det, vil der ikke blive muget ud dagligt. Ansøger oplyser, at der i så fald

vil blive muget ud 3-4 gange om året, og at dybstrøelsen enten vil blive udbragt direkte eller lagt i markstak. De 100 m² møddingsplads vil primært blive brugt til kalvemøg fra de små kalvehytter.

Der er tilstrækkelig opbevaringskapacitet til husdyrbrugets faste husdyrgødning/dybstrøelse.

Rest- og Spildevand

Ansøger oplyser, at spildevand fra bedriften består af:

- Vaskevand fra malkeanlæg/malkestald
- Vaskevand fra maskiner og vogne
- Overfladevand fra møddingsplads og kalveplads
- Overfladevand fra ensilageanlæg
- Tagvand

Der er intet sanitært spildevand fra driftsbygninger.

Der forventes ingen stigning i spildevandsmængden som følge af udvidelsen.

Vaskevand fra maskiner og vogne ledes til gyllebeholder.

Overfladevand fra kalvepladsen og det ene plansiloområde (bygning 4, 8 og 9) ledes til gyllebeholder.

Overfladevand fra ensilageanlægget (bygning 5) ledes til opsamlingsbeholder og udsprinkles efter gældende regler. Såfremt der opstilles kalvehytter på arealet samles overfladevandet i en beholder på 4 m³, som efterfølgende tømmes i gyllebeholderen.

Tagvand fra den nye stald ledes i eksisterende nedsivning. Nedsivning sker i læhegn nordvest for ejendommen.

I forbindelse med opførelse af den nye stald og plansilo gøres der hermed opmærksom på, at afløb skal udføres af aut. kloakmester jf. Husdyrgødningsbekendtgørelsen.

Vejen Kommune vurderer, at de forholdsvis store mængder spildevand fra kvægbrug ofte udgør en miljørisiko. Der stilles derfor vilkår om udarbejdelse af en spildevandsplan for hele ejendommen. For det eksisterende anlæg er planen udarbejdet. Se nedenstående figur.

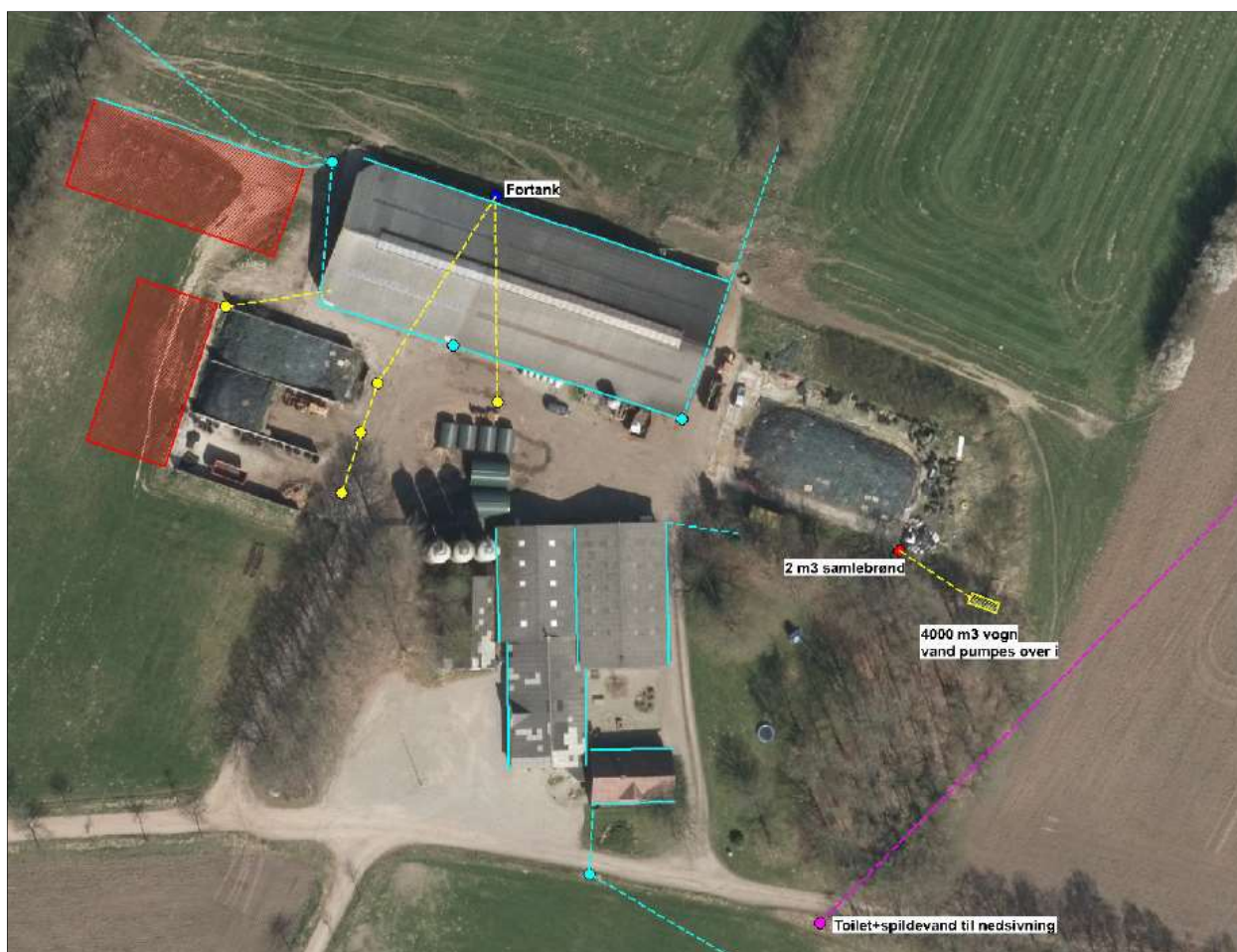

Figur 6. Oversigt over ejendommens afløbsforhold.

Der stilles vilkår om udarbejdelse af en spildevandsplan for de nye dele af ejendommen af en aut. kloakmester eller andet uvildigt, godkendt firma.

Det vurderes at Husdyrgødningsbekendtgørelsens generelle krav til håndtering af spildevand, samt de stillede vilkår, er tilstrækkelige til at beskytte omgivelserne mod forurening fra spildevand.

Kemikalier og Affald

Der er en 2.500 l olietank på husdyrbruget.

Vedr. olie oplyser ansøger (indsat i kursiv): *På ejendommen anvendes der olie, i form af dieselolie og smørelie. Dieselolie anvendes til landbrugsmaskinerne i forbindelse med markarbejdet. Dieselolien opbevares i dieseltank på 2.500 l, placeret på et stabilt underlag ved den nordlige gavl af laden. Tanken er forsynet med en overfyldningsalarm, for at undgå en evt. jordforurening ved påfyldning. Smørelie anvendes til traktorer og maskiner, og opbevares i tromler i værkstedet, på fast bund uden afløb. Olieaffald opbevares i tromler og afleveres på den kommunale modtagestation eller afhentes af Marius Pedersen.*

Der stilles vilkår om, at håndtering af brændstof skal foregå sådan, at der ikke opstår risiko for forurening af jord og grundvand.

Vedr. kemikalier og pesticider oplyser ansøger (indsat i kursiv): *Ejendommen drives økologisk og der anvendes derfor ikke kemikalier eller pesticider i forbindelse med markdriften. Der anvendes kemikalier til rengøring af malkeanlægget. Disse opbevares i tankrum. Nødvendige rengøringsmidler/kemikalier bruges op i ejendommens drift, hvorved der normalt ikke er kemikalieaffald til bortskaffelse. Hvis reglerne ændres så et kemikalie, der tidligere har været benyttet på ejendommen, bliver ulovligt at bruge, bortskaffes eventuelle rester hurtigst muligt til Kommunal Modtagestation.*

Vedr. medicin oplyser ansøger (indsat i kursiv): *Ejendommen drives økologisk og derfor er der ingen opbevaring af medicin på ejendommen.*

Vedr. affald oplyser ansøger (indsat i kursiv): *I den daglige drift vil der være en række affaldsprodukter til bortskaffelse via kommunale ordninger og modtagestationer. Affaldet tilstræbes opbevaret og bortskaffet i overensstemmelse med affaldsregulativerne for Vejen Kommune.*

Dagrenovation samt pap og papir fra bedriften fyldes i affaldscontainer. Affaldscontaineren tømmes hver 14. dag via den kommunale ordning.

Forbrændingseget affald fra produktionen opbevares i laden, og afleveres på den kommunale modtagestation løbende. Plastik afleveres til modtagestation efter behov.

Ikke forbrændingseget affald (f.eks. eternit, glaserede fliser og tegl, imprægneret træ o.l.). Normalt forefindes der ikke "ikke forbrændingseget affald" på ejendommen, men i tilfælde af den type affald opstår, så bortskaffes det til kommunal genbrugsplads. Eventuelt jernaffald bortskaffes til skrothandler.

Øvrigt farligt affald som f.eks. lysstofrør, el-spærepærer, oliefiltre, batterier eller spraydåser indsamles i værksted. Brugte batterier tages ofte med retur af leverandør. Andet leveres til kommunal modtagestation.

For at forebygge spild og forurening som følge af oplag af olie og kemikalier, stilles der vilkår til opbevaring og bortskaffelse.

Vedrørende bortskaffelse af døde dyr oplyser ansøger (indsat i kursiv): *at døde dyr opbevares på beton og under kadaverkappe, se figur 6. Placeringen af afhentningsstedet ligger ugeneret i forhold til nabobeboelser og forbipasserende. Døde dyr tilmeldes til afhentning af DAKA senest 24 timer efter dødsfaldet er konstateret.*

Opbevaring og afhentning af selvdøde og aflivede dyr reguleres af "Bekendtgørelse om opbevaring af døde dyr"⁷.

Virksomheden modtager ikke affaldsprodukter f.eks. slam eller mucosa til jordbrugsformål.

Vejen Kommune gør opmærksom på, at bortskaffelse af affald fra ejendommen skal ske i overensstemmelse med regulativet for Erhvervsaffald og affaldsbekendtgørelsen.

⁷ Fødevarerministeriet, Bek. nr. 558 af 01.06.2011.

Ejer er orienteret om de muligheder der er i Vejen Kommune for at afhænde sit erhvervsaffald. Ansøger oplyser (indsat i kursiv): at, hvis han får brug for at aflevere andet end brændbart affald, vil han tilmelde sig én af ordningerne på hjemmesiden.

Jf. ovenstående, vurderer Vejen Kommune, at håndtering af affald sker på forsvarlig vis, og der stilles ikke skærpede vilkår.

Risici

Ansøgningens redegørelse for mulige uheld inklusiv begrænsning af risiko for og gene/forurening ved eventuelle uheld er behandlet i respektive afsnit ovenfor.

Ansøger oplyser (markeret med kursiv):

Redegørelse for mulige uheld:

Umiddelbare risici for uheld i forbindelse med driften, der kan medføre en øget forurening, vil være: brand, uheld med eller ved gyllebeholderne, herunder f.eks. beskadigelse af gyllebeholderne ved strejfen eller påkørsel, eller på anden måde ved lækage eller overløb, der vil medføre udsivning af gylle. Eller spild af olie. Kontrol med gødningsmængder, gødningsanvendelse, antal dyr etc. udføres efter gældende lovkrav (gødningsregnskab og husdyrindberetning) og kontrolleres af NaturErhverv. Anvendelse og udarbejdelse af mark-/gødningsplaner er et af hovedpunkterne i BAT-kravene. Det opfyldes til fulde. Det er et styringsredskab der sikrer, at afgrøderne gødes efter behov, at gødning tilføres markerne når vejret tillader det så næringsstofudledningen til det omgivende miljø minimeres.

Minimering af risiko for uheld

Hvis der sker spild af olie under påfyldning, eller hvis det der sker, ikke umiddelbart kan fjernes ved afgravning eller ved brug af sugemateriale (savsmuld eller grus), vil både Alarmcentral (tlf. 112) og Miljøvagt blive kontaktet. Hvis der er mistanke om, at olie eventuelt kan sive ud af tanken, vil tanken blive tømt for olie. Såfremt det drejer sig om en mængde, som ejer ikke selv har mulighed for at fjerne, vil enten brandvæsenet eller en slamsuger, der må tage imod olieaffald, blive kontaktet, så tanken kan blive tømt. Såfremt der er sket spild, der ikke kan fjernes, vil både Miljøvagten og Alarmcentralen (tlf. 112) blive kontaktet.

Der er ingen kemikalier på ejendommen udover rengøringsmidler til malkeanlæg.

Gyllebeholderne er underlagt 10-års kontrol, hvor en kontrollant kontrollerer beholderens tæthed og kabler over og under terræn. Derudover er gyllebeholderne placeret sådan, at den er under dagligt opsyn for eventuelle revner, rust på synlige kabler, gylleudsivninger og andet. Ved påkørsel eller strejfen af gyllebeholderne med maskiner eller andet vil eventuelle revner blive tilset med det samme og udbedret straks. Hvis revnen ikke kan udbedres ved egen hjælp, vil beholderproducenten blive kontaktet om assistance.

Gylletankene tømmes med selvlæssende gyllevogne påmonteret sugeskran.

Minimering af gene og forurening ved uheld

Hvis gyllebeholderen skulle springe, vil alarmcentralen på tlf.: 112 blive kontaktet øjeblikkeligt.

Ved driftsuheld, hvor der er sket, eller hvor der er fare for at ske en større forurening af omgivelserne, vil alarmcentralen straks blive kontaktet på tlf.: 112.

I tilfælde af lækage på gyllebeholderen vil der ikke ske en hurtig afstrømning, da terrænet omkring ejendommen er forholdsvist fladt. Gyllen vil blive opdæmmet med halmballer eller jord.

Nedenstående figur viser oversigt over husdyrbrugets installationer og indretning.



Figur 7. Oversigt over husdyrbrugets installationer og indretning.

For at imødegå uheld og begrænse eventuelle følger for omgivelserne, stilles der vilkår om udarbejdelse af beredskabsplan for husdyrbruget.

Vejen Kommune vurderer herefter, at risici er minimeret og med udarbejdelse af beredskabsplan sikres begrænsning af følgevirkninger af eventuelle uheld.

Alternative muligheder

Ansøger har undersøgt alternative muligheder for indretning og placering af anlægget (indsat i kursiv):

Den ansøgte løsning er valgt, idet den giver den optimale løsning indenfor de eksisterende fysiske og øko-nomiske rammer, som landmanden har til rådighed. En mindre udvidelse ved etablering af rundbuehal og øge dybstrøelsesarealet i laden, giver en optimal udnyttelse af det resterende anlæg.

Placeringen af rundbuehallen er valgt pga. logistikken i forbindelse med fodring og flytning af dyr. Derud-over er der også taget hensyn til de landskabelige forhold, da denne placering er sammenhængende med det eksisterende anlæg og ikke virker skæmmende for landskabet.

Ejendommens påvirkning af beskyttet natur – ammoniak

Før der meddeles tilladelse eller godkendelse af husdyrbrug efter § 16 i Husdyrgodkendelsesloven, skal der foretages en vurdering af, om projektet i sig selv, eller i forbindelse med andre planer og projekter, kan påvirke et Natura 2000-område og Bilag IV-arter væsentligt, jf. Habitatbekendtgørelsen⁸. I så fald skal der foretages en nærmere konsekvensvurdering af projektets virkninger under hensyntagen til bevaringsmålsætningen for de pågældende områder. Viser vurderingen, at projektet vil skade det internationale naturbeskyttelsesområde (dvs. de arter og naturtyper området er udpeget for at beskytte), kan der ikke meddeles tilladelse eller godkendelse til det ansøgte, jf. "Waddenzee-dommen"⁹.

Påvirkninger vurderes fra ejendommens anlæg op til Natura 2000-områder og på såkaldte kategori 1, 2 og 3 naturområder.

Det er fastsat i Husdyrgodkendelseslovens § 7, at husdyranlæg ikke må etableres, udvides eller ændres, hvis det ligger mindre end 10 m fra kategori 1 og 2 naturområder. Derudover er der krav til maksimal tilladt ammoniakdeposition på naturområder i kategori 1, 2 og 3. Se nedenstående afsnit.

Med anlæg menes stald eller gødningsopbevaringsanlæg.

Påvirkning af kategori 1 naturområder

For naturområder i kategori 1 (ammoniakfølsomme naturtyper indenfor Natura 2000-områder) gælder, at totalbelastningen i naturområdet ikke må overskride fastlagte beskyttelsesniveauer, som afhænger af antallet af øvrige husdyrbrug som har en ammoniakemission mellem 150 kg N og 5.000 kg N indenfor 2.500 m fra naturarealet.

Der er ingen kategori 1 natur i nærheden af ejendommen. Nærmeste Natura 2000-område nr. 86 (habitatområde nr. 75) - Vejen Mose, der ligger ca. 7,8 km syd for ejendommen.

Påvirkning af kategori 2 naturområder

For naturområder i kategori 2 (§ 7 arealer udenfor Natura 2000-områder) gælder, at totalbelastningen i naturområderne ikke må overskride 1,0 kg N/ha/år. § 7 arealer er højmoser, lobeliesøer samt heder større end 10 ha og overdrev større end 2,5 ha.

⁸ Habitatbekendtgørelsen, Bek. nr. 408 af 01.05.2007.

⁹ Waddenzee-dommen fra EF-Domstolen, sag nr. C-127/02



Figur 8. Kategori 2 naturområder ved anlægget.

Nedenstående tabel viser de kategori 2 naturområder, der påvirkes med ammoniak fra husdyrbruget.

Nr.	Naturtype	Afstand fra anlæg	Totalbelastning (kg N/ha/år)
1	Hede (§7)	675 m vest for anlægget	0,3
2	Mose (§7)	1.300 m nordøst for anlægget	0,2

Tabel 9. Beskyttede kategori 2 naturområder.

For naturarealerne 1 og 2 er totaldepositionen beregnet til hhv. 0,3 og 0,2 kg N/ha/år og det fastsatte beskyttelsesniveau er overholdt.

Der sker således ikke nogen væsentlig påvirkning af naturtyperne, og Vejen Kommune vurderer, at der ikke er behov for at stille skærpede vilkår for at begrænse ammoniakdepositionen på naturtyperne.

Vejen Kommune vurderer, at kategori 2-naturområder der ligger længere væk end de i tabellen nævnte naturområder ikke vil blive belastet med over 1,0 kg N/ha/år da beregningen til de nærmeste naturområder ligger under 1,0 kg N/ha/år.

Påvirkning af kategori 3 naturområder

Kommunen skal jf. Husdyrgodkendelsesbekendtgørelsens § 28 foretage en konkret vurdering af, om der forekommer andre naturarealer end ovennævnte ammoniakfølsomme naturtyper i kategori 1 og 2, som kan blive påvirket af ammoniakfordampningen fra ejendommens anlæg. Disse benævnes kategori 3 naturområder.

For naturområder i kategori 3 gælder, at kommunen skal tillade merdepositioner på 1,0 kg N/ha/år i forhold til ammoniak på naturtyperne. Kommunen kan efter en konkret vurdering

tillade merdepositioner på over 1,0 kg N/ha/år. Kategori 3 natur er ammoniakfølsomme skove samt § 3 beskyttede heder, moser og overdrev, som ikke er omfattet af kategori 1 og 2 natur.

Derudover fremgår det af § 3 i Naturbeskyttelsesloven¹⁰, at der ikke må foretages en ændring i tilstanden af søer (>100 m²), vandløb, heder, ferske enge, strandenge, overdrev, moser og lignende.

Naturtyperne er vist i nedenstående figur og tabel.



Figur 9. Kort over kategori 3 natur ved anlægget.

¹⁰ Bekendtgørelse af lov om naturbeskyttelse, LBK nr. 933 af 24/09/2009.

Nr.	Naturtype	Afstand fra anlæg	Belastning (kg N/ha/år)	
			Mer-	Total-
3	Mose	1.030 m nordøst for anlægget	0,1	0,3
4	Skov	515 m nord for anlægget	0,2	0,7
5	Skov	765 m vest for anlægget	0,1	0,4

Tabel 10. Beskyttede kategori 3 naturområder.

Merbelastningen til områderne er mellem 0,1 og 0,2 kg N/ha/år og ligger under beskyttelsesniveauet på 1,0 kg N/ha/år i merbelastning. Der er ikke foretaget beregninger af ammoniakdeposition til øvrige naturarealer, da Vejen Kommune vurderer, at naturarealer der ligger længere væk end de i tabellen nævnte naturarealer, ikke vil blive belastet med over 1,0 kg N/ha/år.

Der sker således ikke nogen væsentlig påvirkning af naturtyperne, og Vejen Kommune vurderer, at der ikke er behov for at stille skærpede vilkår for at begrænse ammoniakdepositionen på naturtyperne.

For de nært liggende enge gælder det, at der ikke er registreret ammoniakfølsomme naturtyper på arealerne og Vejen Kommune vurderer, at der heller ikke forekommer ammoniakfølsomme naturtyper på arealerne.

Der er registreret en del søer i nærheden af anlægget (se ovenstående figur). Det vurderes, at den primære risiko for næringsstofpåvirkning af søerne er tilførsel af fosfor via overfladeafstrømning fra de omkringliggende arealer, mens påvirkningen fra luftbåret ammoniak ikke vil være af betydning. Vejen Kommune vurderer derfor, at der ikke er grund til at stille skærpede vilkår til ammoniakreduktionen i forbindelse med påvirkning af søerne.

Bilag IV-arter, artsfredninger og rødlistearter

En række dyr og planter, der er omfattet af habitatdirektivets bilag IV, kan have levested, fødesøgningsområde eller sporadisk opholdssted omkring landbrugsejendomme. På baggrund af rapport fra DMU¹¹ samt Vejen Kommunes øvrige kendskab vurderes umiddelbart, at der kan være vandflagermus, langøret flagermus, sydflagermus, odder, markfirben, stor vandsalamander, løgfrø og spidssnudet frø.

Heraf er langøret flagermus, vandflagermus, odder og løgfrø omfattet af den danske rødliste som sårbare.

Flagermus benytter ofte hulheder i træer eller huse som opholdssted om dagen og under vinterdvalen. Føden består af insekter, som fanges i luften nær vådområder, marker, skove og levende hegn. De enkelte arter af flagermus har forskellige præferencer mht. fødesøgningsområde. Der er ingen registreringer af flagermus nær ejendommens anlæg, men det kan ikke udelukkes, at én eller flere arter kan raste eller yngle i området.

¹¹ Faglig rapport nr. 635 og nr. 322 fra Danmarks Miljøundersøgelser.

De resterende bilag IV-arter opholder sig ikke på ejendommen, men i det åbne land, derfor er de ikke beskrevet yderligere.

Vejen Kommune ikke kendskab til andre registreringer af planter og dyr, som er omfattet af artsfredninger eller optaget på nationale eller regionale rødlistor i nærheden af husdyrbrugens anlæg, men en række af arterne vil med stor sandsynlighed forekomme i området.

Under forudsætning af at eventuelle stillede vilkår i afsnittene "Ejendommens påvirkning af beskyttet natur – ammoniak" overholdes, vurderer Vejen Kommune, at driften af ejendommen ikke vil have negativ indflydelse på ovennævnte arter, da der ikke ændres på vandhuller, fortidsminder, sten- og jorddiger eller andre potentielle levesteder for padder eller krybdyr. Der fjernes ikke gamle bygninger eller fældes store træer, der kunne være levested for flagermus. Der sker med andre ord ikke fysiske ændringer i forbindelse med projektet, der kan være til skade for bilag IV-arter.

I henhold til Habitatbekendtgørelsens § 11¹² og de stillede vilkår, vurderer Vejen Kommune, at udvidelsen ikke vil medføre en forøget påvirkning af de nævnte bilag IV- og rødlistearter eller deres levesteder.

¹² Bek. nr. 408 af 01.05.2007, "Udpegning og administration af internationale beskyttelsesområder samt beskyttelse af visse arter".

3 Lovformalia mm.

Del 3 omhandler forhold omkring høring og offentliggørelse samt varighed, restbeskyttelse, udnyttelse og ophør.

Oplysninger om ejendom og husdyrbrug

Ejendomsnummer	5750091020
Matrikelnummer	7c Vittrup By, Lindknud
CVR	11524230
CHR	45243
Ejendommens ejer	Iver Ringaard Straarup
Husdyrbrugets ejer	Iver Ringaard Straarup
Husdyrbrugets kontaktperson	Iver Ringaard Straarup

Forudgående inddragelse af offentligheden

Inddragelse af offentligheden er sket ved annoncering på kommunens hjemmeside den 26. juni 2018. Der er ikke kommet henvendelser fra øvrige borgere eller interesseorganisationer i denne sag.

Høring af udkast

Udkastet til miljøgodkendelse har været sendt i høring i 30 dage fra den 3. september til 3. oktober 2018 hos ansøger og konsulent.

Orientering om udkast til miljøgodkendelse er sendt til alle borgere, der er part i sagen (herunder naboer indenfor konsekvensradius og bortforpagtere af produktionsanlæg). Udkastet eftersendes ved henvendelse herom.

Konsulent: SAGRO, Anita Hingstman, ahi@sagro.dk

Naboer:

Orientering af naboer er sket indenfor konsekvenszonen på 418 m.

Klaus Ørjan	Nørre Vittrupvej 5	6650	Brørup
Majbrit Henriksen Ørjan	Nørre Vittrupvej 5	6650	Brørup
Ulrik Mejer Jensen	Nørre Vittrupvej 7	6650	Brørup
Ulla Mauritzen Jensen	Nørre Vittrupvej 7	6650	Brørup
Ellen Margrethe Straarup	Nørre Vittrupvej 8	6650	Brørup
Jørgen Fredslund, ejer af Nørre Vittrupvej 14	Vindbyholtvej 32	4640	Faxe

Indkomne høringsbidrag og kommunens vurdering

Der er ikke indkommet høringsbidrag i høringsperioden.

Offentliggørelse af afgørelse og orientering til modtagere

Kommunens godkendelse er offentliggjort på kommunens hjemmeside tirsdag i uge 41.

Kopi af godkendelsen er sendt til parter og interessenter, der har anmodet om høringsudkast og haft kommentarer hertil samt organisationer og myndigheder, der fremgår af nedenstående liste.

Der kan klages over kommunens afgørelse til Miljø- og Fødevarerklagenævnet senest **6. november 2018** jf. vedlagte klagevejledning (bilag 1).

Kopimodtagere af afgørelsen

Embedslægerne i Region Syddanmark, sesyd@sst.dk

Danmarks Sportsfiskerforbund, Skyttevej 4, 7182 Bredsted post@sportsfiskerforbundet.dk

Danmarks Fiskeriforening, Nordensvej 3, Taulov, 7000 Fredericia mail@dkfisk.dk

Ferskvandsfiskeriforeningen for Danmark, Formand Niels Barslund, Vormstrupvej 2, 7540 Haderup nb@ferskvandsfiskeriforeningen.dk

Danmarks Naturfredningsforening, Masnedøgade 20, 2100 København Ø dnvejen-sager@dn.dk

Det Økologiske Råd, Blegdamsvej 4B, 2200 København N husdyr@ecocouncil.dk

Friluftsrådet, Scandiagade 13, DK-2450 København SV. Lokalfdeling: Friluftsrådet for Trekantområdet, att. Bent Holgersen, Hvedevænget 30, 6600 Vejen, holgersen@vejen-net.dk

Dansk Ornitologisk forening, Vesterbrogade 140, 1620 København V, lokalkontoret vejen@dof.dk

Museet på Sønderkov, post@sonderskov.dk

Udnyttelse af godkendelsen

Godkendelsen er blandt andet givet på vilkår, der regulerer de landskabelige værdier (vilkår nr. 4 og 5). Derfor kan du, jf. Husdyrgodkendelsesloven, først udnytte godkendelsen efter klagefristens udløb. En eventuel klage har derefter opsættende virkning, og du kan først udnytte godkendelsen når Miljø- og Fødevarerklagenævnet har truffet endelig afgørelse i sagen.

Godkendelsens varighed, retsbeskyttelse og revurdering

I Husdyrgodkendelsesloven gives der 6 års udnyttelsesfrist.

Efter den fastsatte udnyttelsesfrist gælder det, at hvis miljøgodkendelsen ikke udnyttes (helt eller delvist) i 3 på hinanden følgende år, bortfalder den del af godkendelsen, som ikke har været udnyttet i de seneste 3 år (kontinuitetsprincippet).

Produktionsarealet er udnyttet, når 25 % af arealet er driftsmæssigt udnyttet, dvs. at der går mindst 50 % af det mulige antal dyr inden for rammerne af dyrevelfærdskravene.

Med denne afgørelse følger 8 års retsbeskyttelse. Dette betyder, at vilkårene inden for denne periode kun kan ændres, hvis der fremkommer nye oplysninger om forureningens skadelige virkning, hvis forureningen medfører skadevirkninger, der ikke kunne forudses da afgørelsen blev meddelt, eller hvis forureningen i øvrigt går ud over det, som blev lagt til grund. Der henvises til reglerne i Husdyrgodkendelsesloven.

Husdyrbrugets ophør

Vedr. tiltag ved ophør af produktionen oplyser ansøger (indsat i *kursiv*): *Ved ophør af produktionen fra ansøgers side vil produktionen formentlig blive fortsat af en ny ejer. Hvis produktionen ophører, vil gødnings- og ensilageanlæg blive tømt og rengjort.*

Det vurderes at ovennævnte er tilstrækkeligt til at undgå forureningsfare.

Vejen Kommune stiller vilkår om, oprydning og bortskaffelse af affald ved ophør af bedriften. Herunder at der skal træffes de nødvendige foranstaltninger for at undgå forureningsfare, dvs. alle opbevaringsanlæg skal tømmes og rengøres, og ejendommen skal fremgå i miljømæssig god stand.

Ved eventuelt ophør af produktionen, vil der efter Vejen Kommunes opfattelse ikke ske en væsentlig indvirkning på miljøet fra produktionsanlægget hvis:

- Staldanlæg samt husdyrgødnings- og foderopbevaringsanlæg tømmes og rengøres grundigt.
- Miljøfarligt affald bortskaffes efter de til enhver tid gældende regler.

Øvrige forhold

Byggeri, vandindvinding og spildevandsafledning

Projektet indeholder byggeri, og der skal derfor indsendes byggeansøgning til Vejen Kommune.

Ejer skal selv sikre, at nybyg og ændret bygningsanvendelse bliver registreret i BBR. BBR-afdelingen kan evt. kontaktes på teknik@vejen.dk.

Særskilt tilladelse til udledning/nedsivning af tagvand skal indhentes hos Vejen Kommune inden der gives byggetilladelse.

Der kan være andre forhold, der skal søges om ved Vejen Kommune.

Bilagsoversigt

1. Klagevejledning.

Bilag 1.

Klagevejledning, jf. "Lov om miljøgodkendelse mv. af husdyrbrug" nr. 1572 af 20.12.2006.

Hvilke afgørelser, tilladelser og miljøgodkendelser kan påklages

Alle afgørelser, der er truffet af kommunen med hjemmel i "Lov om miljøgodkendelse mv. af husdyrbrug" eller regler, der er fastsat med hjemmel i loven, kan jf. § 76 påklages til Miljø- og Fødevareklagenævnet.

Hvem kan klage

Klageberettiget er enhver med væsentlig interesse i sagens udfald, miljøministeren samt visse landsdækkende organisationer, jf. §§ 84-87.

Til hvem skal der klages

Der skal klages via klageportalen på www.borger.dk eller www.virk.dk. Se vejledning på www.nmkn.dk/klage.

Miljø- og Fødevareklagenævnet skal som udgangspunkt afvise en klage, der kommer uden om Klageportalen, hvis der ikke er særlige grunde til det. Hvis du ønsker at blive fritaget for at bruge Klageportalen, skal du sende en begrundet anmodning til den myndighed, der har truffet afgørelse i sagen. Myndigheden videresender herefter anmodningen til Miljø- og Fødevareklagenævnet, som træffer afgørelse om, hvorvidt din anmodning kan imødekommes.

Klagefrist

Klagen skal være indgivet senest 4 uger efter, at afgørelsen, tilladelsen eller miljøgodkendelsen er meddelt. Er afgørelsen offentligt bekendtgjort f.eks. ved annoncering, regnes klagefristen fra bekendtgørelsen, jf. § 79. En klage anses for at være indgivet, når den er tilgængelig for Vejen Kommune i Klageportalen.

Gebyr

Det er en betingelse for Miljø- og Fødevareklagenævnets behandling af en klage, at den, der klager, indbetaler et gebyr. Gebyret er på 900 kr. for private og 1.800 kr. for virksomheder og organisationer (2016 niveau, gebyret indeksreguleres hvert år). Gebyret betales enten direkte med betalingskort eller der sendes en opkrævning. Miljø- og Fødevareklagenævnet vil ikke påbegynde behandlingen af klagen, før gebyret er modtaget. Vejledning om gebyrordningen kan findes på Miljø- og Fødevareklagenævnets hjemmeside (www.nmkn.dk). Gebyret tilbagebetales, hvis den, der klager, får helt eller delvis medhold i klagen.

Domstolsprøvelse

Hvis afgørelsen ønskes indbragt for domstolene, skal dette ske inden 6 måneder efter, at afgørelsen er offentliggjort, jf. § 90.

Opsættende virkning

En klage over en afgørelse har ikke opsættende virkning på retten til at udnytte tilladelsen eller miljøgodkendelsen, medmindre Miljø- og Fødevareklagenævnet bestemmer andet.

Tilladelsen/godkendelsen må ikke udnyttes, hvis den indeholder placering af driftsbygninger væk fra de øvrige driftsbygninger, jf. § 81. Dette vil være angivet i afgørelsen.

Udnyttelse af en tilladelse eller miljøgodkendelse kan kun ske under opfyldelse af vilkårene, som er fastsat i tilladelsen eller miljøgodkendelse.

