



Troels Bjørn  
Hobrovej 67  
9500 Hobro

**Natur og Miljø**

Postadresse:  
Nordre Kajgade 1  
9500 Hobro  
Tlf. 97 11 30 00  
raadhus@mariagerfjord.dk  
www.mariagerfjord.dk

Journalnummer:  
09.17.38-P19-2-18

Ref.: Kristina Rasmussen Christensen  
Direkte tlf. 97113660  
krchr@mariagerfjord.dk

Dato: 2.5.2018

Personlig henvendelse:  
Rådhuset i Arden  
Østergade 22  
9510 Arden

## **§ 19-tilladelse til udsprinkling af restvand fra plansiloanlæg, køreareal og malkeumsvand på ejendommen Hobrovej 67, 9500 Hobro.**

### **Afgørelse**

I henhold til ansøgning modtaget den 12. april 2018 træffer Mariagerfjord Kommune hermed afgørelse om, tilladelse til udledning af overfladevand og ensilagesaft (restvand) fra plansiloanlæg og køreareal mellem staldbygninger samt malkeumsvand via udsprinklingsanlæg på afgrøder efter de vilkår, der er angivet i tilladelsen samt lovliggørelse af opsamlingsstank til opsamling af restvand fra befæstede arealer.

Tilladelsen er meddelt i henhold til Miljøbeskyttelseslovens<sup>1</sup> § 19, stk. 1. Sagen er behandlet efter bestemmelser i Spildevandsbekendtgørelsen<sup>2</sup>.

Mariagerfjord Kommune træffer afgørelse om, at ansøgning om etablering af et permanent udsprinklingsanlæg til udsprinkling af overfladevand fra eksisterende plansiloanlæg og køreareal mellem staldbygninger på 3.500 m<sup>2</sup> samt malkeumsvand svarende til 3 m<sup>3</sup> pr. døgn og lovliggørelse af opsamlingsstank til restvand på ejendommen beliggende Hobrovej 67, 9500 Hobro, ikke kræver tilladelse eller godkendelse efter §§ 16a eller 16b i Husdyrgodkendelsesloven<sup>3</sup>

**Bemærk at denne afgørelse ikke omfatter eventuelle yderligere nødvendige tilladelser, herunder f.eks. byggetilladelser.**

---

<sup>1</sup> Lov om Miljøbeskyttelse (Miljøbeskyttelsesloven) LBK nr. 966 af 23. juni 2017.

<sup>2</sup> Bekendtgørelse om spildevandstilladelser m.v. efter miljøbeskyttelseslovens kapitel 3 og 4, BEK nr. 726 af 1. juni 2016.

<sup>3</sup> LBK nr. 256 af 21. marts 2017 om husdyrbrug og anvendelse af gødning m.v.



## Høring

Udkastet til anmeldelsen har været i 2 ugers høring hos ansøger, konsulent og nabo fra den 17. april 2018 til den 1. maj 2018 hos:

- Ansøger: Troels Bjørn, Hobrovej 67, 9500 Hobro
- Konsulent: Mette Højgaard Jensen, Agri Nord, [mha@agrinord.dk](mailto:mha@agrinord.dk)
- Naboer:

Ole Jensen	Bettebyen 2	9500 Hobro	
Rinette Thorsted Jensen	Bettebyen 2	9500 Hobro	
Martha H. Bendixen	Caroline Amalie Vej 35	2800 Kgs. Lyngby	Matr. 2ca, Ø. Doense By, Vebbestrup Mosevej 1
Klaus Østergaard Sørensen	Fragdrupvej 12	9500 Hobro	
Chresten Bent Sørensen	Grangårdsvej 3	9500 Hobro	
Rita Solveig Petersen	Grangårdsvej 3	9500 Hobro	
GÅRDEJER CHRESTEN SØRENSEN	Grangårdsvej 3	9500 Hobro	
VESTERGAARD VEB- BESTRUP ApS	Hobrovej 51	9500 Hobro	
Carmen-Valentina Ilinca	Hobrovej 67	9500 Hobro	
Mihai-Iulian Ilinca	Hobrovej 67	9500 Hobro	
Iia Tsaava	Hobrovej 67	9500 Hobro	
Cristian Vornicu	Hobrovej 67	9500 Hobro	
Andrei Dinu	Hobrovej 67	9500 Hobro	
Joan Lillian Bang Nielsen	Hobrovej 88	9500 Hobro	
Poul Bang Astrup	Hobrovej 88	9500 Hobro	
Dennis Jensen	Hobrovej 90	9500 Hobro	
BENJAMIN JENSEN EJENDOMME ApS	Kirkegårdsvej 1 C	9500 Hobro	Stenstrupvej 2
Paw Thagaard Andreasen	Lundgaard Hedevej 1, st	9500 Hobro	Hobrovej 92
Kurt Jensen	Lundgaard Hedevej 36	9510 Arden	
Jette Mølgaard Jensen	Lundgaard Hedevej 36	9510 Arden	
Roman Herasymchuk	Lundgaard Hedevej 36	9510 Arden	
Vitalii Onoiko	Lundgaard Hedevej 36	9510 Arden	
GÅRDEJER KURT JEN- SEN	Lundgaard Hedevej 36	9510 Arden	
Hedelund Mark ApS	Lundgaard Hedevej 36	9510 Arden	
Jette M Jensen	Lundgaard Hedevej 36	9510 Arden	
Richart Nielsen	Mosevej 2	9500 Hobro	Mosevej 4
Karla Nielsen	Mosevej 2	9500 Hobro	
Finn Peter Nielsen	Mosevej 2	9500 Hobro	
Rino Eivang Greiner	Mosevej 3	9500 Hobro	
RG Transport ApS	Mosevej 3	9500 Hobro	
Niels Peter Larsen	Pandourosvej 1	9500 Hobro	
Rita Peldrup Larsen	Pandourosvej 1	9500 Hobro	
Flemming Jensen	Pandourosvej 3 1	9500 Hobro	



Rasmus Alexander Madsen Bjune	Pandourosvej 3 st	9500 Hobro	
Hansa Ketty Davidsen	Stenstrupvej 1	9500 Hobro	
Jørn Kragelund	Stenstrupvej 2 A	9500 Hobro	
Helle Kragelund	Stenstrupvej 2A	9500 Hobro	
TDC A/S	Tegholmegade 1	2450 København SV	
Jonas Hejlesen	Thostruphovgrdv 2,1.	9500 Hobro	Pandourosvej 3

### Klagevejledning

Nærværende afgørelse kan ikke påklages til anden administrativ myndighed, jf. Spildevandsbekendtgørelsens § 14.

Ønskes afgørelsen prøvet ved domstolene, skal søgsmål ifølge Miljøbeskyttelseslovens § 101 være anlagt inden 6 måneder efter, at sagen er offentliggjort.

### Beskrivelse af projektet:

Ejeren af husdyrbruget på Hobrovej 67, 9500 Hobro, ønsker at etablere et udsprinklingsanlæg til udsprinkling af overfladevand fra eksisterende plansiloanlæg og køreareal mellem staldbygninger på 3.500 m<sup>2</sup> samt malkerumsvand svarende til 3 m<sup>3</sup> pr. døgn og lovliggørelse af opsamlingsstank til restvand jf. bilag 1 og 2.

I forbindelse med etableringen af udsprinklingsanlægget er der tidligere blevet etableret en opsamlingsbeholder med et volumen der kan indeholde 29 m<sup>3</sup>. Dette er ikke nok kapacitet til at modtage en dagsnedbør i henhold til Landbrugets byggeblad nr. 103.09-05, derfor etableres der overløb fra opsamlingsbeholderen via den eksisterende fortank til gyllebeholderen og til kanaler under eksisterende stald, den samlede opsamlingskapacitet vil foruden gyllebeholderen være på 79 m<sup>3</sup>. Vandmængden er indregnet i ejendommens kapacitetsberegning for flydende husdyrgødning. Derudover etableres der en pumpe på udsprinklingsanlægget med en kapacitet på 16,5 m<sup>3</sup>/time, hvor kravet i henhold til Landbrugets byggeblad er på 19,3 m<sup>3</sup>/time.

I tilfælde af, at pumpen ikke har tilstrækkelig kapacitet vil restvandet blive pumpet til gyllebeholderen.

Der er etableret en rørledning fra plansilo og køreareal til opsamlingsbeholderen.

Der monteres en pumpe med en kapacitet på 16,5 m<sup>3</sup>/time i opsamlingsstanken. Overløbet fra opsamlingsbeholderen til gyllebeholder skal ligeledes bruges i de perioder, hvor der ikke må udsprinkles på mark.

Sprinkleren placeres som angivet i situationsplan på bilag 1.

Udspretningsarealet vil indgå som almindelig markjord med normalt sædskifte. Sædskiftet består af majs med græsudlæg, græs og korn, så der vil altid være afgrøder med en NPK norm.

I ansøgningen er der ansøgt om at kunne udspinkle restvand hele året.

### **Mariagerfjord Kommunes vurdering**

Mariagerfjord Kommune vurderer, at det ansøgte udspinklingsanlæg kan etableres uden at påføre gener for omgivelserne.

Der er primært tale om udspinkling af ensilagesaft og restvand fra afgrøder samt vaskevand fra malkeum. Etablering og drift skal overholde Husdyrgødningsbekendtgørelsen<sup>4</sup> samt Landbrugets byggeblad om ”Udspinkling af ensilagesaft og restvand”, og vurderes dermed ikke at medføre gener for omgivelserne, herunder naboer.

### **Tilladelsens vilkår**

1. Udspinklingsanlægget skal placeres på matr. nr. 2at, Ø. Doense By, Vebbestrup, som anført på vedlagte kortbilag. Udspinklingsanlæggets placering må ikke ændres under etableringen uden forudgående accept fra Mariagerfjord Kommune.
2. Udspinklingsanlægget skal udføres i henhold til retningslinjerne i Landbrugets Byggeblad nr. 103.09-05 om udspinkling af ensilagesaft og restvand.
3. Udspretning af ensilagesaft og restvand må kun ske på afgrøder, som har en kvælstofnorm eller en retningsgivende norm for fosfor og kalium (NPK norm), og følger de til enhver tid gældende regler.
4. I perioden fra 15. november til 1. februar må der ikke udbringes ensilagesaft og restvand.
5. Udbringning af ensilagesaft og restvand i perioden fra 15. november til 1. februar kan ske, hvis det dokumenteres ved spildevandsanalyser at restvandets kvælstofindhold er under 0,3 kg N pr. ton.
6. I perioden fra høst til 1. november må udbringning af ensilagesaft og restvand kun ske på bevoksede arealer eller på arealer, hvor der er afgrøde den følgende vinter.
7. Opsamlingsstanken skal være på mindst 193 m<sup>3</sup> og skal overholde kravene i bygningsreglementet. Etableres der en opsamlingsstank med en kapacitet på 29 m<sup>3</sup> for-

---

<sup>4</sup> Bekendtgørelse om erhvervsmæssigt dyrehold, husdyrgødning, ensilage m.v., BEK.nr. 865 af 23. juni 2017.

udsættes det, at 164 m<sup>3</sup> indregnes i fortank, kanaler under eksisterende stald og i opsamlingsbeholder for husdyrgødning eller anden godkendt opsamlingsbeholder.

8. Kapaciteten af opsamlingsbeholderen til ensilagesaft og restvand skal være tilstrækkelig til at udbringningen kan ske miljømæssigt forsvarligt.
9. Hvis det i en periode ikke er muligt at udbringe ensilagesaft og restvand, fordi jorden på udsprinklingsarealet er frosset, snedækket, oversvømmet eller vandmættet, skal det i stedet føres til opsamlingsbeholder for husdyrgødning.
10. Udsprinklingsanlægget med tilhørende afløbsinstallationer skal udføres af autoriseret kloakmester efter gældende normer og regler.
11. **Når udsprinklingsanlægget er etableret, skal kloakmesteren underskrive og indsende vedlagte "Færdigmeldning" samt opdaterede kloaktegninger til Mariagerfjord Kommune – Natur og Miljø.**

### Offentliggørelse

Den endelige afgørelse annonceres på Digital Miljøadministration og Mariagerfjord Kommunes hjemmeside fredag den 4. maj 2018.

### Udnyttelse

Denne afgørelse bortfalder, hvis den ikke er udnyttet senest 2 år efter, at afgørelsen er meddelt.

Venlig hilsen

*Kristina Rasmussen Christensen*

Kristina Rasmussen Christensen

Miljøingeniør

### Kopi af afgørelsen er sendt til:

- Naturstyrelsen Aalborg, Niels Bohrs Vej 30, 9220 Aalborg Ø, [aal@nst.dk](mailto:aal@nst.dk)
- Danmarks Naturfredningsforening, [dnmariagerfjord@dn.dk](mailto:dnmariagerfjord@dn.dk)



## Bilag:

### Bilag 1 – Situationsplan med opsamlingsareal

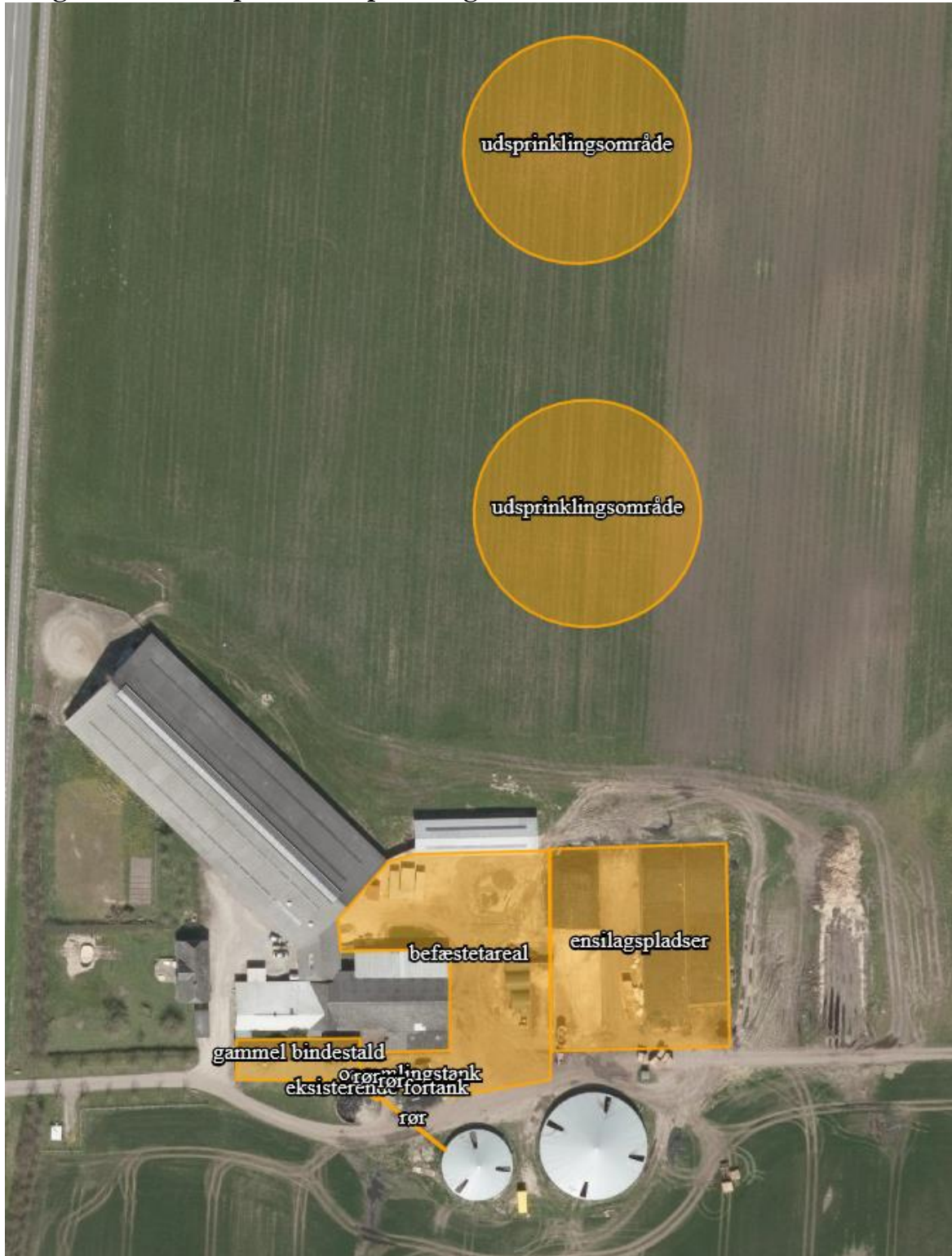

## Bilag 2 – situationsplan med opsamlingskapacitet

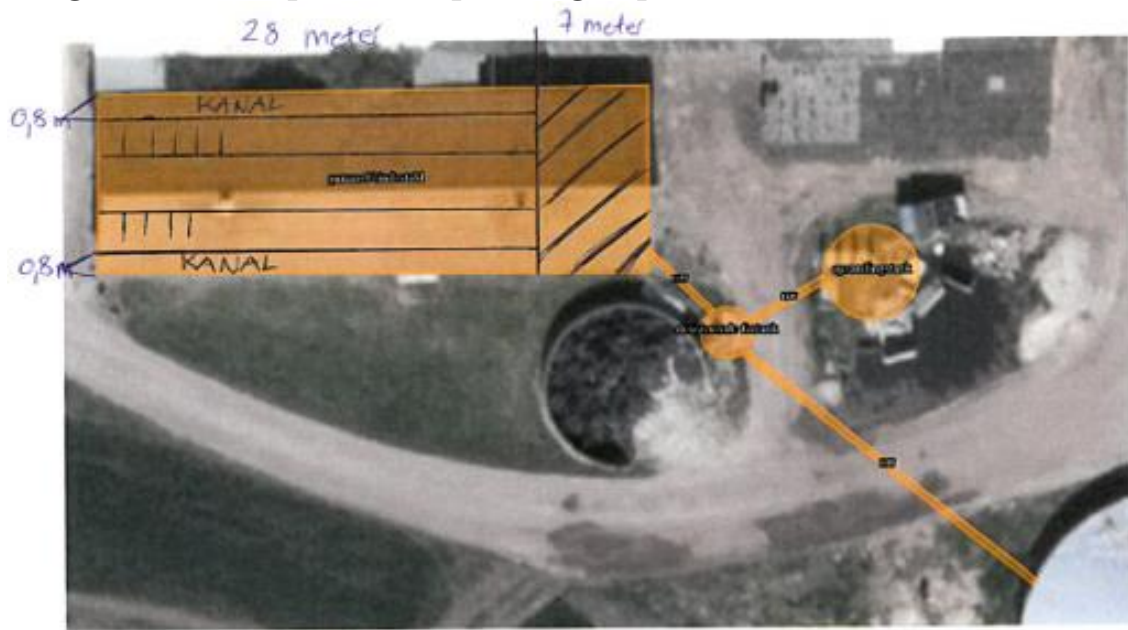

$$2 \text{ kanaler } \bar{a} \ 28 \times 0,8 \times 0,8 = 35 \text{ m}^3$$

