

Miljøgodkendelse



Måstrupvej 159, 9870 Sindal

Husdyrgodkendelsesloven §16a
Dato for gyldighed 2. november 2018
Journalnummer 09.17.18-P19-2-18



INDHOLDSFORTEGNELSE

1	AFGØRELSEN	2
1.1	Gyldighed	2
1.2	Revurdering af miljøgodkendelsen.....	3
2	AFGØRELSENS BAGGRUND	4
3	Byggeri og anlæg	5
4	Landskabelige værdier	7
5	Naturvurdering.....	8
6	Nabopåvirkning.....	11
6.1	Lugt.....	11
6.2	Fluer og skadedyr.....	13
6.3	Støj og rystelser	13
6.4	Transporter	14
7	Management og øvrige vurderinger.....	15
8	OFFENTLIGHED OG KLAGEVEJLEDNING.....	18
8.1	Offentlighed.....	18
8.2	Klagevejledning	18



1 AFGØRELSEN

Ansøgningen omfatter en udvidelse af produktionen på husdyrbruget Nr. Vestergaard beliggende på Måstrupvej 159, 9870 Sindal.

Der etableres ingen nye staldbygninger, udvidelsen foregår i eksisterende staldbygninger. Produktionsareal og gyllebeholdere forbliver uændrede.

Husdyrbruget er beliggende på mart.nr. 3a, Måstrup By, Mosbjerg.

Kommunes vurdering

På baggrund af det indsendt ansøgningsmateriale har kommunen vurderet, at ændringen ikke giver anledning til væsentligt øget miljøpåvirkning i henhold til de gældende regler^{1,2}.

Kommunens vurderinger er nærmere beskrevet under de enkelte afsnit.

Afgørelsen er betinget af følgende **vilkår**:

- Produktionsareal m.m. (*vilkår 3.1.1*)
- Pumpning af gylle fra beholder til gyllevogn (*vilkår 3.1.2*)
- Staldhygiejne (*vilkår 6.1.1*)
- Støj (*vilkår 6.3.1*)
- Beredskabsplan (*vilkår 7.1.1*)
- Forskrift for olie og kemikalier (*vilkår 7.1.2*)
- Ophør (*vilkår 7.1.3*)

Det skal understreges, at regler i gældende love, bekendtgørelser og kommunale regulativer altid skal overholdes. Også hvis disse er eller senere bliver skrappe end vilkårene i denne afgørelse.

1.1 GYLDIGHED

Afgørelsen bortfalder, hvis den ikke er udnyttet inden 6 år efter, at den er meddelt. Hvis afgørelsen kun delvist udnyttes inden fristens udløb, bortfalder den uudnyttede del.

Hvis godkendelsen kun delvist udnyttes, ændres forudsætningen for beregningerne i godkendelsen. Det kan derfor være nødvendigt at der efterfølgende indsendes ny beregninger, der viser at produktionen lever op til lovens krav på godkendelsestidspunktet.

Godkendelsen til udvidelse af dyreholdet følger kontinuitetsprincippet. Det betyder at hvis en godkendelse der er udnyttet, efterfølgende ikke har været helt eller delvist udnyttet i 3 på

¹ Lov. nr. 1572 af 20. december 2006 om husdyrbrug og anvendelse af gødning m.v. med senere ændringer.

² Lov. nr. 358 af 6. juni 1991 om miljøbeskyttelse.



hinanden følgende år, bortfalder den del af tilladelsen eller godkendelsen, der ikke har været udnyttet i de seneste 3 år.

1.2 REVURDERING AF MILJØGODKENDELSEN

Virksomhedens miljøgodkendelse og eventuelle tillæg skal regelmæssigt og mindst hvert 10. år tages op til revurdering³. Den første regelmæssige vurdering af denne miljøgodkendelse skal dog foretages, når der er gået 8 år.

Dit husdyrbrug er et såkaldt IE-husdyrbrug, dvs. at det er omfattet af EU-direktivet om industrielle emissioner. Det betyder, at hvis EU-kommissionen vedtager nye BREF-dokumenter (BAT-reference-dokumenter) for bedriftstypen, skal kommunen straks iværksætte en ny revurdering.

Nye krav, der følger af et nyt BREF-dokument, skal nemlig være opfyldt inden fire år fra den dag, hvor dokumentet er vedtaget i Kommissionen.

Den 21. februar 2017 blev der offentliggjort BAT-konklusioner for intensivt opdræt af fjerkræ og svin. Din virksomhed skal derfor efterleve de nye BAT-vilkår senest om fire år.

Da Miljøstyrelsen endnu ikke har færdigudarbejdet det reviderede BREF-dokument til BAT-konklusionerne, kan konklusionerne herfra ikke indarbejdes i denne godkendelse. Når BREF-dokumentet er færdigt, vil Hjørring Kommune vurdere hvorvidt din miljøgodkendelse skal revurderes på baggrund af de nye BAT-konklusioner.

³ jf. Bekendtgørelse nr. 1380 af 30. november 2017 om godkendelse og tilladelse m.v. af husdyrbrug - §47.



2 AFGØRELSENS BAGGRUND

Læsevejledning

I de efterfølgende afsnit gives en detaljeret beskrivelse af den ansøgte produktion og kommunens vurderinger af de mulige effekter på det omgivende miljø og naturen.

Under de enkelte afsnit vurderer kommunen, om ændringen kan holdes inden for lovens rammer. Når kommunen har fastsat vilkår, vil indholdet og begrundelsen for vilkåret være beskrevet detaljeret i kommunens vurdering.

I det omfang ansøger har redegjort for ejendommens miljømæssige forhold vil det komme først i afsnittet.

I afgørelsen bruges begreberne stald og produktionsareal

- Stald - er hele bygningen
- Produktionsareal - er arealet hvor dyrene befinder sig

Gennem Husdyrloven pålægges den enkelte landmand at redegøre for brugen af BAT - bedst tilgængelig teknologi (Best Available Techniques). BAT er berørt i flere af de følgende afsnit, og der er evt. formuleret vilkår i relation til EU-direktivets krav herom. Der skal redegøres for BAT på følgende 5 områder: staldindretning, foder, opbevaring/behandling af husdyrgødning, forbrug af vand og energi, management.

Definitioner

Ansøger har indsendt ansøgningen gennem Miljøstyrelsens ansøgningssystem www.husdyrgodkendelse.dk, hvor alle beregninger foretages.

Tilladelsen gives efter

- Lov. nr. 1572 af 20. december 2006 om husdyrbrug og anvendelse af gødning m.v. med senere ændringer – i resten af teksten blot kaldet "**husdyrgodkendelsesloven**".
- Lov. nr. 358 af 6. juni 1991 om miljøbeskyttelse – i resten af teksten blot kaldes "**miljøbeskyttelsesloven**".
- Bekendtgørelse nr. 1380 af 30. november 2017 om godkendelse og tilladelse m.v. af husdyrbrug – i resten af teksten blot kaldet "**husdyrbekendtgørelsen**".



3 BYGGERI OG ANLÆG

Ansøgers beskrivelse og oplysninger

Der etableres ingen nye staldbygninger, udvidelsen foregår i eksisterende staldbygninger.

Produktionsareal og gyllebeholdere forbliver uændrede.

Tabel 1. Ejendommens produktionsareal

Staldafsnit	Produktion	Staldsystem	Ansøgt produktionsareal
A1	Slagtesvin	Delvist spaltegulv, 25-49 % fast gulv	440 m ²
A2	Slagtesvin	Drænet gulv + spalter (33%/67%)	315 m ²
A3	Slagtesvin	Drænet gulv + spalter (33%/67%)	1000 m ²
A4	Slagtesvin	Drænet gulv + spalter (33%/67%)	475 m ²
Total			2230 m²

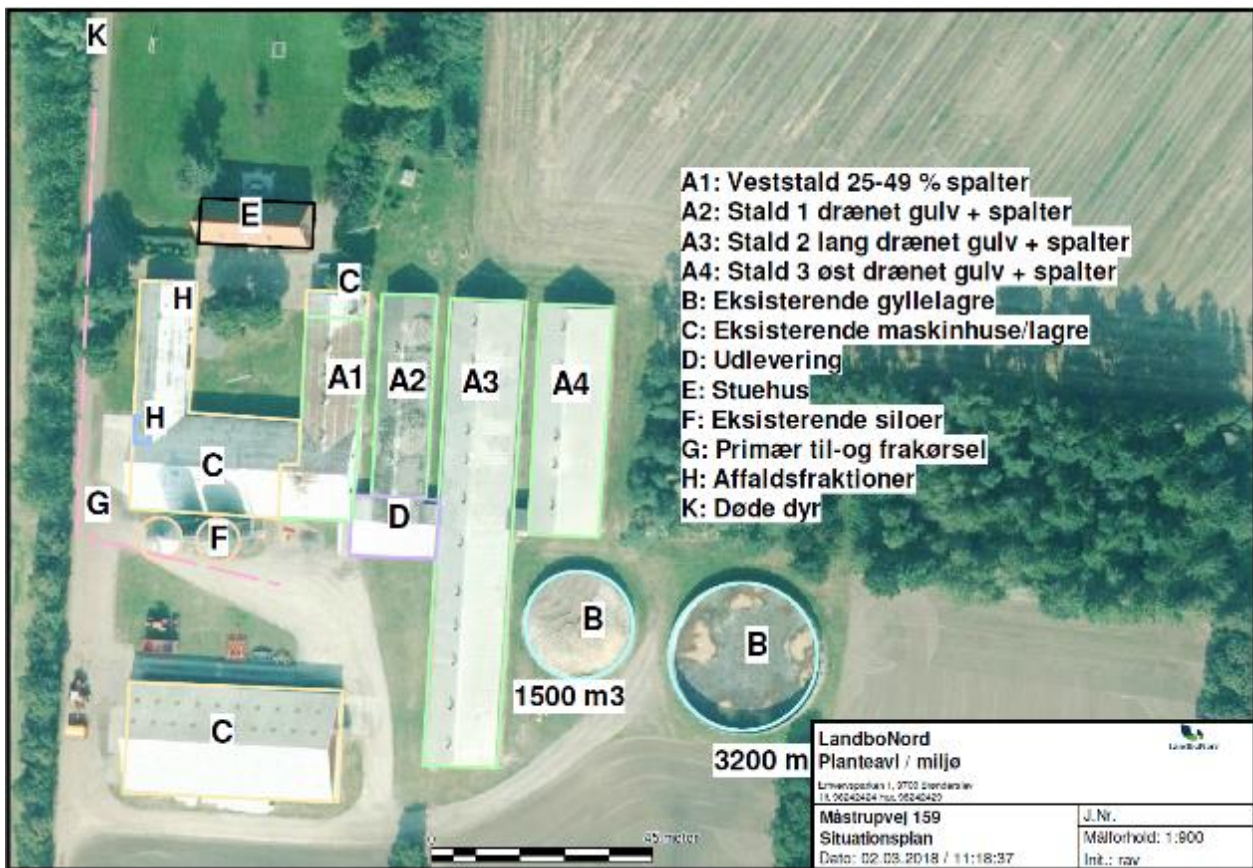

Figur 1 – Anlægstegning

Generelle afstandskrav

Jf. udpegninger og beregninger i it-ansøgningen er alle afstandskrav i henhold til §6 i Lov om miljøgodkendelse m.v. af husdyrbrug overholdt. Se it-ansøgninger for præcise punkter brugt til opmåling.



Tabel 2 - Oversigt over generelle afstandskrav

Afstand fra staldbygning til:	Afstand, m	Krav ifølge Husdyrloven
Enkelt vandindvinding	26	25 meter
Almene vandforsyningsanlæg	>500	50 meter
Vandløb	303	15 meter
Offentlig vej	44	15 meter
Naboskel	165	30 meter
Beboelse på samme ejendom	16	15 meter
Levnedsmiddelvirksomhed	>500	25 meter

Tabel 3 - Samlet BAT beregning for anlægget

Samlet BAT beregning	Stalde	Lagre	Total
Samlet BAT krav (kg NH ₃ -N /år)	4953	432	5385
Faktisk emission (kg NH ₃ -N /år)	4953	432	5385
Forskel (kg NH ₃ -N /år)	-	-	0
Vejledende BAT Overholdt?	-	-	Ja

Det samlede vejledende ammoniaktab pr. år opnåeligt for hele anlægget ved anvendelsen af BAT bliver 5385 kg N/år, og det faktiske ammoniaktab fra hele anlægget ved anvendelsen af BAT bliver 5385 kg N/år.

Kommunens vurdering

Kommunen har vurderet at alle afstandskravene er overholdt ifølge ansøgers redegørelse i tabel 2.

Det er kommunens vurderingen at ansøger har truffet de nødvendige foranstaltninger til forebyggelse eller begrænsninger af ammoniakemissionen fra anlægget ved anvendelse af den bedste tilgængelige teknik (BAT).

Det er Kommunens vurdering, med udgangspunkt i ansøgers redegørelse, at anlægget samlet set lever op til kravet om BAT i forhold til ammoniakemission som er vist i tabel 3.

For at undgå spild af husdyrgødning er der stillet vilkår om at der anvendes gyllevogn med påmonteret pumpe og returløb eller alternativt kan der anlægges en læsseplads.

Vilkår:

- 3.1.1 Produktionsarealets størrelse i m² med angivelse af dyrearter og dyretyper, staldsystemer og teknologi, skal være i overensstemmelse med angivelserne i tabel 1.
- 3.1.2 Der skal anvendes gyllevogne med påmonteret pumpe og returløb, således at spild af flydende husdyrgødning undgås. Alternativt kan der ved hver gylletank, hvor der sker påfyldning af gyllevogn, anlægges en læsseplads, således at spild kan opsamles. Pladsen skal etableres i henhold til Landbrugets Byggeblad for "læsseplads for gyllevogne", nr. 103.11-2. Afløbet/pumpebrønden skal dimensioneres således, at også et større spild kan opsamles. Pladsen skal være etableret senest ½ år efter godkendelsesdato.



4 LANDSKABELIGE VÆRDIER

Ansøgers redegørelse

Landskab, geologi og kulturmiljø

Ejendommen fremstår pr. nu som en samlet enhed, med staldbygninger og stuehus placeret i en passende afstand og med et ensartet udtryk. Ejendommen er over de sidste 30 år løbende udbygget, med nye staldbygninger, men staldbygningernes fremtoning er holdt i et ensartet udtryk.

Ejendommen befinder sig skærmet i terrænet og er omkranset af beplantninger og læhegn.

På ejendommen er der en del beskyttede jord-og stendiger. Men siden der ikke opføres nye bygninger, vurderes det at disse ikke har nogen betydning for produktionsudvidelsen.

Der er ingen råstofinteresser i umiddelbar nærhed af ejendommen.

Farve og arkitektonisk udtryk

Der ændres ikke på bygningsmassen og det arkitektoniske udtryk forbliver det samme. Ejendommen fremstår med et ensartet udtryk og en farvesammensætning, der får bygningsmassen til at fremstå som en helhed.

Bygge- og beskyttelseslinjer

Ifølge opslag på arealinfo.dk er der ingen beskyttelseslinjer, der influerer husdyrbruget.

Kommunale udpegninger

Husdyrbruget befinder sig i landzone. Det vurderes at der ikke umiddelbart er nogen udpegninger fra kommunalplan for Hjørring kommune som kan tænkes at påvirke udvidelsen på husdyrbruget. Af udpegninger som ligger i umiddelbar nærhed af husdyrbruget kan nævnes:

- Støjkonsekvenszone for Sindal lufthavn
- Naturbeskyttelsesområde Uggerby Å
- Større sammenhængende landskab ved Tolne
- Rekreativt område, særligt planlægningsområde i området omkring Tolne

Det vurderes at udvidelsen af produktionen på husdyrbruget ikke vil kunne påvirke disse udpegninger negativt.

Kommunens vurdering

Husdyrbruget ligger udenfor områder der i Kommuneplan 2016 er udpeget som landskabelige-, kulturhistoriske-, naturmæssige-, geologiske-, økologiske- og rekreative værdier.

Kommunen vurderer derfor samlet, at udvidelsen ikke vil forringe de landskabelige-, kulturhistoriske-, naturmæssige-, geologiske-, økologiske- eller rekreative værdier i området.



5 NATURVURDERING

Ansøgers redegørelse

Tabel 4 Ammoniakemission og effekt af miljøteknologi

Ammoniak fra Produktionsareal og lagere	Areal	Ammoniak-emission	Reduktion, udegående dyr	Effekt, miljøteknologi	Faktisk ammoniakemission
Ansøgt drift					
Slagtesvin	440 m ²	836,0 kg	0	0	836,0 kg
Slagtesvin	315 m ²	724,5 kg	0	0	724,5 kg
Slagtesvin	1000 m ²	2300,0 kg	0	0	2300,0 kg
Slagtesvin	475 m ²	1092,5 kg	0	0	1092,5 kg
Gyllebeholder 1500	427 m ²	170,8 kg	0	0	170,8 kg
Gyllebeholder 3200	654 m ²	261,5 kg	0	0	261,5 kg
Sum	3311 m²	5385,3 kg	0	0	5385,3 kg

Kommunes vurdering

Kommunen skal vurdere, om der er behov for beskyttelse af naturen med dens bestand af vilde planter og dyr og deres levesteder. Naturbeskyttelseslovens § 3 beskytter overdrev, heder, moser, enge, strandenge, strandsumpe, søer og vandløb mod tilstandsændringer, mens Husdyrgodkendelseslovens § 7 fastsætter en række konkrete ammoniakfølsomme naturtyper opdelt i tre kategorier med forskellige beskyttelsesniveauer.

- Kategori 1-natur: Arealer beliggende indenfor de internationalt beskyttede Natura 2000-områder.
- Kategori 2-natur: Højmoser, lobeliesøer, heder over 10 ha samt overdrev over 2,5 ha beliggende udenfor de internationalt beskyttede Natura 2000-områder.
- Kategori 3-natur: Øvrige heder, moser og overdrev beskyttede efter naturbeskyttelseslovens § 3 samt ammoniakfølsomme skove.

Kommunen skal desuden vurdere hvorvidt der kan ske påvirkning af yngle- og rasteområder for arter opført på habitatdirektivets bilag IV, der er beskyttet mod beskadigelse og ødelæggelse.

Kommunens vurdering af ændringens påvirkning af naturen, herunder beregninger af ammoniakafsætning, omfatter hele husdyrbruget, dvs. både eksisterende og nye anlæg.

Vurderingerne bygger på tolkning af luftfoto, beregning af ammoniakbelastning i husdyrgodkendelse.dk samt viden om tilstanden af konkrete naturarealer og udbredelsen af planter og dyr.



Kategori 1- og 2-natur

Nærmeste Natura 2000 område er Jerup Hede, Råbjerg og Tolshave Mose (EF-habitatområde 3), der ligger omkring 4 km øst for driftsbygningerne. Efter ændringen tilføres samlet 0,0 kg N/ha per år fra stald og lager, hvilket ikke overskrider den tilladte totalbelastning på 0,2-0,4-0,7 kg N/ha per år for Natura 2000 området.

I nærheden af ejendommen er der registreret kategori 2-overdrev (naturpunkt 1). Et overdrev over 2,5 ha og dermed et § 7 areal. Efter ændringen tilføres samlet 0,7 kg N/ha per år fra stald og lager, hvilket ikke overskrider den tilladte totalbelastning på 1,0 kg N/ha per år for § 7 området.

Kommunen vurderer, at udvidelsen har en neutral effekt på Natura 2000, der ikke vil forhindre områdets naturtyper og arter i at opnå gunstig bevaringsstatus. Tilsvarende vurderer kommunen, at udvidelsen har en neutral effekt på kategori 2-natur.

Kategori 3- natur

I nærheden af husdyrbruget er der registreret flere overdrev, heder, moser, enge og vandhuller beskyttet efter naturbeskyttelseslovens § 3. Det er kommunens vurdering, at der ikke ligger ammoniakfølsom skov nær husdyrbruget.

For kategori 3-natur gælder, at kommunen ikke kan fastsætte krav om en samlet, maksimal merdeposition på mindre end 1,0 kg N/ha/år. For naturområder, hvor merdepositionen er beregnet til mindre end 1,0 kg N/ha/år, vurderer kommunen at det ikke er nødvendigt at foretage en vurdering af den berørte natur. For naturområder, hvor merdepositionen er beregnet til mere end 1,0 kg N/ha/år, kan kommunen efter en konkret vurdering af naturområdet, tillade en højere deposition.

Naturpunkt 2:

En mose på ca. 0,3 ha, der er omfattet af Naturbeskyttelsesloven § 3. Arealet ligger udenfor områder udpeget som særligt værdifuldt naturområde eller økologisk forbindelse i Kommuneplan 2016.

Naturpunkt 3:

En eng på ca. 0,2 ha, der er omfattet af Naturbeskyttelsesloven § 3. Arealet ligger indenfor særlige økologiske forbindelser og særligt værdifuldt naturområde i Kommuneplan 2016.

Det er i dette tilfælde ikke nødvendigt at stille krav til den maksimalt tilladte merbelastning med ammoniak på de to arealer, da denne ikke overskrider 1,0 kg N/ha per år, hvilket er det skrappeste krav kommunen kan stille til kategori 3- natur.

Kommunen vurderer samlet for kategori 3-natur, at ammoniakbelastningen fra stald og lager har en neutral effekt for de berørte arealer (naturpunkt 2-3).

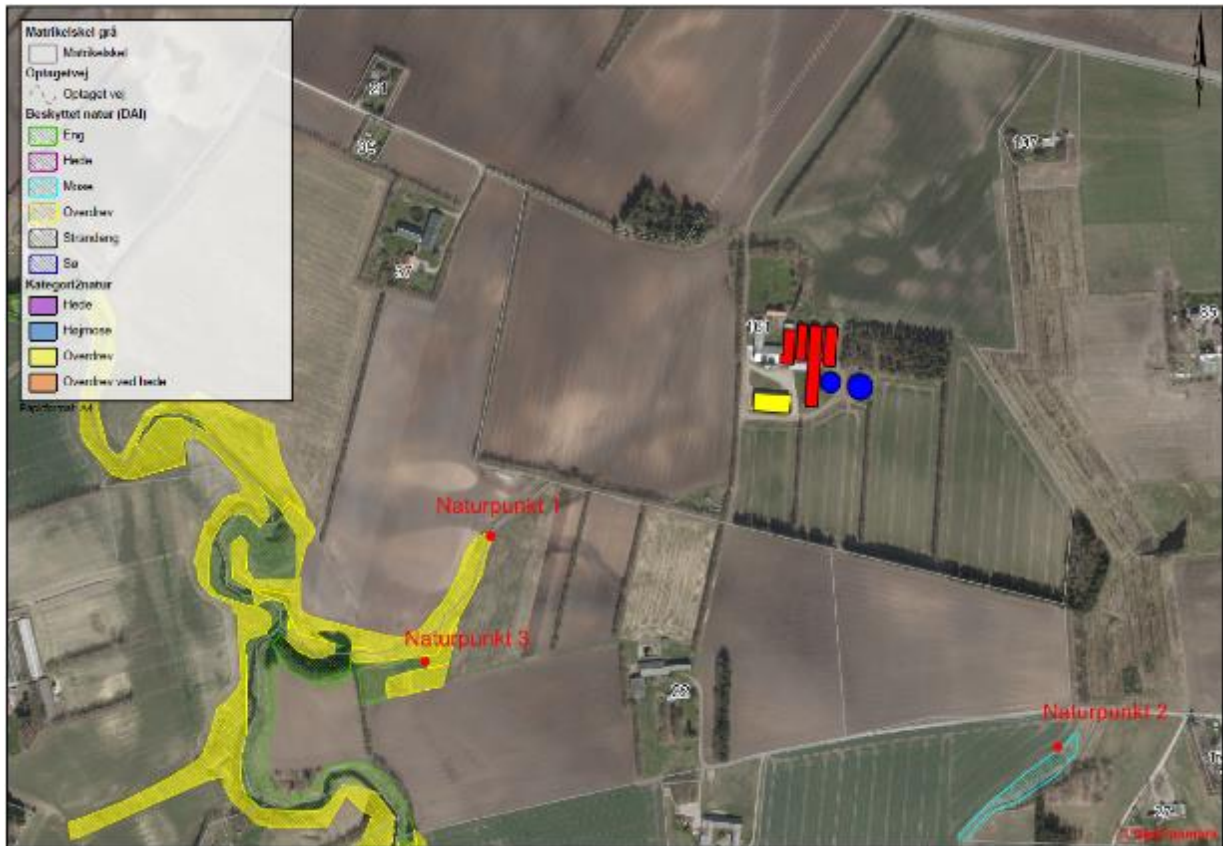

Figur 2. Husdyrbrugets beliggenhed i forhold til naturpunkt 1-3 (rød prik).

Påvirkning af yngle- og rasteområder for bilag IV arter

Hjørring Kommune har ikke registreret arter omfattet af EF-habitatdirektivets bilag IV i nærheden af husdyrbruget, men arter omfattet af bilag IV kan have yngle- eller rasteområder på arealer i nærheden. Nærmeste registrerede forekomst af kvælstoffølsomme bilag IV - arter ligger mere end 2 km fra husdyrbruget. Det er derfor ikke fundet relevant at beregne bidrag til luftbåren ammoniakbelastning.

Kommunen konkluderer på baggrund af ovenstående, at det ikke er nødvendigt at foretage en nærmere konsekvensvurdering af projektets virkninger på de nævnte bilag IV arter.

Samlet konklusion

Kommunen har i de foregående afsnit vurderet, at beskyttelsesniveauerne i Husdyrgodkendelsesloven⁴ og Naturbeskyttelsesloven, sikrer naturområderne tilstrækkeligt. Endvidere har kommunen vurderet, at det ansøgte projekt hverken i sig selv eller sammen med andre planer og projekter, har en væsentlig negativ påvirkning Natura 2000-områder eller yngle- eller rasteområder for habitatdirektivets bilag IV-arter⁵. Herved har kommunen sikret sig, at husdyrbruget kan drives på stedet uden at påvirke omgivelserne på en måde, der er uforenelige med hensynet til omgivelserne⁶.

⁴ Jf. § 29 i Husdyrgodkendelsesloven

⁵ Jf. §§ 7, 8 og 11 i Bekendtgørelse nr. 408 af 1. maj 2007 om udpegning og administration af internationale naturbeskyttelsesområder samt beskyttelse af visse arter (habitatbekendtgørelsen).

⁶ Jf. § 19 stk. 2 i Husdyrgodkendelsesloven



6 NABOPÅVIRKNING

6.1 LUGT

Ansøgers redegørelse

Ansøger har igennem Husdyrgodkendelse.dk beregnet hvilke afstande, der mindst skal være fra staldafsnittene til tre forskellige områdetyper, se nedenfor.

Tabel 5 – Lugtgeneberegning med målte afstande til den nærmeste beboelse, samlet bebyggelse og byzone, samt beregnede geneafstande

Områdetype	Ukorrigeret geneafstand (m)	Korrigeret geneafstand (m)	Vægtet gennemsnitsafstande (m)
Enkelt bolig – Måstrupvej 107	322	322	352
Samlet bebyggelse – Bækstedvej 11	638	573,9	657
Byzone - Eskær Hgd., Mosbjerg	826	785	1217

Kommunens vurdering

I ansøgers redegørelse ses de målte afstande til den nærmeste områder indenfor hver type, der i korte træk er skitseret herunder.

- Enkelt bolig - Beboelse på ejendomme uden landbrugspligt efter landbrugslovens regler.
- Samlet bebyggelse - Indenfor en afstand af 200 meter fra en beboelse, ligger mere end 6 andre enkelt bolig.
- Byzone eller sommerhusområde – Områdestatus ifølge Planloven.

Lugtgeneafstandene er beregnet for alle eksisterende og nye staldafsnit. Geneafstanden tager udgangspunkt i afstanden fra centrum af et staldafsnit til en nabo/områdegrænse, hvor genekriteriet skal overholdes. Hvis der er flere lugtkilder (flere staldafsnit) beregnes en vægtet gennemsnitsafstand, der tager hensyn til, at der er flere staldafsnit med forskellige emissioner. Det betyder, at afstanden til områdetyperne er beregnet ud fra et teoretisk lugtcentrum. Nærmeste naboer ses på figur 3.

Som det ses af tabel 5, overholder den ansøgte produktion lovens minimumskrav til lugtgeneafstande til de forskellige typer af beboelser i området.

Kommunen vurderer kun at ejendommens gylletanke kan bidrage med lugtgener ved omrøring og udkørsel samt ved transport af gylle til opbevaring på anden ejendom, under forudsætning af at ejendommens gyllebeholdere drives efter reglerne herfor.

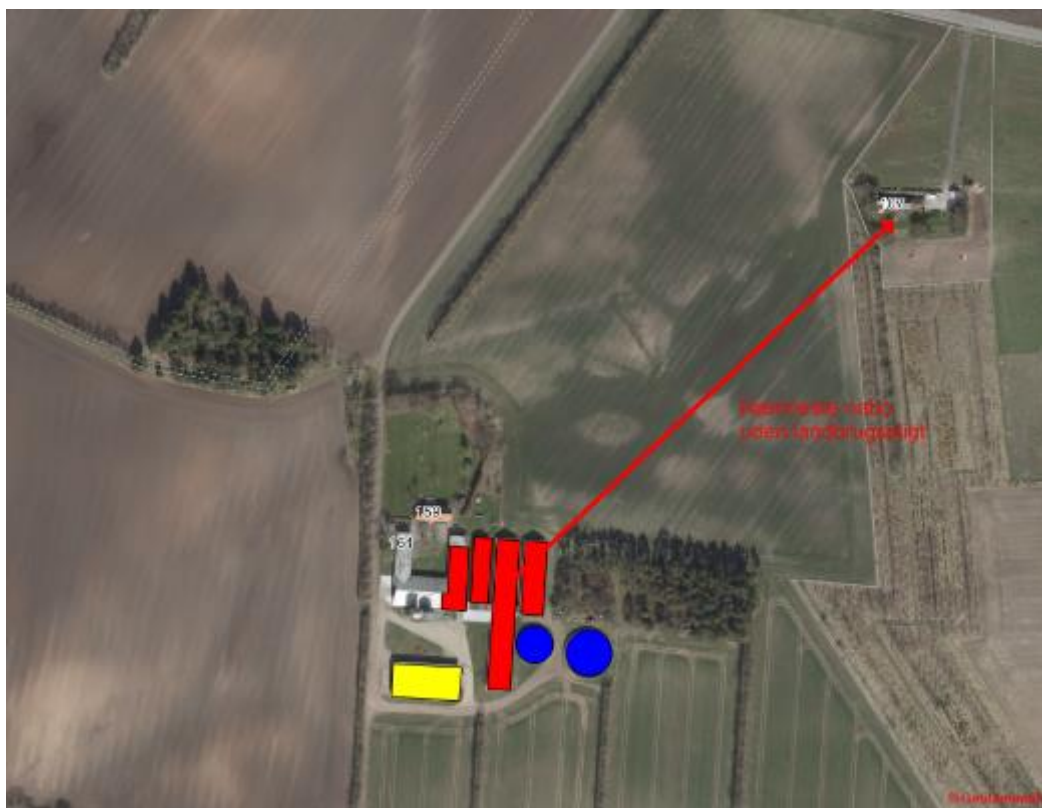

Figur 3 – Nærmeste naboer uden landbrugspligt.

Lugt fra stalde vil dog altid i en vis udstrækning afhænge af landmandens indsats vedr. rengøring og staldhygiejne. De vejledende geneafstande bygger på en forudsætning om "god staldhygiejne", hvorfor kommunen har stillet vilkår, om generel renholdelse af stald- og foderarealer.

Vilkår:

6.1.1 Der skal opretholdes en god staldhygiejne. Det skal bl.a. sikres, at liggearealer og lignende samt foderarealer holdes tørre, at dyrene holdes rene, og at fodringssystemer holdes rene.



6.2 FLUER OG SKADEDYR

Ansøgers redegørelse

Skadedyr bekæmpes generelt i henhold til Statens Skadedyrsbekæmpelse samt kommunens anvisninger. Der er udarbejdet egen aftale med skadedyrsfirma.

Døde dyr opbevares og afhentes af DAKA jf. regler om afhentning af dyr i bekendtgørelse om opbevaring af døde dyr⁷. Afhentningsplads er ved vejen før man kommer til ejendommen.

Kommunens vurdering

I forbindelse med dyreholdet kan der forekomme gener fra fluer og gener fra skadedyr (rotter, mosegrise m.v.).

Forebyggelse af flueplage kræver først af alt en god gødningshåndtering og en generel god staldhygiejne. Derudover kan der sættes ind med bekæmpelse på særlige steder eller i særlige situationer.

Det er husdyrbrugets almindelige pligt at holde stalde, lagre og andre anlæg rottesikrede så vidt det er muligt. Derudover holdes i videst muligt omfang ryddeligt og renholdt omkring ejendommen, for at undgå at tiltrække skadedyr og skabe uhygiejniske forhold. Eventuel forekomst af rotter skal anmeldes til kommunen, som derefter anviser bekæmpelse.

Kommunen vurderer, at ejendommens tiltag til forebyggelse og bekæmpelse af fluer og skadedyr vil være tilfredsstillende, og at husdyrbruget kan drives uden at skabe uhygiejniske forhold eller unødige nabogener.

6.3 STØJ OG RYSTELSER

Ansøgers redegørelse

Ventilationsanlæg og foderanlæg vedligeholdes og rengøres kontinuerligt for blandt andet at reducere støjpåvirkningen. Flytning af grise planlægges hvis muligt til at ske indenfor alm. arbejdstid. Brugen af andet maskinel forsøges ligeledes henlagt til dagtimerne – dog med forbehold for, at der i særlige spidsbelastningsperioder (såning og høst) er brug for at kunne anvende maskinel udover det tidsrum.

Kommunens vurdering

Det er kommunens vurdering, at eventuelle støjgener fra husdyrbrugets bygningsparcel, ikke vil medføre væsentlige gener for naboer eller for trafikanter. Tilsvarende vurderer kommunen at husdyrbrugets forskellige anlæg og maskiner på bygningsparcellen, ikke giver anledning til rystelser for omboende. Der er stillet vilkår om maksimal støjbelastning, for at sikre omboende mod unødige støjgener.

⁷ Bek. 558 af 01-06-2011 om opbevaring m.m. af døde produktionsdyr



Vilkår:

6.3.1 Støjbelastning fra landbrugsdriften på ejendommens bygningsparcel, herunder fra stalden og gyllebeholderen, må på intet punkt - målt på nærmeste nabobeboelse med tilhørende arealer i tilknytning til boligen - overstige nedenstående værdier. De angivne værdier for støjbelastningen er de ækvivalente, korrigerede lydniveauer i dB(A).

Dag	Kl.	Reference	dB(A)
Mandag-Fredag	07-18	8 timer	55
Lørdag	07-14	8 timer	55
Lørdag	14-18	8 timer	45
Søn- og helligdage	07-18	8 timer	45
Alle dage	18-22	1 timer	45
Alle dage	22-07	0,5 timer	40
Spidsværdi	22-07	-	55

6.4 TRANSPORTER

Ansøgers redegørelse

Det forventes at udvidelsen af dyreholdet, vil medføre en marginal merpåvirkning af transportbelastningen på det omkringliggende vejnet.

Kommunens vurdering

I miljøgodkendelsen skal der indgå en vurdering af, om til- og frakørsel til virksomheden vil kunne ske uden væsentlig miljømæssige gener for beboere i nærområdet. Færdsel på offentlig vej reguleres derimod af færdselsloven og håndhæves af politiet. Forhold vedrørende private fællesveje administreres af kommunen som vejmyndighed efter privatvejsloven.

Selv om transporter ad offentlig vej ikke kan reguleres af kommunen gennem en miljøgodkendelse, leveres i det følgende nogle oplysninger og overvejelser om forøgelse af trafikken i området, som følger af det ansøgte projekt.

Det er kommunens vurdering at ind- og udkørsel til ejendommen vil kunne foregå uden at være til væsentlig gene for øvrige trafikanter og beboere i nærområdet.



7 MANAGEMENT OG ØVRIGE VURDERINGER

Ansøgers redegørelse

- Der udarbejdes mark- og gødningsplan i henhold til lovkrav, således at tildelingen af næringsstoffer til afgrøderne optimeres
- Der er tilknyttet en række fagkonsulenter, der gennemgår bedriften med ejer og medarbejdere efter behov.
- Bedriften har fast dyrlægeaftale.
- Fodersammensætning og fodringsstrategi evalueres og tilpasses løbende, således at nyeste viden anvendes.
- Der føres medicinjournal og logbog for gylletanke.
- Gylletanke bliver kontrolleret hvert 10. år af autoriseret kontrollant.
- Evt. personale uddannes løbende gennem kurser og efteruddannelse.
- Ved påfyldning af marksprøjte sikres at der ikke sker overløb.
- Der er vandforsyning fra lukket system.
- Gyllepumpning foregår under opsyn.
- Energi- og vandforbrug registreres og følges op.
- Der er lavet beredskabsplan således at evt. uheld kan stoppes og konsekvensen for det omgivende miljø begrænses mest muligt.

I henhold til BREF (2017) er det BAT at uddanne bedriftens personale, at registrere energi- og ressourceforbrug samt forbrug og anvendelse af handels- og husdyrgødning. Endvidere at have procedurer for at sikre ren- og vedligeholdelse af bygninger og inventar, at planlægge gødning af markerne korrekt samt at have nødfremgangsmåde ved evt. uheld. Miljøstyrelsen har ikke opstillet egentlige branchespecifikke krav til management i forbindelse med fastlæggelsen af de vejledende BAT-standardvilkår, da management vil afhænge af de driftsmæssige forhold på den enkelte ejendom.

Ansøger tilsigter løbende at reducere både energi- og andet resurseforbrug på ejendommen for at reducere miljøpåvirkning og forbedre det økonomiske indtjeningsgrundlag.

Strømforbrug registreres og følges op. Strømforbruget forsøges tilpasset en så hensigtsmæssig brug af strøm som muligt. Ventilationssystem udskiftes løbende til mere strømbesparende løsninger. Og der fokuseres på renhold af ventilationssystem for at mindske modstand og dermed energiforbrug. Årligt strømforbrug er for nudrift beregnet til 125000 kWh. Det forventes at strømforbruget i ansøgt drift vil være på samme niveau.

Der foretages jævnlig kalibrering af drikkevandsinstallationer med henblik på at undgå unødige spild. Lækager identificeres og repareres. Vandforbruget kontrolleres, registreres og følges op. Årligt vandforbrug er for nudrift beregnet til 8800 m³. Det forventes at vandforbruget i ansøgt drift vil være på samme niveau.

Det årlige dieselforbrug på hele ejendommen er for nudrift beregnet til 20000 l. Det forventes at ansøgt drift ikke vil påvirke årligt dieselforbrug, siden størsteparten af forbruget går til maskiner



brugt til bedriftens planteavl/drift. I tillæg anvendes der diesel til opvarmning af stalde med varmekanon. Intern transport på ejendommen planlægges mest muligt hensigtsmæssigt for at reducere brændstofomkostninger mest muligt.

Miljøstyrelsen har ikke opstillet egentlige branchespecifikke krav til energiforbrug og andet resurseforbrug i forbindelse med fastlæggelsen af de vejledende BAT-standardvilkår, idet forbruget vil afhænge af de driftsmæssige forhold på den enkelte ejendom.

Når der anvendes mekanisk ventilation er det BAT at optimere udformningen af ventilationssystemet samt at undgå modstand gennem hyppig eftersyn og rengøring af ventilationssystemet. Det er desuden BAT at anvende lavenergibelysning.

I henhold til BREF er det med henblik på at reducere vandforbruget BAT at rengøre stald og inventar med højtryksrensere efter hver produktionscyklus, at foretage regelmæssig kalibrering af drikkevandsanlæg for at undgå spild, at registrere vandforbrug samt at finde og reparere evt. lækager.

Affald der fremkommer ved anlæggets drift vil blive opbevaret og bortskaffet i henhold til de til enhver tid gældende regler. Der er lavet egne afhentningsaftaler på de forskellige affaldsfraktioner. Og der er ugentlig afhentning af restaffald. Alternativet til det ansøgte er en etablering af en produktion på en anden ejendom end det ansøgte.

Pt. råder ansøger ikke over andre ejendomme, hvor der kan gennemføres en udvidelse svarende til den i denne ansøgning beskrevne – henset til smitterisiko, logistik og andre ejendommens placering ift. natur og omkringboende.

Siden udvidelsen gennemføres i eksisterende bygninger vurderes dette som værende det alternativ der medfører mindst mulig påvirkning af omgivelserne.

Med udvidelsen opnås en harmonisk og optimal bedrift med begrænset transport af levende dyr. Samtidig er der forholdsvis langt fra ejendommen til natur og naboer og udvidelsen vurderes ikke at ville medføre en væsentlig negativ påvirkning af omgivelserne.

0-alternativet vil medføre at ejendommens produktion stagnerer. Det er nødvendigt at udvidelsen på ejendommen kan gennemføres for at kunne udbygge gode produktionsresultater og fortsætte produktionen på stedet.

Ved ophør af produktion på husdyrbruget, vil staldene skulle tømmes. Stalde og ventilationsanlæg skal nedvaskes, og gyllekummer tømmes. Silo- og foderanlæg vil ligeledes skulle tømmes og rengøres.

Ved ophør vil gyllebeholdere som ikke længere skal anvendes efter ophør, blive taget ud af drift i henhold til regler i bekendtgørelse om kontrol af beholdere til opbevaring af flydende husdyrgødning.

Ved ophør vil nødvendige foranstaltninger for at undgå forureningsfare fra bygninger, produktionsarealer og gyllebeholdere, blive foretaget.



Kommunens vurdering

Den nævnte beredskabsplan for bedriften, beskriver hvordan medarbejdere og ejer skal handle i tilfælde af brand, overløb af gylle, kemikalie- og oliespild m.v. En beredskabsplan var vedhæftet ansøgningen. Kommunen har vurderet beredskabsplanen og desuden stillet vilkår om opdatering og formidling til medarbejdere m.v.

Det vurderes at ansøgning i forhold til management og egenkontrol lever op til kravet om BAT

Der er i ansøgningen redegjort for hvordan det ansøgte med hensyn til ventilationsforhold og forbrug af energi og vand lever op til kravet om BAT. Kommunen vurderer på baggrund af det oplyste, at det ikke er nødvendigt at stille yderligere vilkår, og at det ansøgte på de to områder, lever op til kravet om BAT.

Det er kommunens vurdering, at eventuelle støv- og lysgener, ikke vil medføre væsentlige gener for naboer eller for trafikanter.

Ansøger har udarbejdet en beredskabsplan for bedriften, der beskriver hvordan medarbejdere og ejer skal handle i tilfælde af brand, overløb af gylle, kemikalie- og oliespild m.v. Kommunen har vurderet beredskabsplanen og desuden stillet vilkår om opdatering og formidling til medarbejdere m.v.

Der er stillet vilkår om, at kommunens regulativ for opbevaring af olie og kemikalier skal følges. Hensigten er at minimere risikoen for forurening af jord, overfladevand og grundvand.

Kommunen har vurderet ansøgers alternativ, 0-alternativ og miljøkonsekvensrapport, og har ikke yderligere bemærkninger.

Hvis husdyrproduktionen ophører, skal ejeren kontakte kommunen. Samtidig er der stillet vilkår om hvilken oprydning der minimum skal foretages ved ophør.

Vilkår:

- 7.1.1 Der skal forefindes en opdateret beredskabsplan på husdyrbruget, som fortæller, hvornår og hvordan der skal reageres ved uheld, der kan medføre konsekvenser for det eksterne miljø. Planen skal være kendt af ejendommens ansatte og andre, der arbejder på bedriften.
- 7.1.2 Kommunens forskrift for opbevaring af olie og kemikalier skal følges.
- 7.1.3 Ved ophør af produktionen skal gyllesystemet tømmes for gylle og staldene rengøres. Gylle og fast gødning bringes ud i henhold til aktuelle regler om udspreddning. Eventuelle rester af olie og kemikalier bortskaffes i henhold til gældende regulativer herfor.



8 OFFENTLIGHED OG KLAGEVEJLEDNING

8.1 OFFENTLIGHED

Ansøgningen blev offentliggjort på Hjørring kommunes hjemmeside den 18. maj 2018. Der var frist til afgivelse af bemærkninger på 2 uger.

Der indkom ingen bemærkninger til ansøgningen.

Orientering om udkast til miljøgodkendelse blev den 1. oktober 2018 udsendt til høring hos naboer og andre beboere indenfor en beregnet konsekvenszone, samt skønnede parter i sagen, ansøger selv og en række organisationer og private personer, der har anmodet herom. Der var frist til afgivelse af bemærkninger på 30 dage.

Der indkom ingen bemærkninger til udkastet.

8.2 KLAGEVEJLEDNING

Ansøger selv kan klage⁸ over denne afgørelse til Miljø- og Fødevareklagenævnet. Det samme kan enhver, der har væsentlig, individuel interesse i sagen, samt en række foreninger og organisationer m.v. Klagen skal være modtaget senest 30. november 2018 kl. 23.59

Klagen skal indsendes digitalt til Hjørring kommune via Miljø- og Fødevareklagenævnets klageportal. Klageportalen findes på www.borger.dk og www.virk.dk. En klage er indgivet, når den er tilgængelig for Hjørring Kommune i klageportalen.

Nævnet skal som udgangspunkt afvise en klage, der kommer uden om Klageportalen. Miljø- og Fødevareklagenævnet opkræver et gebyr for at klage. Gebyrets størrelse kan ses på www.borger.dk og www.virk.dk.

Afgørelsen kan udnyttes på egen risiko og regning, hvis der klages over den. Det er dog under forudsætning af, at andre nødvendige tilladelser er indhentet. Miljø- og Fødevareklagenævnet kan i særlige tilfælde afgøre, at godkendelsen ikke kan udnyttes før klagen er behandlet. Miljø- og Fødevareklagenævnet kan ændre eller ophæve kommunens afgørelse på baggrund af en klage.

Kommunens afgørelse kan også indbringes for domstolen. En retssag skal være anlagt inden seks måneder fra den dag, afgørelsen er offentliggjort.

Der er til enhver tid mulighed for aktindsigt i sagen jf. forvaltningsloven, offentlighedsloven og lov om aktindsigt i miljøoplysninger.

⁸ Lov nr. 1572 af 20. december 2006 om miljøgodkendelse m.v. af husdyrbrug kap. 7 med senere ændringer.