

Miljøkonsekvensrapport

Miljøgodkendelse efter § 16a

Soejendom, IE-brug

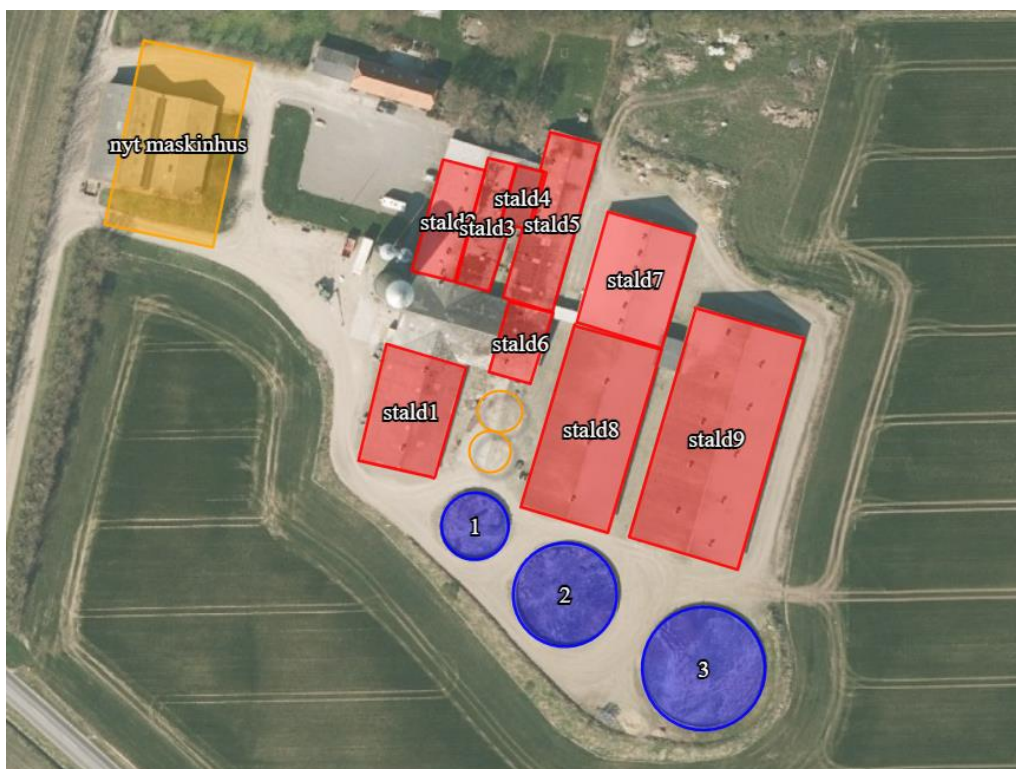

Ansøgningskema:

❖ 222.418, version 4

Martin Hosbond

Præstbrovej 6

7900 Nykøbing Mors

CHR 92465

Udarbejdet af:

Miljøfaglig Chef Nina Gamby

Gråkjær A/S, Fabersvej 15, 7500 Holstebro. Tlf:96 13 55 55

Mail: ng@graakjaer.dk. Mobil: 24 85 73 56



INDHOLD

1.1	Oplysninger m.v. til miljøkonsekvensrapport	4
1.1.1	oplysninger om IE-Husdyrbruget	4
1.2	Ikke teknisk resumé	6
1.3	Oplysninger om ansøger og Ejerforhold	8
1.3.1	Andre husdyrbrug	9
1.4	Oplysninger om husdyrbruget og det ansøgte	10
1.4.1	Indretning, drift og produktionsareal	10
1.5	Lokalisering og beliggenhed	17
1.5.1	Faste afstandskrav	18
1.5.2	Kort over Fredninger og beskyttelseslinjer	19
1.6	Foranstaltninger til begrænsning af det ansøgtes virkning på miljøet	21
1.6.1	Ammoniakemission	21
1.6.2	Ammoniakdeposition til naturområder	21
1.6.3	Lugtgeneafstande og lugtemission	26
1.7	Øvrige emissioner og genebegrænsende foranstaltninger	31
1.7.1	Støj	31
1.7.2	Lys	33
1.7.3	Fluer og skadedyr	33
1.7.4	Støv fra stalde og foder	33
1.7.5	Rengøring	34
1.7.6	Spildevand og vandforbrug	34
1.7.7	Energiforbrug og ventilation	34
1.7.8	opbevaringskapacitet og gyllehåndtering	35
1.7.9	Affald og kemikalier	35
1.7.10	Døde dyr	36
1.7.11	transporter til og fra ejendommen	36
1.8	Egenkontrol og dokumentation	38
1.8.1	Dokumentation:	38
1.9	BAT-emissionsniveau, Ammoniak	39
1.9.1	Teknologier og til- og fravalg af teknologi	39
1.9.2	BAT daglig drift	40
1.9.3	BAT Fodring	41
1.9.4	BAT Opbevaring af husdyrgødning	41
1.9.5	Management	41
1.9.6	Forebyggelse af uheld	42
1.9.7	Beredskabsplan	42

1.9.8	Redegørelse for uheld.....	43
1.9.9	Uheld med gylle	43
1.9.10	Døde dyr	43
1.9.11	Strømsvigt.....	43
1.9.12	Brand	43
1.10	Husdyrbrugets ophør	44
1.11	Alternativer.....	45
1.12	Generelle virkninger.....	45
1.12.1	Grænseoverskridende virkninger på Miljøet	45
1.12.2	Befolkningen og menneskers sundhed.....	45
1.12.3	Biologisk mangfoldighed i forhold til kategori 1– og 2-natur samt bilag IV-arter 46	
1.12.4	Jordarealer, jordbund, vand, luft og klima.....	47
1.12.5	Materielle goder, kulturarv og landskabet	48
1.12.6	Miljøledelse	48

1.1 OPLYSNINGER M.V. TIL MILJØKONSEKVENSRAPPORT

Nedenstående er uddrag fra Bekendtgørelse om godkendelse og tilladelse m.v. af husdyrbrug, bilag 1 pkt E:

Miljøkonsekvensrapporten skal udover eller med udgangspunkt i oplysningerne i pkt. B mindst omfatte følgende oplysninger:

- 1) *En beskrivelse af det ansøgte med oplysninger om*
 - a) *det ansøgtes placering, udformning, dimensioner og andre relevante særkender,*
 - b) *det ansøgtes forventede væsentlige og eventuelle kumulative indvirkninger på miljøet,*
 - c) *det ansøgtes særkender eller de foranstaltninger, der påtænkes truffet for at undgå, forebygge eller begrænse og om muligt neutralisere forventede væsentlige skadelige indvirkninger på miljøet, og*
 - d) *den eller de rimelige alternative løsninger, som ansøger har undersøgt, og som relevante for det ansøgte og dets særlige karakteristika, og hovedårsagerne til den eller de valgte løsninger under hensyn til det ansøgtes indvirkninger på miljøet.*
 - e) *alle yderligere oplysninger omhandlet i bilagets pkt. F nedenfor, som er relevante for de særlige karakteristika, der gør sig gældende for det ansøgte og for det miljø, der kan forventes at blive berørt.*
- 2) *Et samlet, ikke-teknisk resumé af oplysningerne, hvis det ansøgte vedrører et IE-husdyrbrug.*
- 3) *Oplysning om den kompetente ekspert, der har udarbejdet miljøkonsekvensrapporten.*

Ud over ovenstående oplysninger i miljøkonsekvensrapporten er medtaget relevante oplysninger i henhold til bekendtgørelsens bilag 1 punkt F.

Det er ansøgers vurdering, at denne rapport indeholder alle oplysninger, som bør indeholdes i en miljøkonsekvensrapport.

For yderligere oplysninger henvises desuden til nuværende § 12 miljøgodkendelse.

De indsatte luftfoto m.v. kommer fra www.husdyrgodkendelse.dk eller <https://arealinformation.miljoportal.dk/html5/index.html?viewer=distribution>

1.1.1 OPLYSNINGER OM IE-HUSDYRBRUGET

I forbindelse med implementering af EU-direktivet om industrielle emissioner, skal driftsherren informere kommunen om manglende overholdelse af vilkår samt at driftsherren ved ophør som IE-husdyrbrug skal give kommunen besked om og komme med en redegørelse i forhold til Jordforureningsloven. Ved godkendelse af husdyrbruget med overholdelse af beskyttelsesniveauerne, vurderer ansøger at gældende EU-lovgivning er implementeret.

Der er i februar 2017 offentliggjort BAT konklusioner for husdyrbrug, hvilket medfører, at et IE-brug skal opfylde betingelser for miljøledelse fra det tidspunkt, hvor der meddeles godkendelse efter §16a stk. 2.

Miljøledelsen skal omfatte:

- en formuleret miljøpolitik med afsæt i husdyrbrugets miljøforhold,
- fastsætte miljømål,
- udarbejde handlingsplan for det eller de fastsatte miljømål,
- minimum 1 gang årligt evaluerer miljøarbejdet og om nødvendigt foretage justeringer af mål og handlingsplaner

- minimum 1 gang årligt gennemgå miljøledelsessystemet.

Ansøger er gjort opmærksom på at dette er gældende lovgivning

1.2 IKKE TEKNISK RESUMÉ

Kort beskrivelse af tidligere godkendelser og nuværende ansøgning

Der er ikke tidligere meddelt miljøgodkendelse på husdyrbruget efter Husdyrbrugloven, der trådte i kraft 1. august 2017. Der er tidligere meddelt en §12 godkendelse af Morsø kommunen i 2012, hvilket kommunen har ophævet. Anlægget er tidligere VVM screenet d. 28. september 2005 og miljøgodkendt d. 21. oktober 2007 efter miljøbeskyttelsesloven.

Der er i dag derfor en tilladelse til følgende dyrehold.

1.075 søer med smågrise til fravæning og polte. (denne produktion er valgt, da den sidste miljøgodkendelse er ophævet).

Denne ansøgning er udelukkende en ansøgning om at få produktionen reguleret efter den nye Husdyrlov. Der bygges intet nyt produktionsanlæg med dyr i på husdyrbruget, der foretages ingen ændringer i produktionen eller i driftsbygningerne, som sagt er dette en ansøgning om at få produktionen godkendt i det nye system efter den nye Husdyrlov.

Der etableres to kornsiloer og et maskinhus, hvilket er angivet på oversigtsfoto.

Husdyrbruget er en soproduktion med tilhørende polte og smågrise til fravæning (7kg). Staldene er indrettet med delvis fast gulv, og fuldspaltegulv til diegivende søer.

Der ansøges om et eksisterende produktionsareal på 4.238 m² til soproduktion. Der er ønske om at få en godkendelse i det nye husdyrgodkendelse.dk, så det er kvadratmeter produktionsareal, der bliver gældende i stedet for antal dyr og DE. Der etableres et nyt maskinhus samt to fodersiloer.

Nærværende tekstbilag er beskrevet med udgangspunkt i de oplysningskrav, der fremgår af bilag 1 i *Bekendtgørelse om godkendelse og tilladelse m.v. af husdyrbrug*. Ønskes der yderligere oplysninger kan de indhentes ved sagsbehandlingen af sagen.

Ændringer i produktionsomfang, stalde og husdyrgødningslagre

Der foretages ingen ændringer i produktionen eller i bygningerne. Der er tre eksisterende gylletanke.

Beliggenhed

Husdyrbruget er placeret, så lugtgenerne fra det samlede anlæg ikke overstiger grænseværdierne for hhv. nabobeboelse og samlet bebyggelse. Der søges om dispensation til anvendelse af 50 pct. reglen til overholdelse af lugtgenafstanden til byzonen, som er et erhvervsområde.

Afstanden fra lugtcentrum af anlægget til nærmeste nabo uden landbrugspligt er ca. 474 meter, nærmeste samlet bebyggelse ca. 1.077 meter og til byzone ca. 309 m.

Anlægget er beliggende udenfor beskyttelseslinjer og fredninger.

Transporter

Der sker ingen ændringer i antal af transportere, da der ikke sker nogen udvidelse af dyreholdet på anlægget.

Produktionens påvirkning af omgivelserne

Lugtmission

Lugtgenerne fra husdyrbruget forventes ikke at genere omkringboende, eftersom lugtgenafstandene til hhv. nabo uden landbrugspligt og samlet bebyggelse er overholdt. Der søges

om dispensation til 50 pct. reglen i forhold til overholdelse af lugtgeneafstanden til byzone, som er et erhvervsområde. Dette er muligt eftersom produktionsanlægget ikke udvides.

Husdyrgødning

På ejendommen er der tilstrækkelig opbevaringskapacitet. Der opbevares gylle i gyllebeholdere på ejendommen.

Støv, støj og flue

Det vurderes ikke, at der vil opstå øgede gener mth. støv, støj og fluer.

Andre miljøpåvirkninger

Produktionen overholder alle gældende normer for opbevaring og udbringning af gylle, håndtering af spildevand og affald, støjbelastning af omgivelser m.v. som beskrevet senere i dette bilag.

Samlet ammoniakemission, BAT emissionsniveau og ammoniakdeposition på naturområder

Den samlede ammoniakemission fra husdyrbrugets er på i alt 6.104 kg N. BAT emissionsniveauet er 6.104 kg N, hvilket betyder, at BAT kravet er overholdt.

Alle afskæringskriterier til kategori 1, 2 og 3 natur er overholdt.

Øst for anlægget er nærmeste KAT 2 natur beliggende. Der er ca. 2,9 km til beregningspunktet. Der er en totalbelastning på 0,1 kg N pr. ha.

Det nærmeste Natura2000-område er ca. 3,9 km nordøst for anlægget. Totalbelastningen er 0,0 kg N pr. ha pr. år.

Ca. 2,3 km sydøst for staldene ligger en mose som er registreret som KAT 3 Natur. Der er ingen merbelastning til dette naturområde.

Anvendelse af Bedst Anvendelig Teknik

Der er anvendt BAT indenfor følgende områder: Energi, vand, management, foder, staldindretning, miljøteknologi og opbevaring af husdyrgødning.

Alternative løsninger og 0-alternativ

Alternative løsninger har været diskuteret, men det vurderes, at det ansøgte projekt tager hensyn til naboer og omgivende natur og miljø og opfylder kravene til en effektiv husdyrproduktion.

0-alternativet beskriver forholdene, hvis godkendelsen ikke finder sted. 0-alternativet vil betyde en fastholdelse af den nuværende godkendelse i den "gamle lovgivning", dette er ikke hensigtsmæssigt, da det vil være at foretrække at få Husdyrbruget reguleret efter den nye Husdyrlov.

Husdyrbrugets ophør

Ved husdyrbrugets ophør, rengøres stalde- og gødningsopbevaringsanlæg. Evt. nedbrydning af stalde og fortank/gyllebeholder vil ske i henhold til gældende regler.

Der er ikke truffet foranstaltninger for forebyggelse af forurening ved husdyrbrugets ophør, da husdyrbruget ikke forventes lukket ned. Desuden vil en evt. forurening sandsynligvis kun kunne stamme fra håndtering af gylle. Eftersom dette er lagt i faste rammer, blandt andet i Husdyrgodkendelsesbekendtgørelsen, anses det ikke for hensigtsmæssigt at foretage yderligere.

1.3 OPLYSNINGER OM ANSØGER OG EJERFORHOLD

1. Basisoplysninger

Husdyrbruget

Bedrift Cvr	33852592
Husdyrbrugets navn	Præstbrovej
Beliggenhedsadresse	Præstbrovej 6
Postnummer	7900
By	Nykøbing

Ansøger

Ansøgersnavn	Martin hosbomd
Ansøgeradresse	præstbrovej 6
Ansøgerpostnummer	7900
Ansøgerby	Nykøbing
Ansørgertelefon	22710434
Ansøger-email	sdrhyldig@hotmail.com

Konsulent

Konsulent Cvr	39601966
Konsulent virksomhedsnavn	Gråkjær Landbrug A/S
Konsulentnavn	nina gamby
Konsulentadresse	Fabersvej 15
Konsulentpostnummer	7500
Konsulentby	Holstebro
Konsulenttelefon	24857356
Konsulent-email	ng@graakjaer.dk

Ejendom

Ejendomsnummer	7730085978
CHR numre	

Matrikler på ejendomsnummer

Matrikel: 10æ - Erslev By, Erslev
Matrikel: 14a - Tødsø By, Tødsø
Matrikel: 14i - Tødsø By, Tødsø
Matrikel: 21b - Tødsø By, Tødsø
Matrikel: 2c - Elsø By, Elsø

1.3.1 ANDRE HUSDYRBRUG

Husdyrbruget er ikke teknisk, forurenings- eller driftsmæssigt forbundet med andre husdyrbrug.

Udover Præstbrovej 6 drives Præstbrovej 69A med smågrise, og Gammel Landevej 1 med slagtesvin.

1.4 OPLYSNINGER OM HUSDYRBRUGET OG DET ANSØGTE

1.4.1 INDRETNING, DRIFT OG PRODUKTIONSAREAL

Produktionsarealet er uændret i ansøgt drift, nudrift og 8-års driften. Der foretages ingen ændringer i det eksisterende staldanlæg, det er udelukkende en ansøgning om at lægge produktionen over i det nye husdyrgodkendelse.dk.

Der er samlet set et produktionsareal på 4.238 m². De eksisterende stalde er etableret med delvis fast gulv til løbe, drægtige søer og fuldspalter til diegivende søer.

Fordelingen af produktionsarealer, staldsystemer og dyretype er som følger:

Opmåling af produktionsarealerne er foretaget af ejer.

Stalde og produktioner						
Staldnavn	Staldstørrelse (m ²)	Ventilation	Kildehøjde	Produktion	Antal måneder udegående	Produktionsareal (m ²)
Ansøgt drift						
stald1	695	Mekanisk ventilation	6 m	(#348314) Søer, golde og drægtige. Løsgående, delvis spaltegulv	0	547
stald2	371	Mekanisk ventilation	6 m	(#346283) Søer, diegivende. Kassestier, fuldspaltegulv	0	233
stald3	308	Mekanisk ventilation	6 m	(#348315) Slagtesvin. Delvis spaltegulv, 25 - 49 % fast gulv	0	165
stald4	121	Mekanisk ventilation	6 m	(#348316) Søer, golde og drægtige. Løsgående, delvis spaltegulv	0	85
stald5	615	Mekanisk ventilation	6 m	(#349243) Søer, golde og drægtige. Løsgående, delvis spaltegulv	0	483
stald6	240	Mekanisk ventilation	6 m	(#349244) Søer, golde og drægtige. Løsgående, delvis spaltegulv	0	140
stald7	762	Mekanisk ventilation	6 m	(#349245) Søer, golde og drægtige. Individuel opstaldning, delvis spaltegulv	0	312
stald8	1266	Mekanisk ventilation	6 m	(#440821) Søer, golde og drægtige. Løsgående dybstrøelse (#346280) Søer, golde og drægtige. Løsgående, delvis spaltegulv	0 0	84 869
stald9	1987	Mekanisk ventilation	6 m	(#440827) Søer, diegivende. Kassestier, fuldspaltegulv	0	1320
Sum						4238

Nudrift						
stald1	695	Mekanisk ventilation	6 m	(#349248) Søer, golde og drægtige. Løsgående, delvis spaltegulv	0	547
stald2	371	Mekanisk ventilation	6 m	(#349251) Søer, diegivende. Kassestier, fuldspaltegulv	0	233
stald3	308	Mekanisk ventilation	6 m	(#447835) Slagtesvin. Delvis spaltegulv, 25 - 49 % fast gulv	0	165
stald4	121	Mekanisk ventilation	6 m	(#349255) Søer, golde og drægtige. Løsgående, delvis spaltegulv	0	85
stald5	615	Mekanisk ventilation	6 m	(#349257) Søer, golde og drægtige. Løsgående, delvis spaltegulv	0	483
stald6	240	Mekanisk ventilation	6 m	(#349259) Søer, golde og drægtige. Løsgående, delvis spaltegulv	0	140
stald7	762	Mekanisk ventilation	6 m	(#349261) Søer, golde og drægtige. Individuel opstaldning, delvis spaltegulv	0	312
stald8	1266	Mekanisk ventilation	6 m	(#440823) Søer, golde og drægtige. Løsgående dybstrøelse (#349263) Søer, golde og drægtige. Løsgående, delvis spaltegulv	0 0	84 869
stald9	1987	Mekanisk ventilation	6 m	(#440826) Søer, diegivende. Kassestier, fuldspaltegulv	0	1320
Sum						4238
8 års drift						
stald1	695	Mekanisk ventilation	6 m	(#349249) Søer, golde og drægtige. Løsgående, delvis spaltegulv	0	547
stald2	371	Mekanisk ventilation	6 m	(#349252) Søer, diegivende. Kassestier, fuldspaltegulv	0	233
stald3	308	Mekanisk ventilation	6 m	(#447836) Slagtesvin. Delvis spaltegulv, 25 - 49 % fast gulv	0	165
stald4	121	Mekanisk ventilation	6 m	(#349256) Søer, golde og drægtige. Løsgående, delvis spaltegulv	0	85
stald5	615	Mekanisk ventilation	6 m	(#349258) Søer, golde og drægtige. Løsgående, delvis spaltegulv	0	483
stald6	240	Mekanisk ventilation	6 m	(#349260) Søer, golde og drægtige. Løsgående, delvis spaltegulv	0	140
stald7	762	Mekanisk ventilation	6 m	(#349262) Søer, golde og drægtige. Individuel opstaldning, delvis spaltegulv	0	312
stald8	1266	Mekanisk ventilation	6 m	(#440824) Søer, golde og drægtige. Løsgående dybstrøelse (#349264) Søer, golde og drægtige. Løsgående, delvis spaltegulv	0 0	84 869
stald9	1987	Mekanisk ventilation	6 m	(#440825) Søer, diegivende. Kassestier, fuldspaltegulv	0	1320
Sum						4238

Situationsplan:

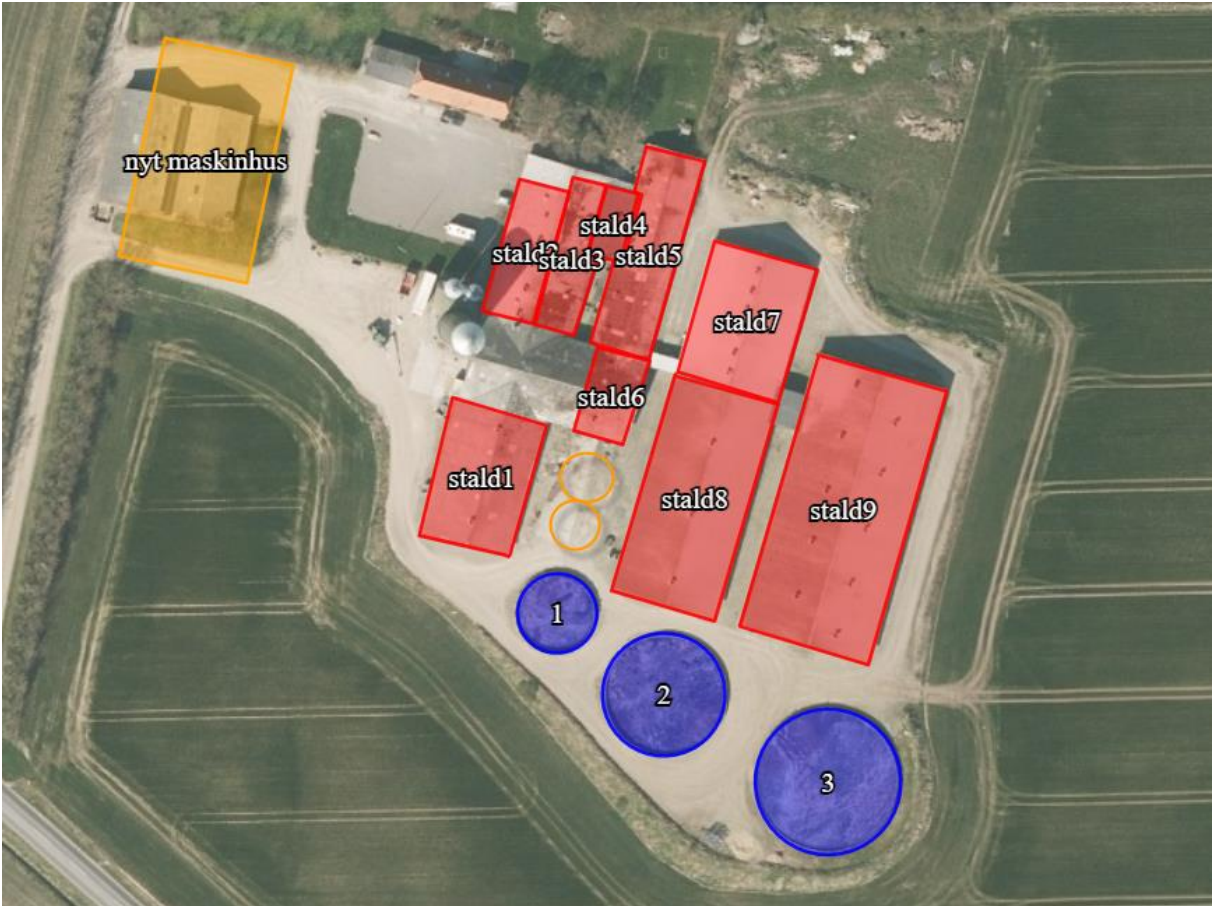



Placering af to nye siloer, siloerne bliver i grå farve og får ikke en højde over 13,5 m, diameter er 14.63 m. Med rørføring bliver siloerne cirka 16 meter høje, plus sokkel.

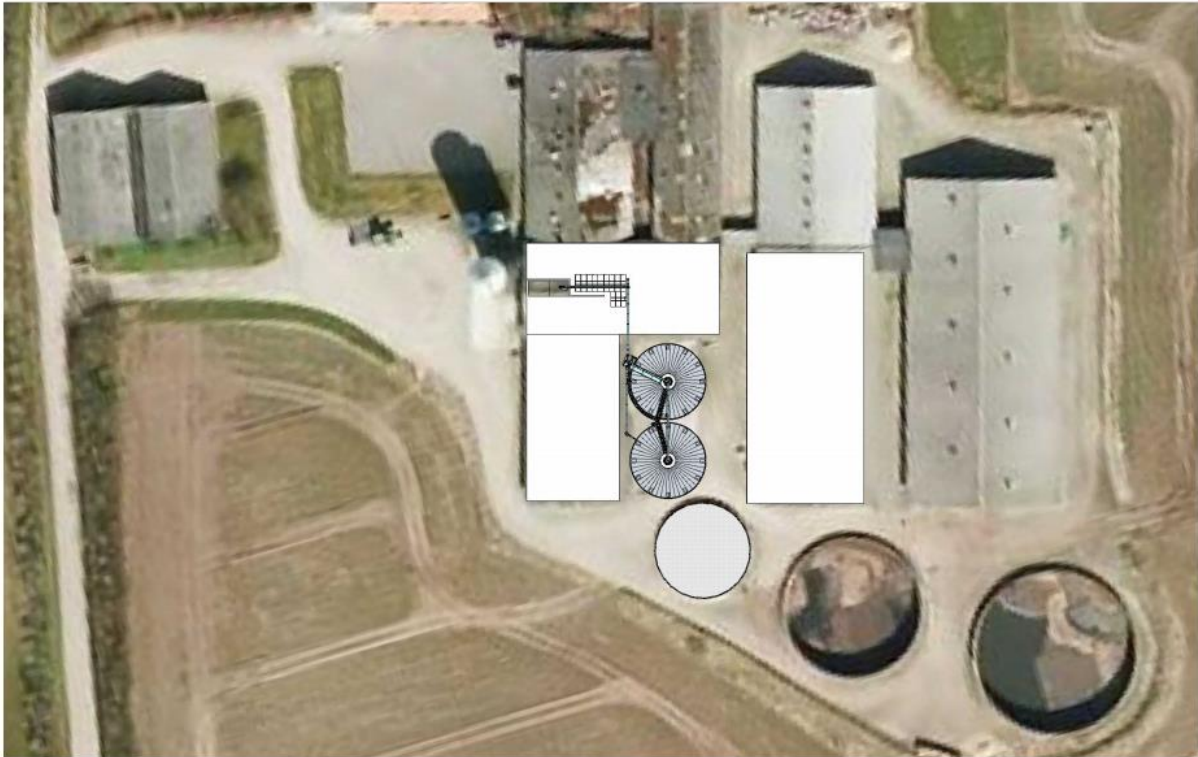

 ALMAS Korn A/S Hannerupvej 21, 9620 Aalestrup Tlf.: 96210300 info@almaskorn.dk	Projekt navn/beskrivelse: 2 x 48' tørresiloer	Kunde: Martin Hosbond Præstbrovej 6, N. Mors	Tegnet af:	Målestok	Side:
			ANV	Ikke målfast	1
			Sælger:	december 3, 2019	
			ANV		

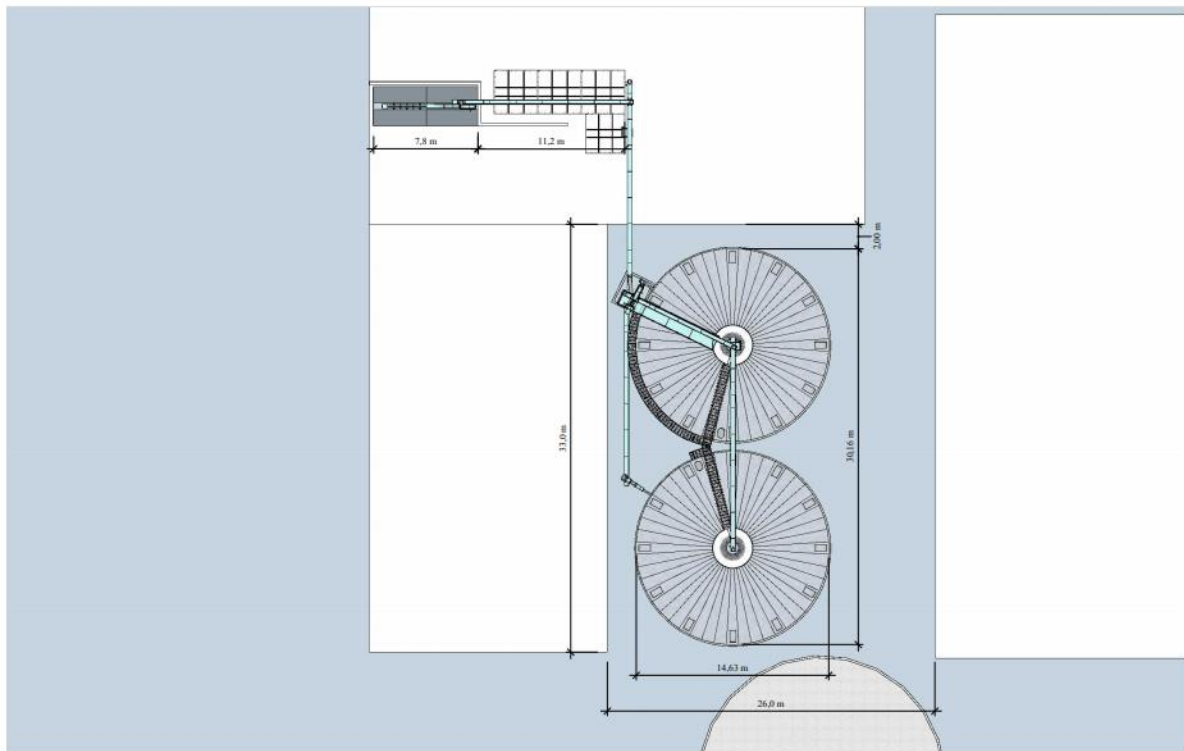

 ALMAS Korn A/S Hannerupvej 21, 9620 Aalestrup Tlf.: 96210300 info@almaskorn.dk	Projekt navn/beskrivelse: 2 x 48' tørresiloer	Kunde: Martin Hosbond Præstbrovej 6, N. Mors	Tegnet af:	Målestok	Side:
			ANV	Ikke målfast	2
			Sælger:	december 3, 2019	
			ANV		

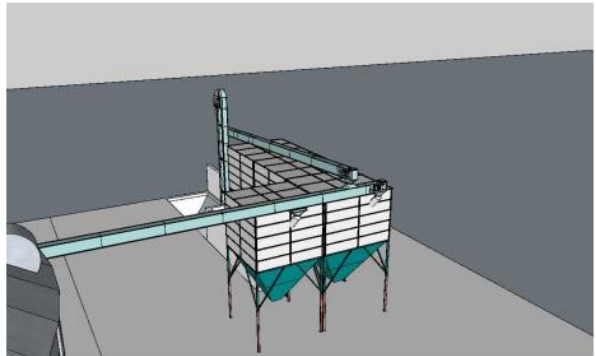
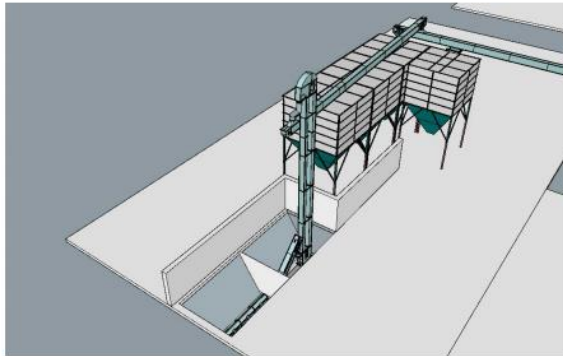
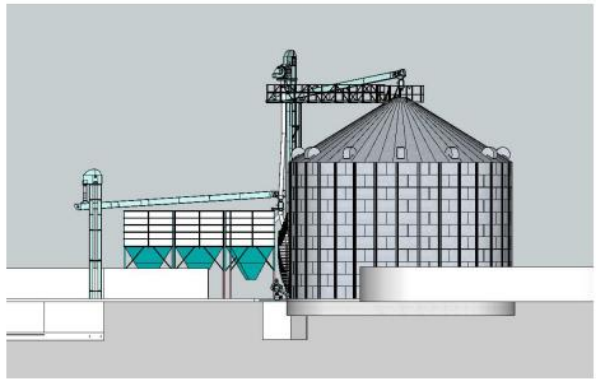
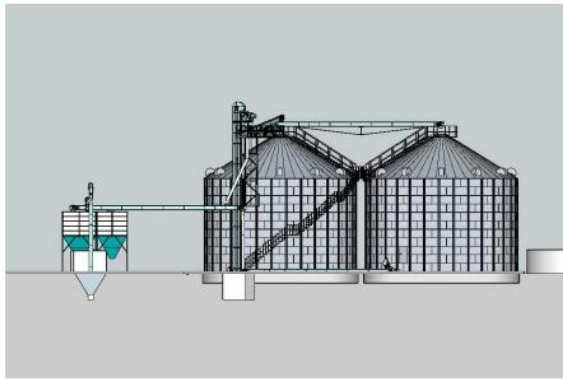



 ALMAS Korn A/S
 Hannerupvej 21, 9620 Aalestrup
 Tlf.: 96210300
 info@almaskorn.dk

Projekt navn/beskrivelse:
 2 x 48' tørrilosiloer

Kunde:
 Martin Hosbond
 Præstbrovej 6, N. Mors

Tegnet af:
 ANV
Sælger:
 ANV

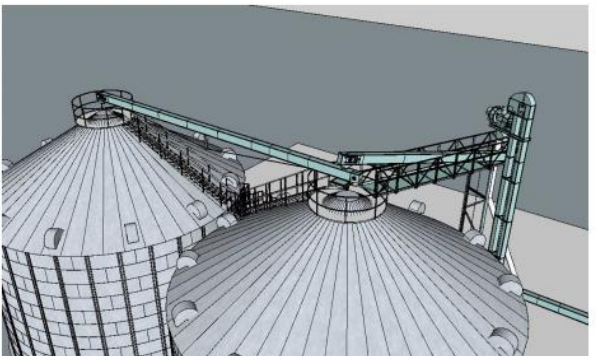
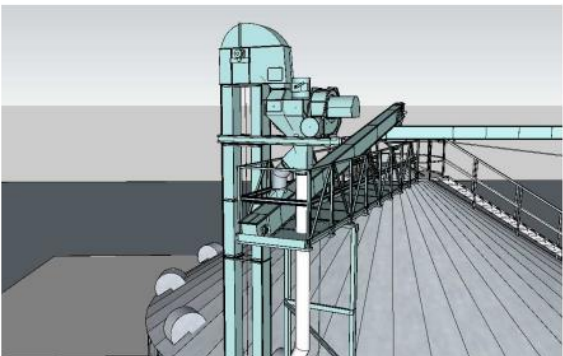
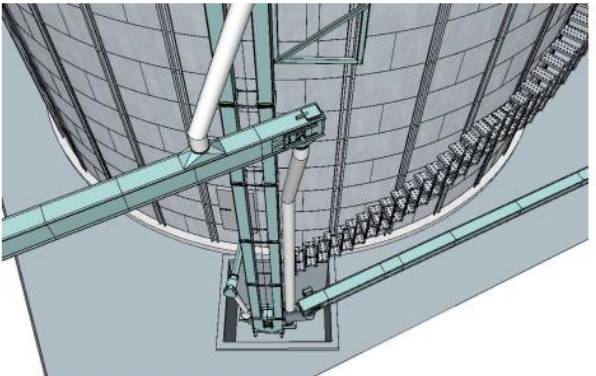
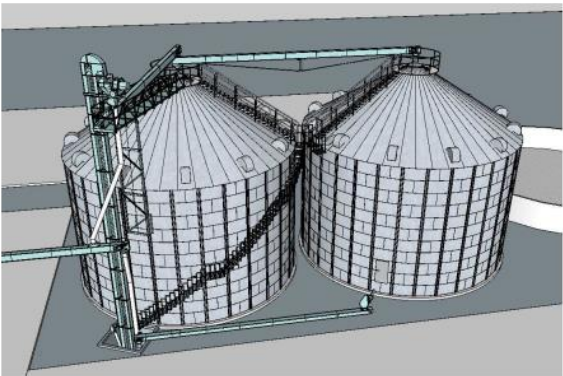
Målestok:
 Ikke målfast
Side:
 3
 december 3, 2019



 ALMAS Korn A/S
 Hannerupvej 21, 9620 Aalestrup
 Tlf.: 96210300
 info@almaskorn.dk

Projekt navn/beskrivelse:
 2 x 48' tørrilosiloer

Kunde:
 Martin Hosbond
 Præstbrovej 6, N. Mors

Tegnet af:
 ANV
Sælger:
 ANV

Målestok:
 Ikke målfast
Side:
 4
 december 3, 2019

Placering af nyt maskinhus:

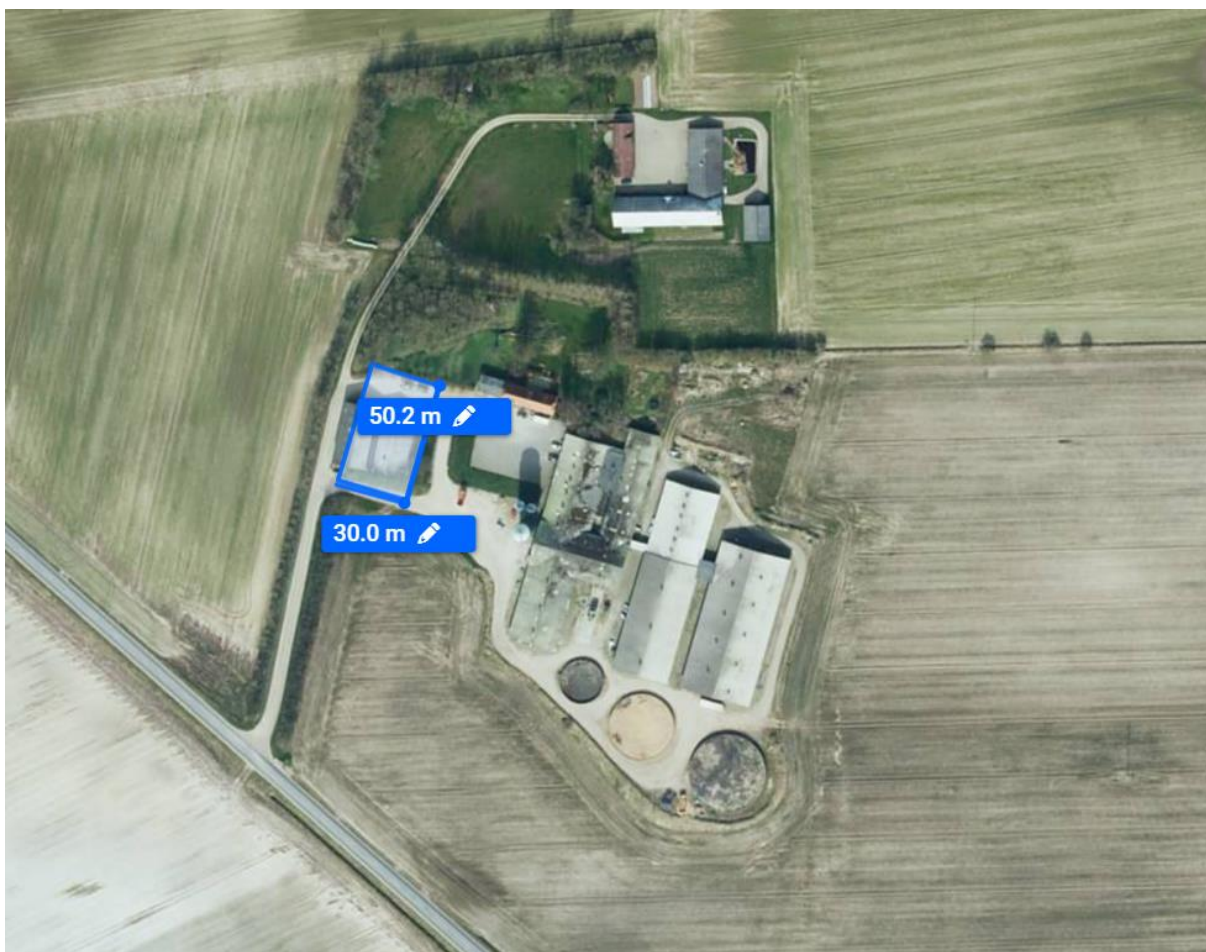

Det nye maskinhus bliver opført med sider i delvis mursten og stålplader, eller kun stålplader på siderne. Farver bliver røde stålplader eller røde mursten, og antracitgrå plader på gavlen. Taget bliver eternitplader, og huset får en totalhøjde på cirka 9 meter.

Gyllehåndtering:

Gylle ledes til de eksisterende gyllebeholdere, der sker ingen ændringer i gylleanlægget.

Pumpning og håndtering af gylle vil foregå i lukket rørsystem. Pumpning vil foregå indenfor normal arbejdstid og altid under opsyn.

1.5 LOKALISERING OG BELIGGENHED

Området, husdyrbruget ligger i, er domineret af landbrugsdrift, spredt bebyggelse og spredt beplantning.

Anlægget er beliggende udenfor områder med særlig værdifulde landbrugsområder, geologiske bevaringsværdier, kystnærhedszone, fredninger og beskyttelseslinjer.

Husdyrbruget er beliggende relativt højt i landskabet, og fra det omkringliggende område, er der indsyn til både gyllebeholdere og staldbygninger. Området er domineret af Foodparken, der er et byzoneområde med industri beliggende umiddelbart vest for Præstbrovej 6. Ud over Foodparken er området karakteriseret ved spredt bebyggelse, landbrugsjord og Hovedvej A26, der løber langs (og syd for) Foodparken.

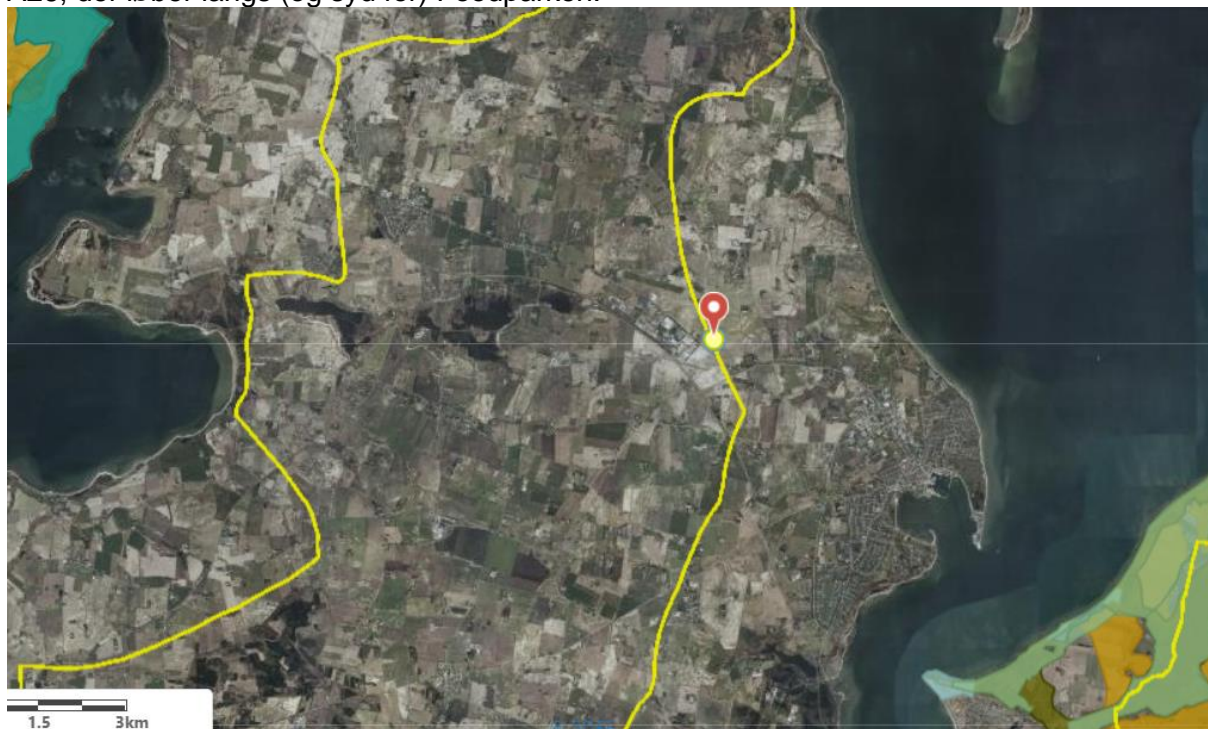

Det vurderes, at det eksisterende anlæg ikke har negativ indvirkning på området, eftersom der ikke foretages nogen ændringer i produktionsanlægget.

Kort med placering af stalde:

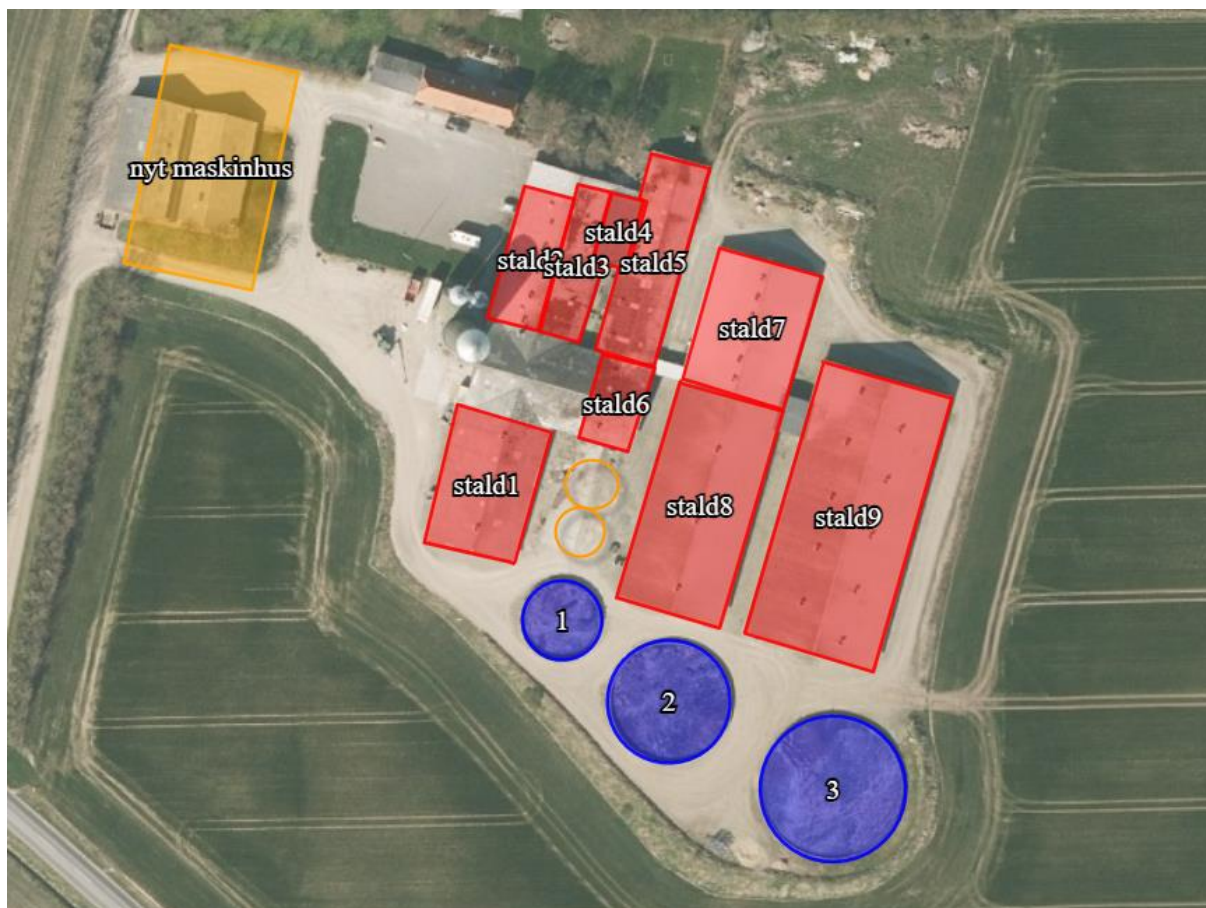

1.5.1 FASTE AFSTANDSKRAV

Nedenstående tabel viser, at afstandskravene fra eksisterende anlæg til omkringliggende omgivelser er overholdt.

Der søges om dispensation til vej og til naboskel matrikel nr. 15f i forhold til det nye maskinhus der påtænkes at etableres, hvor det eksisterende maskinhus er placeret.

Det vurderes, at eksisterende anlæg ikke påvirker omgivelserne yderligere.

	Afstand fra anlægget	Lovkrav (minimum)
Boring 37.78	Ca 670	25 m
Vandløb/dræn/søer	Ca 40 m	15 m
Offentlig vej og privat fællesvej	Ca. 11 m	15 m
Levnedsmiddelvirksomhed	>25 m	25 m
Beboelse på samme ejendom	27 m	15 m

Skel, målt fra nyt maskinhus	Ca. 20 m	30 m
Nabobeboelse, Præstbrovej 8	Ca 110 m	50 m
Almene vandforsyningsanlæg, Elsø Vandværk	Ca 1.550 m	25 m

1.5.2 KORT OVER FREDNINGER OG BESKYTTELSESLINJER

Anlægget er beliggende udenfor fredninger og beskyttelseslinjer. Grænsen for kystnærhedszonen går igennem anlægget. Det vurderes, at det ingen betydning har, eftersom det er eksisterende anlæg, og der foretages ingen ændringer af det eksisterende anlæg. det nye maskinhus etableres uden for denne zone, men de to fodersiloer etableres indenfor. De vil ikke kunne ses, eftersom de placeres mellem stald 8 og stald 1. Fra syd vil den eksisterende gyllebeholder 1 dække for udsynet til siloerne.

Nedenfor er angivet fredninger og beskyttelseslinjer:

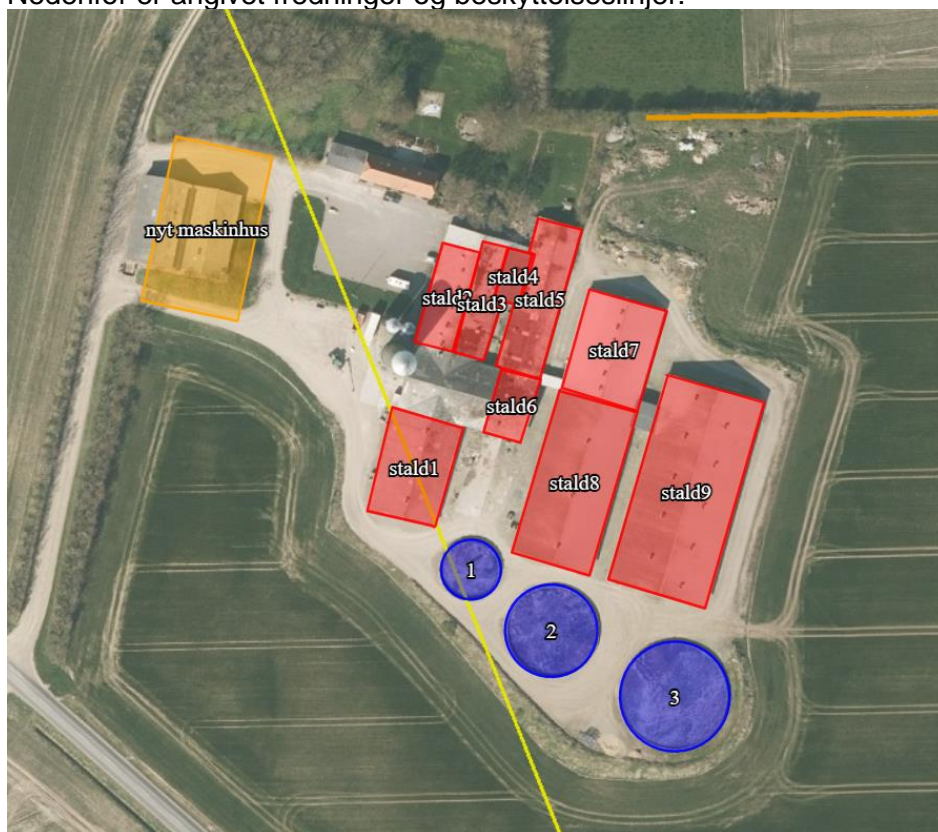

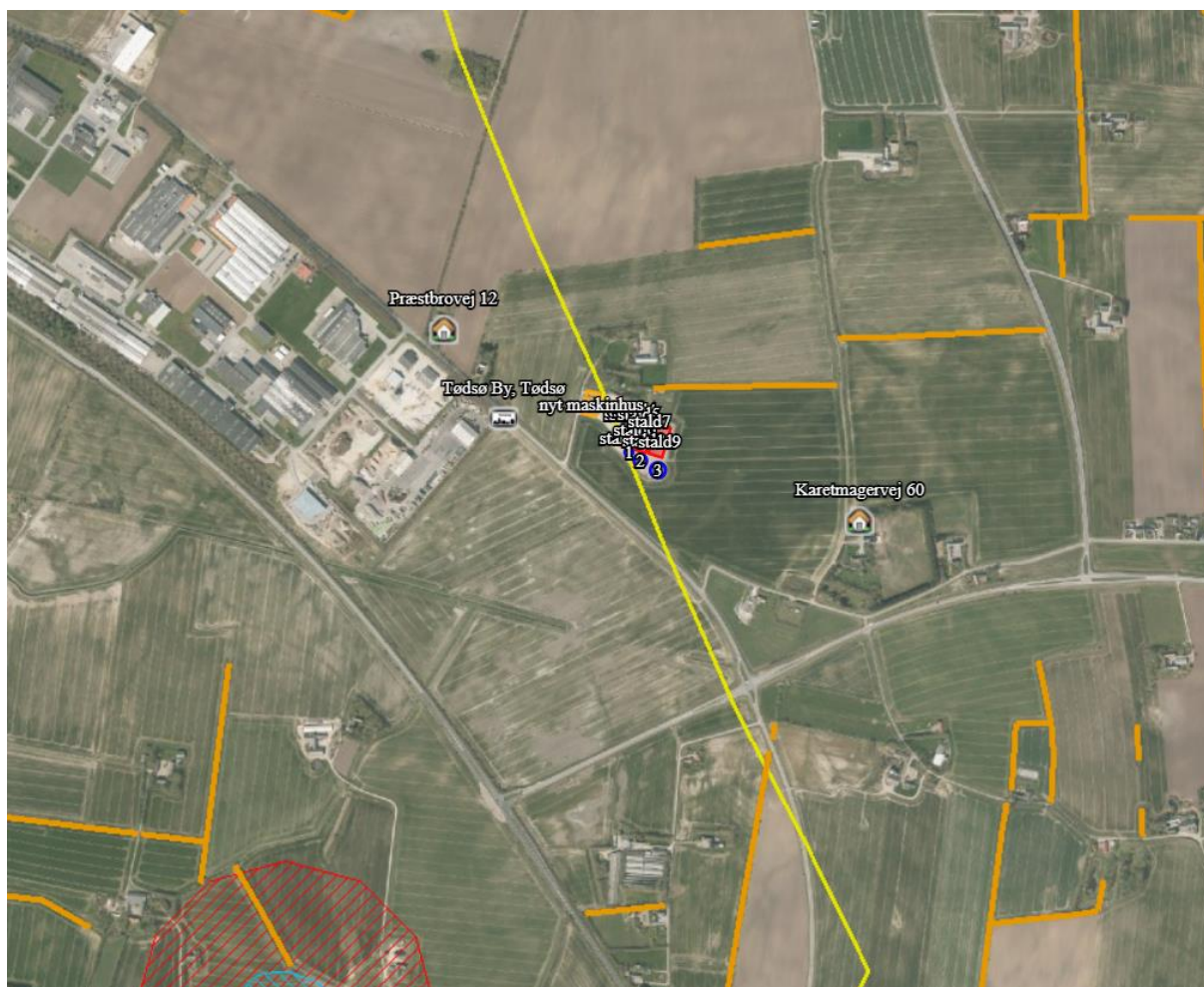

- Beskyttede sten- og jorddiger

Ved sten- og jorddiger og lign. forstås menneskeskabte, linieformede forhøjninger af sten, jord, græstørv, tang eller lignende materialer, som fungerer eller har fungeret som hegn og har eller har haft til formål at markere administrative, ejendoms- eller anvendelsesmæssige skel i landskabet. Digerne er vigtige elementer i kulturlandskabet, som både viser tidligere tiders arealudnyttelse, ejendoms- og administrationsforhold, fungerer som levesteder og spredningskorridorer for dyr og planter og bidrager til et afvekslende landskab, ofte med egnstypiske digestrukturer.

Der er beskyttede diger beliggende nord for staldanlægget. Ingen af de beskyttede diger vil blive påvirket, eftersom der ikke ændres i produktionsanlægget.

-Fredede fortidsminder

Der er fredninger ca. 1.100 m nord og syd for anlægget.

Det vurderes, at de beskyttede diger og gravhøje ikke bliver påvirket af projektet, dels er det det eks. anlæg, der skal godkendes uden produktionsmæssige udvidelser. og der er forholdsvis stor afstand til udpeget diger og fredninger.

1.6 FORANSTALTNINGER TIL BEGRÆNSNING AF DET ANSØGTES VIRKING PÅ MILJØET

1.6.1 AMMONIAKEMISSION

Emissionen af ammoniak er beregnet via www.husdyrgodkendelse.dk:

4.1 Samlet ammoniakemission fra husdyrbruget (stald og lager)

Driftstype:	Ammoniakemission fra staldfasnit (kg NH ₃ -N/år)	Ammoniakemission fra lagre (kg NH ₃ -N/år)	Ammoniakemission fra husdyrbruget (kg NH ₃ -N/år)
Ansågt drift	5404,4	699,9	6104,3
Nudrift	5404,4	699,9	6104,3
8 års-drift	5404,4	699,9	6104,3

Ammoniakemissionen fra staldanlægget er over 3.500 kg N, og mere end 750 søer, derfor er det en §16a-godkendelse.

1.6.2 AMMONIAKDEPOSITION TIL NATUROMRÅDER

Kategori 1 naturområde:

Denne kategori omfatter de ammoniakfølsomme Natura 2000-naturtyper, som indgår i udpegningsgrundlaget for området og er kortlagte af Naturstyrelsen i forbindelse med Natura 2000-planlægningen.

Det skal bemærkes, at ikke alle naturområder, særligt søer, kan findes i ansøgningssystemet eller kan findes i et offentligt tilgængeligt lag på Danmarks Miljøportal (www.arealinformation.dk), idet det først kræver en konkret besigtigelse for at bestemme søernes naturtype.

For de Natura 2000-naturtyper, som ikke er kortlagt (primært søer), skal kommunen vurdere den eventuelle påvirkning. Ud over søer drejer det sig om Klinter eller klipper ved kysten (1230), Forstrand og begyndende klitdannelser (2110), Hvide klitter og vandremiler (2120), Kystklitter med havtorn (2160), Kystklitter med gråris (2170), Indlandsklipper af kalkfattige bjergarter (8220) og Indlandsklipper af kalkfattige bjergarter med pionerplantesamfund (8230).

Kategori 1-natur omfatter ligeledes § 3-heder og -overdrev inden for Natura 2000-områder, som ikke er nævnt ovenfor.

For kategori 1-natur gælder, at den totale ammoniaktilførsel på naturområdet ikke må overskride følgende beskyttelsesniveau:

- 0,2 kg N/ha ved mere end 2 husdyrbrug (mere end 1 husdyrbrug ud over ansøger)
- 0,4 kg N/ha ved 2 husdyrbrug (ansøger samt 1 husdyrbrug)
- 0,7 kg N/ha ved 1 husdyrbrug (ansøger)

Antallet af husdyrbrug ud over det ansøgte opgøres nu efter m² produktionsareal.

Habitatnatur, ammoniakfølsomme naturtyper, heder og overdrev i N2000 områder:

Det vurderes, at der ikke vil være nogen belastning til natura 2000 området Dråby Vig, eftersom totalbelastningen er 0,0 kg N pr. ha pr. år.

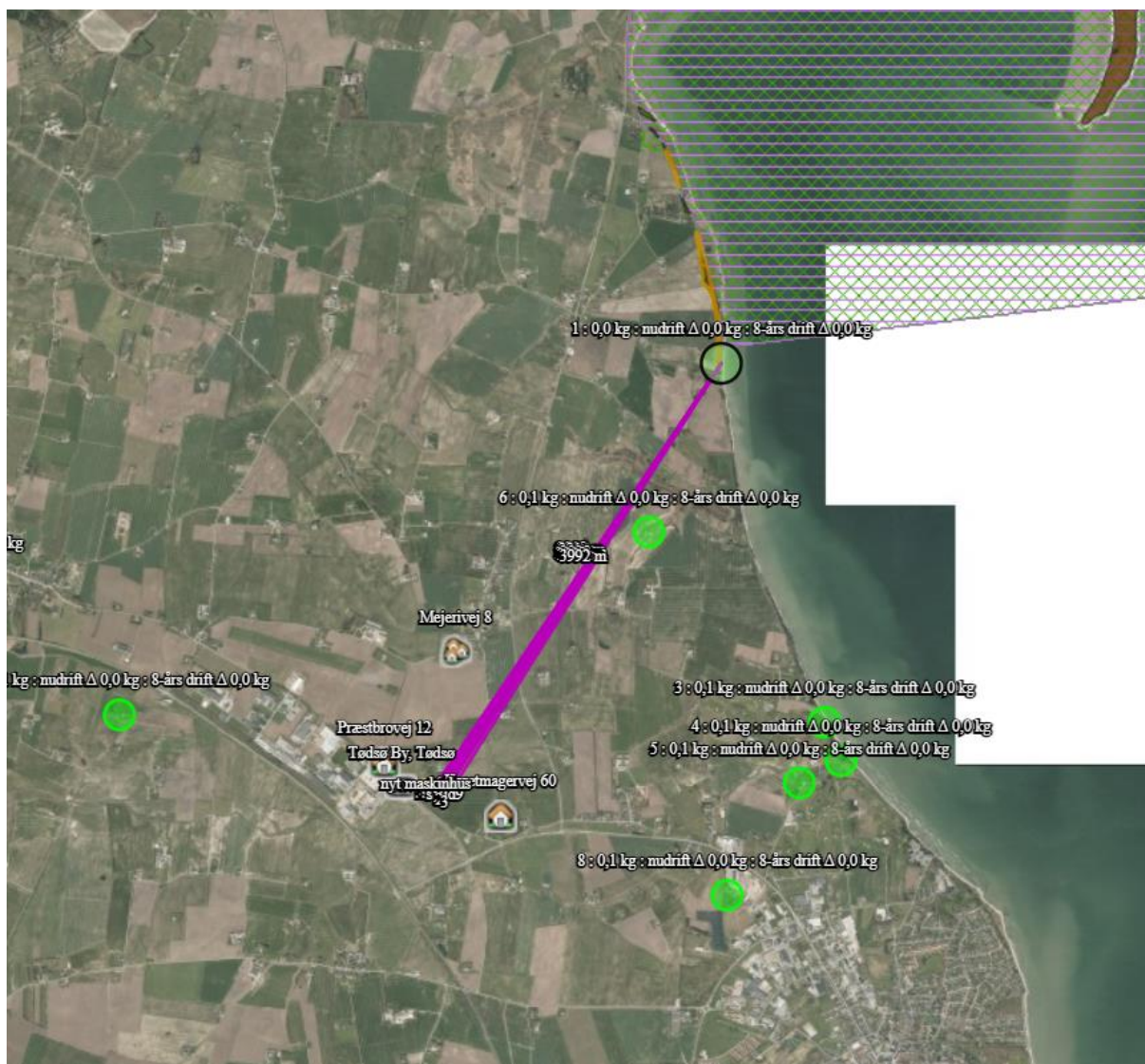

Kategori 2 naturområde:

For højmoser, lobeliesøer, heder større end 10 ha og overdrev større end 2,5 ha, som ligger udenfor internationale naturbeskyttelsesområder (kategori 2-natur) er beskyttelsesniveauet en maksimal totaldeposition på 1,0 kg N/ha år. Det nærmeste KAT 2 naturområde er placeret ca. 2,9 km øst for anlægget.

Der er en totaldeposition på 0,1 kg N pr. ha pr. år, så derfor vurderes det, at emissionen fra produktionsanlægget ikke vil påvirke naturområdet.

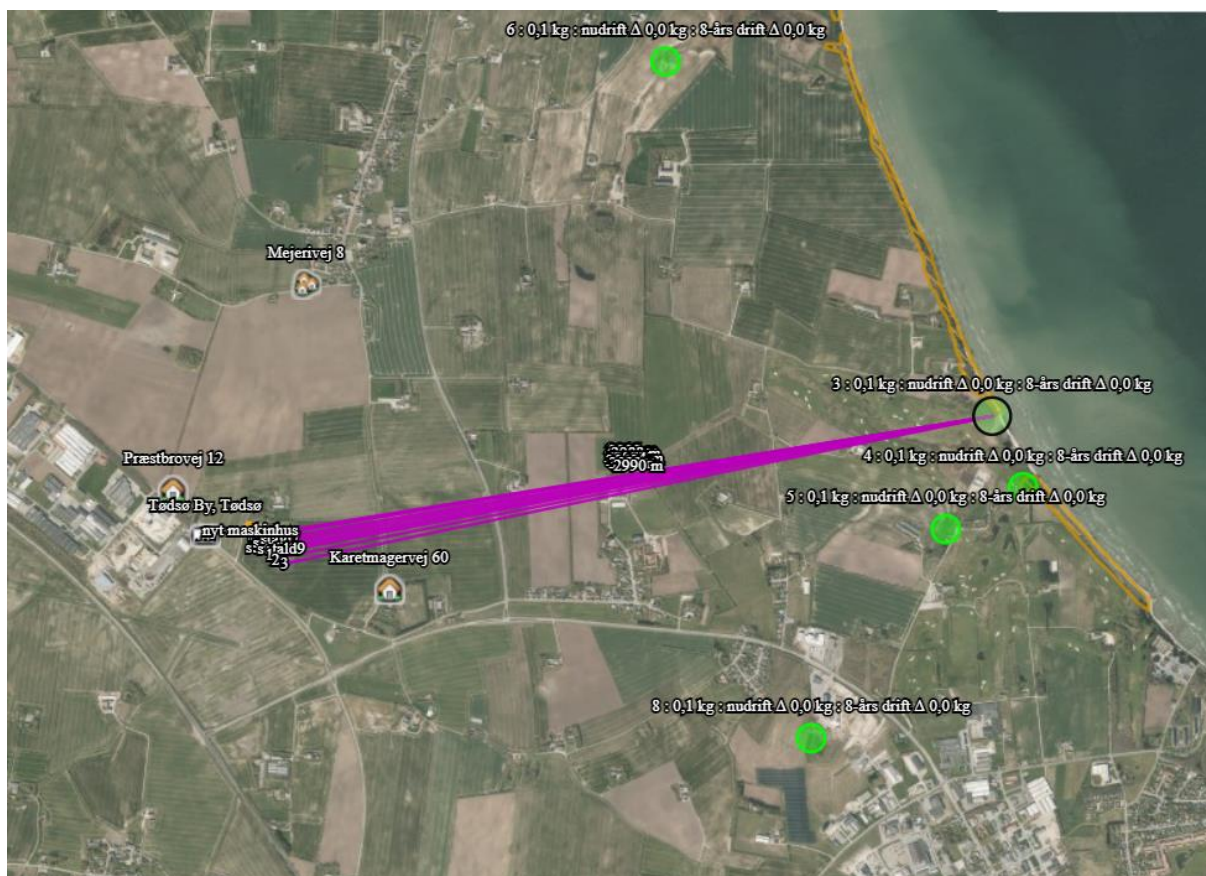

Kategori 3 naturområde:

For heder, og overdrev samt moser og ammoniakfølsomme skove uden for internationale naturbeskyttelsesområder (kategori 3-natur) er beskyttelsesniveauet en merdeposition på 1,0 kg N/ha år. Sidstnævnte beskyttelsesniveau kan dog ud fra en konkret vurdering fastsættes højere.

Skov defineres som arealer, der er større end ½ ha og mere end 20 meter brede, og som er bevokset med træer, der danner eller inden for et rimeligt tidsrum vil danne en sluttet skov af højstammede træer, jf. skovlovens definition af skov.

En skov betegnes som ammoniakfølsom, når:

- 1) der har været skov på arealet i lang tid (i størrelsesorden mere end ca. 200 år), så der er tale om gammel »skovjordbund«,
- 2) skoven er groet frem af sig selv på et naturareal, fx tidligere hede, mose eller overdrev, så jordbunden ikke har været dyrket mark inden for en periode svarende til perioden for gammel »skovjordbund« (dvs. i størrelsesorden mere end ca. 200 år), eller
- 3) der i skoven er forekomst af naturskovindikerende eller gammelskovsarter, som er medtaget på listen over arter, der er brugt ved prioritering af naturmæssigt særligt værdifulde skove omfattet af § 25 i lov om skove, og arterne har væsentlig, definerende betydning for skovens naturværdi.

Heder, moser og overdrev (§ 3 natur) som ikke samtidig er omfattet af kategori 1 og 2 samt ammoniakfølsomme skove:

- ❖ Ca. 2,6 meter nordøst for anlægget er der en hede. Beregninger viser, at merdepositionen fra husdyrbruget er 0,0 kg N pr ha pr år.

På baggrund af den beregnede ammoniakdeposition til omkringliggende naturområder vurderes det, at det ansøgte projekt ikke vil medføre forringelse eller tilstandsændring af naturkvaliteten. Dette begrundes med, at bekendtgørelsens afskæringskriterierne og beskyttelsesniveauer, for de nærtliggende naturområder er overholdt.

Nedenstående skærmpoint viser ammoniakdepositionen på det udvalgte naturområde:

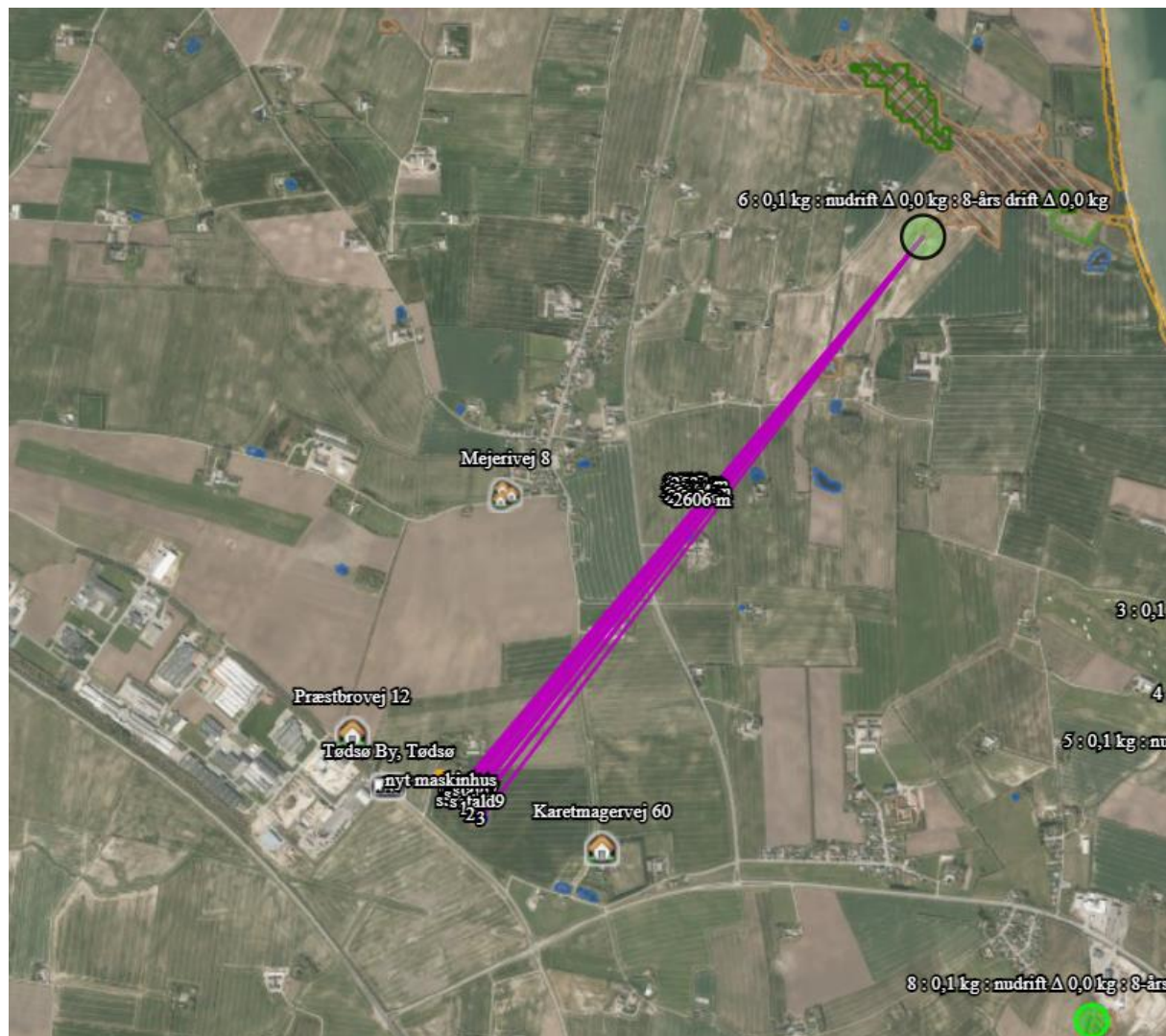

Nedenfor ses beregninger til natur, skema taget fra husdyrgodkendelse.dk.

Samlet emission: **6104,3** (kg NH₃-N/år)

Meremission (8 års-drift): **0,0** (kg NH₃-N/år)

Meremission (nudrift): **0,0** (kg NH₃-N/år)

Oversigt af naturpunkter

Navn:	Kategori:	Opretter:	Kumulation:	Ruhed natur:	Merdeposition (kg N/ha/år):		Totaldeposition (kg N/ha/år):
					8-års drift	Nudrift:	
sø have	Kategori 3	Ansøger	0	V	0,0	0,0	6,9
8	Kategori 3	Ansøger	0	Bn	0,0	0,0	0,0
7	Kategori 3	Ansøger	0	Bn	0,0	0,0	0,1
6	Kategori 3	Ansøger	0	Bn	0,0	0,0	0,1
5	Kategori 3	Ansøger	0	Bn	0,0	0,0	0,1
4	Kategori 2	Ansøger	0	S	0,0	0,0	0,1
3	Kategori 2	Ansøger	0	Bn	0,0	0,0	0,1
2	Kategori 2	Ansøger	0	Bn	0,0	0,0	0,0
1	Kategori 1	Ansøger	0	Bn	0,0	0,0	0,0

I Habitatdirektivets Bilag IV er der opført en række arter, som skal ydes streng beskyttelse overalt i deres naturlige udbredelsesområde (også uden for de udpegede habitatområder). Det indebærer blandt andet, at dyrearternes yngle- og rasteområde ikke må beskadiges eller ødelægges og for planternes vedkommende at arterne ikke må indsamles, plukkes eller ødelægges.

Der er ikke forekomster af plante- og dyrearter omfattet af artsfredning eller optaget på nationale eller regionale rødlistor eller Bilag IV-arter i Habitatdirektivet i tilknytning til staldanlægget.



Det vurderes, at det ansøgte projekt ikke vil påvirke nogle af Bilag IV-arterne negativt, eftersom der ikke foretages nogen ændringer i anlægget.

1.6.3 LUGTGENEAFSTANDE OG LUGTEMISSION

Lugtgenekriterierne er overholdt til samlet bebyggelse og nærmeste nabo uden landbrugspligt. Beregningerne er foretaget i www.husdyrgodkendelse.dk.

Idet der er tale om en eksisterende og uændret drift søges der om dispensation i henhold til 50%-reglen som beskrevet i godkendelsesbekendtgørelsens § 33. Anlægget opfylder alle kriterierne for anvendelsen af 50% reglen.

Den ansøgte omlægning af godkendelsen fra regulering efter antallet af dyr til produktionsareal medfører ingen ændringer i husdyrbrugets drift, der vil have konsekvenser for produktions lugtudledning.

Den beregnede geneafstand er således den samme i ansøgt drift som i nudrift og 8 års drift.

På baggrund af den beregnede lugtemission og en generel god oprydning samt høj hygiejne på anlægget, vurderes det, at der ikke vil være væsentlige lugtgener ved naboer fra husdyrbruget.

Beregninger fra Husdyrgodkendelse.dk er vist nedenfor.

Samlet resultat af lugtberegning ? i

Bebyggelse	Kumulation	Model	Ukorrigeret geneafstand (m)	Korrigeret geneafstand (m)	Vægtet gennemsnitsafstand (m)	Genekriterie overholdt
Karetmagervej 60	0	FMK	151,4	151,4	508,1	Ja
Præstbrovej 12	0	FMK	151,4	151,4	474,1	Ja
Mejerivej 8	0	NY	362,2	362,2	1077,8	Ja
Tødsø By, Tødsø	0	NY	514,6	514,6	309,8	Nej

Forklaring til samlet resultat af lugtberegning

Gul: Genekriterie er ikke overholdt, men der kan søges om dispensation jf. § 33 ("50 % reglen").

* Geneafstanden fra NY modellen er 0, selvom der er en faktisk lugt fra staldgruppen. Dette skyldes at lugten er for lav til at lugtspredningen kan beregnes.

Konsekvenszone: 661 m

Placering af nærmeste nabo:

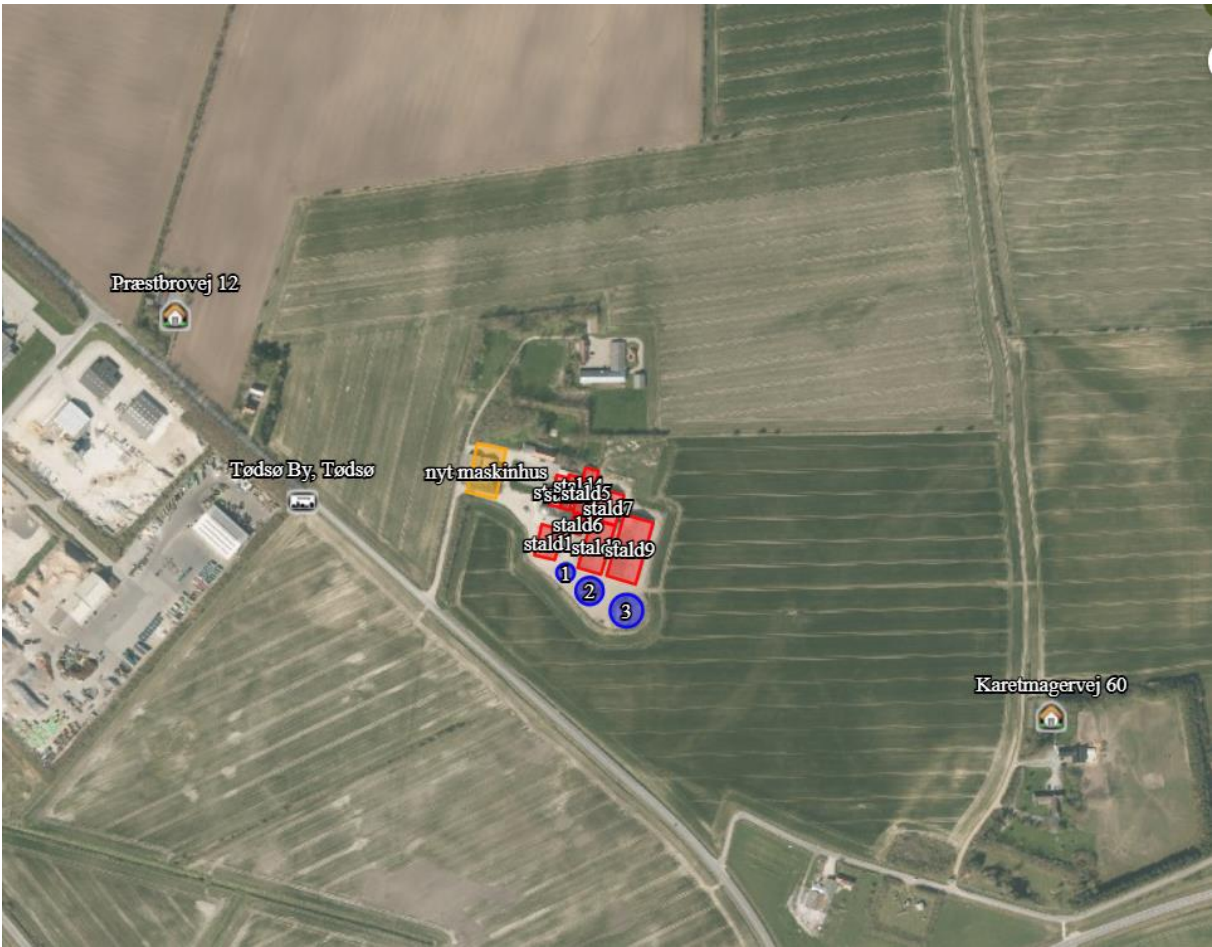

Placering af samlet bebyggelse:

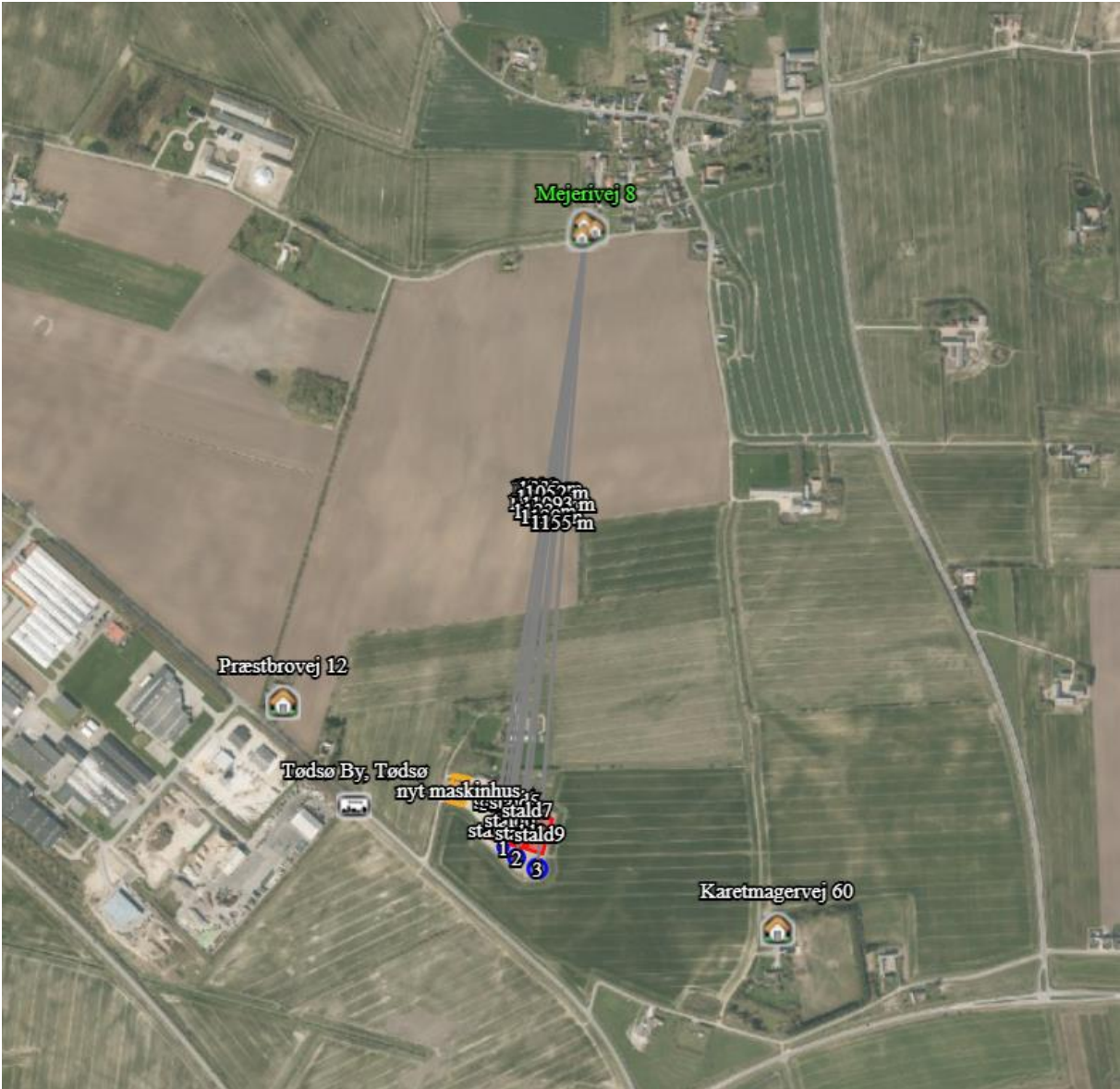

Placering af byzone:

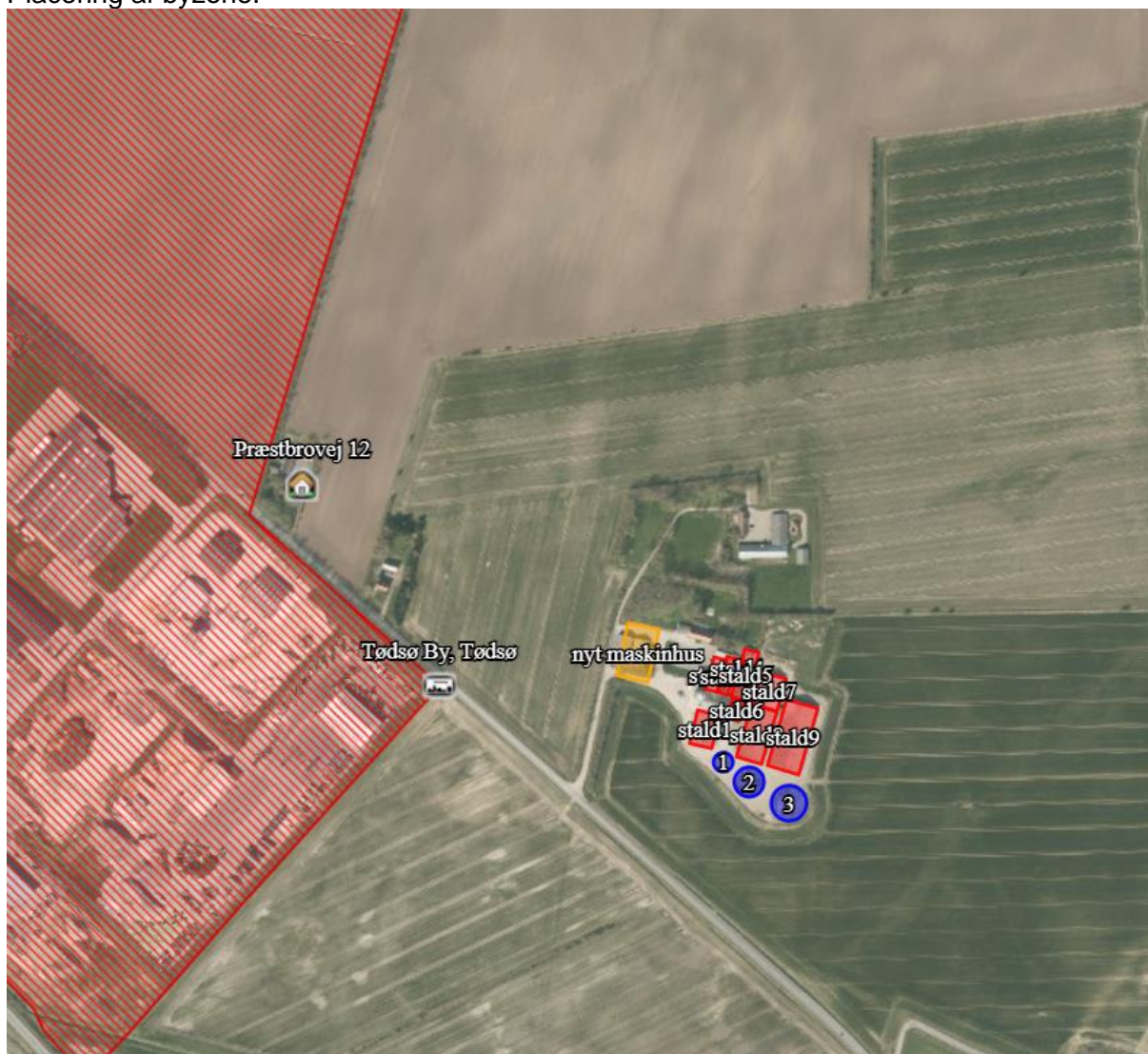

Lugtkilder - staldluft

Ventilationsluften fra staldene medbringer en given mængde lugt. I staldene mindskes lugten ved, at der jævnligt rengøres, samt at der er overbrusning. Derudover vil samtlige ventilationsafkast blive rengjort ved vask af staldene.

Da ventilationsafkastene er placeret cirka 1 meter over tagfladen, bliver luften opblandet og fortyndet inden den falder ned omkring staldanlægget.

Der er etableret overbrusningsanlæg på husdyrbruget for på den måde at sikre, at grise har mulighed for afkøling i varme perioder. Samtidig kan en god drift og styring af overbrusning af gødearealer medvirke til at kontrollere dyrenes gødeadfærd og dermed medvirke til at sikre, at husdyrgødningen hurtigt føres fra stald til lager. Herved mindskes både lugtgener og ammoniaktab, og muligheden for udklækning af fluelarver reduceres. Desuden kan overbrusningsanlæg have en positiv effekt på mængden af støv i stalden.

Lugtkilder - husdyrgødning

Der vil være lugtgener i forbindelse med omrøring af gyllen umiddelbart før udbringning, samt ved udbringning af gylle. Generne vil være begrænset til en forholdsvis kort periode.

Udbringningen vil være begrænset til få dage om året og arbejdet foretages så vidt det er muligt indenfor normal arbejdstid.

Ved udbringning af gylle tages der hensyn til naboer.

Udbringning af gyllen foretages primært med slangeudlægger i veletableret afgrøde, men en del af gyllen nedfældes eller nedpløjes/nedharves forud for etablering af vinterraps og vårsæd for at minimere lugtgener og mindske ammoniakfordampningen.

Pumpning og håndtering af gylle i øvrigt foregår altid indenfor normal arbejdstid.

Selvom der kan forekomme lugtgener fra udbringning af husdyrgødning, så er det ikke en parameter der indgår i lugtberegninger i Husdyrgodkendelse.dk. Her er det udelukkende lugtbelastningen fra dyr/produktionsanlægget, der regnes på.

1.7 ØVRIGE EMISSIONER OG GENEDEGRÆNSENDE FORANSTALTNINGER

1.7.1 STØJ

På husdyrbruget kommer der bl.a. støj fra staldventilation, indblæsning af foder i silo, brug af kompressor og traktor-/lastbiltransport, højtryksrensere til vask af stalde og maskiner.

Eftersom der er ventilatorer i ventilationsafkast, kan der observeres støj fra disse i nærheden af staldene. Støjniveauet vil dog være minimalt, da motorerne i ventilatorerne er placeret i den nederste del af afkastene.

Støj fra transport vil primært komme fra lastbiler med levering af foder, gylletransport, levering og afhentning af svin samt afhentning af døde dyr. Herudover vil der være transporter med traktor ved udbringning af gylle. Der er markdrift fra ejendommen, og der kan opleves støj herfra i sæson dog uden ændringer i forhold til nuværende støjniveau.

I det omfang det er muligt, vil alle støjende aktiviteter blive lagt indenfor normal arbejdstid. Dog kan der forekomme afvigelser i forbindelse med levering og afhentning af dyr, foder og husdyrgødning.

Alle grænser for tilladelig støj vurderes at blive overholdt og der vil kun i meget få tilfælde opstå støjgene fra transporterne. Der er ikke foretaget specielle tiltag for at sikre omkringboende mod støjgene men som beskrevet ovenfor vil de fleste transporter ligge indenfor normal arbejdstid. Udleveringramperne ligger ikke i retning af naboer og dermed skærmer bygningerne for støj i den forbindelse.

Driftsperiode for støjkloder

Ventilation: Konstant drift med spidsbelastning i varme perioder.

Fodringsanlæg: Kører i døgndrift.

Korntørring: Anvendes i høst

Gyllekørsel: Der er tale om sæsonmæssig drift, da hovedparten af gyllen bliver udkørt om foråret og en mindre del om efteråret.

Dyr: Modtagelse/afhentning af dyr. Der vil være tale om mindre spidsbelastninger i forbindelse med beskrivelsen. Udlevering af slagtedyrl vil ske i de tidlige morgentimer.

Pasning af dyr. Der vil være daglig pasning af dyrene mellem ca. kl. 06.00 og 18.00 også weekend.

Tiltag mod støjkloder

Kompressor og foderanlæg er placeret indendørs, og der er derfor begrænset støj i nærområdet. Gyllen udbringes med store vogne, hvilket begrænser antallet af kørsler. Dette begrænser samtidig antallet af dage, hvor der udkøres. Der lægges vægt på at alle flytninger skal foregå under så rolige og kontrollerede forhold som muligt, og derved påvirkes dyrene mindre, og der er mindre risiko for at de stresses og støjer.

Ved optimal drift af fodringsanlægget og indretning af staldene vil grisene ikke være meget sultne ved fodring, og derved ikke støje. Ved brug af ad libitum fodring er der på alle tidspunkter være tilgængeligt foder, og vil således ikke være støj i forbindelse med dette.

Det vurderes, at der ikke vil være en større støjbelastning, da der ikke foretages ændringer i produktionen.

Det vurderes, at der er taget de fornødne foranstaltninger til begrænsning af støj fra anlægget.

Rystelser

Husdyrbruget drives med almindelige godkendte landbrugsmaskiner. Ingen af disse bidrag til niveauet for vibrationsniveauet (dB re 10⁻⁶ m/s²), målt som det maksimale KB-vægtede accelerationsniveau med tidsvægtning S, må overstige værdierne i Lavfrekvent støj, infralyd og vibrationer i eksternt miljø Orientering fra Miljøstyrelsen, nr. 9 1997

Anvendelse	Tidspunkt	Vægtet accelerationsniveau L _{aw} i dB
Boliger i boligområder (hele døgnet)	Hele døgnet	75
Boliger i blandet bolig/erhvervsområde	18-7	75
Børneinstitutioner og lignende	I åbningstiden	75
Boliger i blandet bolig/erhvervsområde	7-18	80
Kontorer, undervisningslokaler og lignende	Hele døgnet	80
Erhvervsbebyggelse	Hele døgnet	85
Kontorer og tilsvarende lokaler i erhvervsbebyggelse, hvor der foregår følsomme aktiviteter	Hele døgnet	80

Anvendelse	Tidspunkt	A-vægtet lydtryksniveau (10-160 Hz), dB	G-vægtet lydtryksniveau dB
Beboelsesrum, herunder børneinstitutioner og lignende	18-7	20	85
	7-18	25	85
Kontorer, undervisningslokaler, og lignende støjfølsomme rum	Hele døgnet	30	85
Erhvervsbebyggelse	Hele døgnet	35	90

Brug af maskiner i landbruget kan i nogle tilfælde give anledning til vibrationsgener. Dette vil typisk være rystelser maskinføreren udsættes for, fremfor rystelser der giver gener for det omgivende miljø. Denne type rystelser er en arbejdsmiljøfaktor og vurderingen af dette forhold indgår i arbejdspladsvurderingen (APV) og behandles ikke nærmere her.

I forbindelse med transporter kan der muligvis være vibrationer fra køretøjerne. Dette vil dog ikke være i et omfang, der overstiger, hvad der almindeligvis må forventes fra kørsler på landets veje. Der er ikke nabobeboelser beliggende umiddelbart op til veje eller indkørsler. Rystelser fra anlægget eller transporter i forbindelse med driften af denne, forventes derfor ikke at give gener for omgivelserne, og det vurderes, at grænseværdierne overholdes til alle områder nævnt i ovenstående tabeller.

Det vurderes derfor at omkringboende ikke vil blive generet af rystelser fra driften af husdyrbruget.

1.7.2 LYS

Husdyrbruget anvender en kombination af dagslys og kunstig lys i staldene.

Der er lys i løbeafdelingen i 12- 16 timer i døgnet, af hensyn til søernes reproduktion. I øvrige staldbygninger er der kun lys i staldene når der arbejdes.

Lyset i staldene kan ses fra vinduerne i siden af bygningerne.

Der er udendørs belysning på gårdspladsen. Lyset vil kun være tændt efter behov, og det vurderes ikke at de er placeret så de er til gene for naboer.

Når der udskiftes belysning, vælges der energieffektiv belysning.

1.7.3 FLUER OG SKADEDYR

For at bekæmpe skadedyr, som kan være til gene for naboer og for selve ejendommen, foretages regelmæssig bekæmpelse af fluer, rotter og mus. Alle udendørsarealerne samt områder omkring foderopbevaring holdes ryddelige og renholdt.

Fluer bekæmpes efter behov. Hvis der opstår problemer med fluer, vil de blive bekæmpet efter de nyeste retningslinjer fra Aarhus Universitet, Agrøkologisk Institut.

Rottebekæmpelse foretages af autoriseret firma. Aftalen med det pågældende firma i dag, er at de kommer på husdyrbruget 4-6 gange årligt og tilser de opstillede kasser.

Rotter kan overføre sygdomme, æder mad og husdyrfoder og ødelægger bygninger og kloaksystemer. Enhver, der opdager rotter, har pligt til at anmelde det til kommunen. Det gælder for både private og virksomheder. Man kan forebygge rotter ved at rydde op udendørs, så de ikke har mulighed for at bygge rede og ved at sørge for, at de ikke har adgang til madrester, foderrester og korn.

Det vurderes, at der på baggrund af det oplyste, ikke vil ske en væsentlig opformering af fluer og skadedyr på husdyrbruget, og husdyrbrugets skadedyrsbekæmpelse vurderes at være tilstrækkelig.

1.7.4 STØV FRA STALDE OG FODER

Støvgener kan opstå ved håndtering af foder og i særlige tilfælde fra trafik til og fra husdyrbruget. Opbevaring af foder sker i lukkede siloer enten indendørs eller udendørs. Korn opbevares i silo. Foderblanding sker indendørs. Derved minimeres støvgenerne fra håndtering af foder og korn.

Der forventes ingen væsentlige problemer med støv fra husdyrbruget. Der henvises dog til god landmandspraksis, således at al transport til og fra anlægget og levering af foder foregår ved brug af hensynsfuld og effektiv kørsel mht. udnyttelse af kapacitet.

Det vurderes, at omgivelserne ikke vil blive påvirket af støv fra husdyrbrugets drift set i forhold til ventilation, foder og gyllekørsel.

1.7.5 RENGØRING

Farestaldene rengøres efter hvert hold., løbe-drægtighedsstalder rengøres cirka et par gange om året. Farestalden iblødsættes og nedvaskes med højtryksvasker. Mellem hvert hold bliver staldene sat i blød og efterfølgende vasket med højtryksrensning samt afslutningsvis desinficeret. Inden det nye hold søer indsættes, vil staldene så vidt muligt være udtørret. Rengøringen skal være medvirkende til at der i staldene kan opretholdes et højt sundhedsniveau, og risikoen for smitte mellem de forskellige hold minimeres.

Det vurderes, at der foretages de nødvendige foranstaltninger for at opretholde en god hygiejne.

1.7.6 SPILDEVAND OG VANDFORBRUG

Fra husdyrbruget vil der være husspildevand, sanitetsvand, vaskevand fra stalder samt vand fra vask af grisebiler. Der er ikke offentlig kloakering i området. Husspildevand bortføres derfor med sivedræn, gennem et minirenselanlæg, med tilkøbt septiktank. Tagvand ledes til dræn, der løber mod syd.

Sanitetsvand fra beboelse og stald ledes til septiktank. Slam fra septiktank tømmes via kommunal tømningssordning.

Der er i dag et vandforbrug på ca. 10.000 m³ årligt. Vandet leveres af Morsø Forsyning.

Staldene bliver kontrolleret dagligt, og hvis der opstår utilsigtet og synligt vandspild vil det blive opdaget og repareret med det samme.

Der anvendes drikkepipler placeret i fodertrugene, så der er optimale forhold for adgang til vand for svinene og et lavt drikkevandspild.

Inden vask af staldene sættes stalden i blød, hvorefter stalden vaskes med højtryksrensning med koldt vand. Både iblødsætning og vask med højtryksrensning er vandbesparende.

Der bruges mindst muligt vand til overbrusning. Overbrusning bruges som køling af dyrene i de varmeste måneder af året og nedsætter desuden ammoniakfordampning og energiforbrug til ventilation.

Staldanlægget vil blive gennemgået jævnligt, så utætte rør og drikkeventiler vil blive udskiftet, så snart det opdages.

Spildevand tildelt gyllebeholder

Vaskevand fra staldene opsamles i gyllekanalerne og føres hermed til gylletanken.

Mængden af vaskevand indgår i behovet for opbevaringskapacitet i beholderen .

Vaskevandet udspreddes med husdyrgødningen. Vand fra vaskepladsen ledes til afløb, der fører under stald til fortank og herfra videre til gyllebeholder.

Det vurderes, at håndtering af spildevand lever op til kravene.

1.7.7 ENERGIFORBRUG OG VENTILATION

Der anvendes energi til ventilation, fodring, lys mv. Ved løbende renovering og reparation vil der være fokus på at vælge løsninger der minimerer energiforbruget f.eks. energibesparende lyskilder mv.

Al ventilation sker ved et computerstyret temperaturreguleret styringssystem, der sikrer, at ventilationen kører optimalt både med hensyn til temperatur og fugt i staldene, og i forhold til elforbruget. Hyppig rengøring af ventilationsafkastene, nedsætter energiforbruget betragteligt. Overbrusning bruges til køling af dyrene i de varmeste måneder af året og nedsætter desuden ammoniakfordampning og energiforbrug til ventilation.

Logistikken i forbindelse med håndtering af foder, dyr m.v. er indrettet, så afstanden giver færrest mulige driftstimer, hvilket minimerer energiforbruget.

Der forventes et forbrug på ca. 450.000 kWh pr. år.

Det vurderes, at der holdes fokus på energiforbruget, så det minimeres.

1.7.8 OPBEVARINGSKAPACITET OG GYLLEHÅNDTERING

Gylle opbevares i fortank og i gyllebeholderne.

Al omlastning af gylle sker med gyllevogn med fastmonteret kran, hvor pumpen sidder på gyllevognen, og der sker en automatisk tømning af pumperøret. Omlastning sker altid under opsyn, derfor vurderes det, at der ikke er større risiko for uheld i forbindelse med utilsigtet igangsætning af pumper, spild m.m.

Gyllebeholderne er stabile beholdere, lavet af typegodkendt beton, der kan modstå mekaniske, termiske og kemiske påvirkninger.

Beholdernes bund og vægge er tætte og beskyttet imod tæring.

En gang årligt tømmes gyllebeholderne, hvorved gyllebeholderne visuelt kan kontrolleres for evt. skader.

Der foretages lovpligtigt eftersyn og vedligeholdelse, hvilket betyder, at beholderne hvert 10. år bliver kontrolleret for, om der skulle være tegn på begyndende utætheder.

Gyllen omrøres kun forud for udkørsel af gylle. Der er ingen stationære pumper, hvilket fjerner risikoen for tab af gylle til miljøet.

Der forventes en gylleproduktion på ca. 9.500 m³ pr. år. Der vil være opbevaring på ejendommens tre gyllebeholdere på hhv. 4.000 m³, 3.000 m³, 1.200 m³ og gyllekanaler på ca. 1.000 m³. Dette giver ca. 10,5 mdr. opbevaringskapacitet på husdyrbruget, så kravet om 9 mdr. opbevaring er overholdt.

Det vurderes, at der er taget de fornødne foranstaltninger for opbevaring af husdyrgødning.

1.7.9 AFFALD OG KEMIKALIER

Døde dyr fjernes dagligt fra staldene og placeres i container eller under kadaverkapsel, udviklet til formålet.

Brændbart affald bliver opsamlet i container, og bortskaffes via en indsamlingsordning for erhvervsvirksomheder eller til kommunal genbrugsplads.

Genanvendeligt affald bliver ligeledes opsamlet i container, og bortskaffes via en indsamlingsordning for erhvervsvirksomheder eller til kommunal genbrugsplads.

Jern og metal afhændes til produkthandler og glas m.m. bortskaffes via indsamlingsordning for erhvervsvirksomheder eller bortskaffes til kommunalgenbrugsplads.

Klinisk risikoaffald i form af medicinglas og -rester samt kanyler bortskaffes via indsamlingsordning for erhvervsvirksomheder, indleveres på genbrugsplads eller sendes med dyrlægen retur.

Spildolie opbevares på fast gulv uden afløb i maskinhus. Emballage og rester afhændes til godkendt aftager/kommunal genbrugsplads. Sprøjtemidler opbevares i kemirum.

Andet farligt affald opbevares adskilt, og afsættes i overensstemmelse med gældende affaldsregulativ.

Det vurderes, at affald og kemikalier håndteres korrekt.

1.7.10 DØDE DYR

Døde dyr afhentes efter behov 1 gang ugentligt af DAKA. Frem til afhentning opbevares store grise under kadavercap, smågrise i kølecontainer.

Det vurderes der ikke vil ske nogen skadelig påvirkning, eftersom at døde dyr opbevares korrekt.

1.7.11 TRANSPORTER TIL OG FRA ANLÆGGET

Til- og frakørselsforhold

Arbejdskørsel til og fra produktionen skal ske ad Præstbrovej. Der er gode oversigtsforhold ved ud og indkørsel.

Transporter

Hovedparten af transporterne udgøres af transporter med smågrise, dyr til slagtning, husdyrgødning, korn og foder. Transporterne med husdyrgødning og korn er sæsonbettinget, mens afhentning af smågrise sker 1 gang ugentligt.

På dage med gyllekørsel og kornkørsel er der en rimelig stor trafik med deraf følgende støjgener. Det tilstræbes, at kørslen bliver holdt på hverdage i normal arbejdstid, men i højsæsonen vil der være øget trafik på - og omkring husdyrbruget udenfor de anførte tidspunkter.

Gyllen transporteres med traktor og gyllevogn ud til udbringningsarealerne.

Transporterne vil primært foregå indenfor normal arbejdstid 06-18, dog kan kørsler med levende dyr ske tidligere. Alle grænser for tilladelig støj vil blive overholdt.

Eftersom dyreholdet ikke udvides, vil der ikke ske en merpåvirkning af omgivelserne, og det vurderes derfor, at miljøgodkendelsen ikke påvirker trafikken i negativ retning.

Nedenfor er vist tilkørselsveje

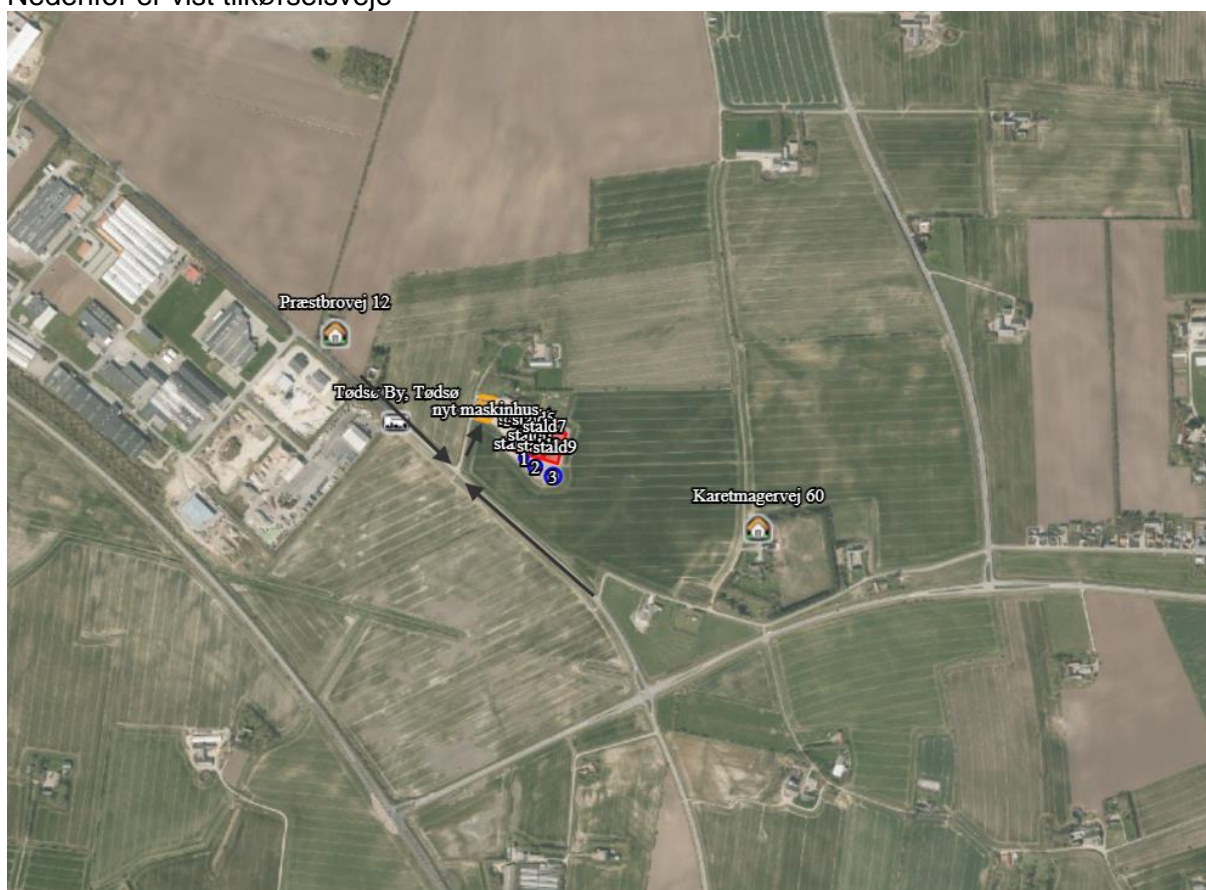

Transporter	Nudrift, antal pr. år	Ansøgt, antal pr. år
Ind og udlevering af dyr	110	110
Brændstof	25	25
Døde dyr	52	52
Foder og korn	140	140
Husdyrgødning	271	271
Diverse	20	20
I alt	618	618

Korntransporter vil med opførelse af to nye siloer blive koncentreret på færre dage om året. Mængden af transporter af korn vil være den samme på årsbasis.

Eftersom der ikke sker nogen stigning i antal transporter til husdyrbruget, vil der ikke ske en merpåvirkning af de omkringliggende naboer. Det vurderes derfor, at omgivelserne ikke vil få en merpåvirkning af antal transporter til og fra husdyrbruget.

1.8 EGENKONTROL OG DOKUMENTATION

På husdyrbruget påtænker ansøger følgende egenkontrol af produktionen:

- ❖ Alle dyr tilses minimum en gang dagligt og alle regler vedr. dyrevelfærd opfyldes.
- ❖ Staldene, inkl. mekanisk udstyr, kontrolleres dagligt, og der udføres små reparationer med det samme eller tilkaldes service.
- ❖ Der er serviceaftale med leverandør af ventilationsanlæg.
- ❖ Gyllebeholder er tilmeldt de lovpligtige 10-årige beholderkontrol.
- ❖ Kontrol med flydelag på gyllebeholdere.
- ❖ Den daglige drift af husdyrbruget drives efter principperne "Godt Landmandskab", således anlægget giver mindst mulig miljøbelastning og færrest mulige gener for omgivelserne.
- ❖ Der er en sundhedsaftale med dyrlæge, hvor besætningens generelle sundhed vurderes, og hvor det enkelte dyr behandles efter behov. Medicinforbruget søges minimeret ved systematisk sundhedsrådgivning.
- ❖ Der tages i videst muligt omfang hensyn til naboer i forbindelse med udbringning af husdyrgødning.
- ❖ Personalet på husdyrbruget bliver løbende efteruddannet.
- ❖ Foder tilpasses dyrenes behov og sundhed.
- ❖ Alle medarbejdere er instrueret i forsvarlig håndtering af forurenende stoffer herunder gylle, kemikalier og brændstof.
- ❖ Al produktion tilrettelægges således at belastning af den enkelte medarbejder mindskes.
- ❖ Rengøring i og omkring bygningerne og siloer, foretages jævnligt, med henblik på at minimere risikoen for lugt og for at der ikke skal opstå uhygiejniske forhold. Den jævnlige rengøring og visuelle kontrol sikrer bl.a. at der ikke opstår uhygiejniske forhold, ressourcespild eller punktfurening.

Det vurderes, at der er taget de nødvendige foranstaltninger.

1.8.1 DOKUMENTATION:

For at kunne dokumentere at miljøgodkendelsen og lovgivningen overholdes er/bliver følgende til rådighed på kommunens forlangende:

- Foderplaner
- Gødningsregnskaber og udtræk fra Svineflyt
- Registrering af årligt forbrug af el og vand
- 10 års beholderkontrol og logbøger over flydelag, tømning og kontrol
- minimiljøledelse

For IE-brug gælder, at der hvert år skal indsendes konkrete oplysninger om fodring og vedligeholdelse af forskellige systemer og anvendt teknologi mm., hvis det ikke udleveres til Kommunen i forbindelse med tilsyn.

Det vurderes, at der er taget de nødvendige foranstaltninger.



1.9 BAT-EMISSIONSNIVEAU, AMMONIAK

BAT-kravet for ammoniakemissionen fra husdyrbruget er beregnet i husdyrgodkendelse.dk. Af nedenstående fremgår det, at BAT niveauet er overholdt.

Af nedenstående skærmprent fra den gældende miljøgodkendelse er BAT beregnet til 6.104 kg N.

På baggrund heraf vurderes det, at BAT for staldanlægget er overholdt, da den faktiske emission er 6.104 kg N. Dette begrundes i, at det er eksisterende anlæg der bliver godkendt, og der ikke foretages nogen godkendelsespligtige ændringer i staldanlægget.

Skærmprent af BAT beregning fra Hudyrgodkendelse.dk:

Samlet BAT beregning  			
	Stalde	Lagre	Total
Samlet BAT krav (kg NH ₃ -N /år)	5404	700	6104
Faktisk emission (kg NH ₃ -N /år)	5404	700	6104
Forskel (kg NH ₃ -N /år)	-	-	0
Vejledende BAT Overholdt?	-	-	Ja

1.9.1 TEKNOLOGIER OG TIL- OG FRAVALG AF TEKNOLOGI

Bedriftens ansvarlige har fokus på, hvilke staldsystemer der er bedst anvendelige i relation til miljø, og dermed tab af ammoniak til omgivelserne, samt til dyrenes velfærd.

Bedriften og det tilhørende produktionsanlæg bygger på principper der tilgodeser miljøet i det omfang loven tilsigter.

Staldene er indrettet med delvis fast gulv og fuldspalter, samt fast, strøet leje i sygestierne. Der anvendes overbrusning af gødearealet, så det renholdes og så ammoniak- og lugtemissionen reduceres.

Farestaldene er indrettet, så der kan rengøres efter hvert hold, og derved nedsætte risikoen for sygdomme, nedsætte lugt fra staldene og mindske støvet i stalden for både dyr og mennesker.

Håndteringen af gylle er med træk og slip. Pumpning og håndtering af gylle vil foregå i lukket rørsystem. Pumpning vil foregå indenfor normal arbejdstid.

Tildeling af halm i stiens lejeområde vil medvirke til, at stien holdes tør og endvidere give beskæftigelse til grisene. Dette giver lidt støv i staldene, men ammoniakkoncentrationen og temperaturen er lavere, hvilket medvirker til et bedre arbejdsmiljø.

Rengøring af de faste lejearealer er forbundet med en større arbejdsforbrug. Desuden kan der være større risiko for svineri på det faste gulv i perioder med højere temperaturer. Her ved større arbejde med at holde disse rene. Ved svineri på det faste gulv er der risiko for at reduktionen i ammoniak ikke kan overholdes.

I drægtighedsstalden er der tale om en stald, hvor søerne går løse i store grupper. Leje/hvilearealet er indrettet med fast gulv, og aktivitetsarealet med spaltegulv, under spaltegulvet er der gyllekanaler.

Farestierne er indrettet med fuldspalter. Farestien har i begge tilfælde et tørt miljø for pattgrisene, hvorved der kan opretholdes et lavt smittepres i farestien.

1.9.1.1.1 Teknologiblade

Til so- og slagtesvineproduktioner findes følgende teknologiblade:

- ❖ Luftrensning
- ❖ Delvist fast gulv
- ❖ Køling af gylle i svinestalde
- ❖ Fast overdækning af gyllebeholder
- ❖ Svovlsyrebehandling af gylle

1.9.1.1.2 Valg af teknologi

- ❖ Delvis fast gulv

1.9.1.1.3 Fravalg af teknologi

Luftrensning, gyllekøling og gylleforsuring er fravalgt, da der er tale om eksisterende stalde, det vurderes at være økonomisk uproportionalt at etablere i eksisterende stalde, der er ikke lavet yderligere økonomiske beregninger på dette.

Ud fra den valgte miljøteknologi, vurderes det, at produktionsanlægget lever op til BAT.

1.9.2 BAT DAGLIG DRIFT

Bedriftens ansvarlige har fokus på, hvilke staldsystemer der er bedst anvendelige i relation til miljø, og dermed tab af ammoniak til omgivelserne, samt til dyrenes velfærd.

Bedriften og det tilhørende produktionsanlæg bygger på principper, der tilgodeser miljøet i det omfang loven tilsigter.

Den daglige drift er tilrettelagt ud fra principperne om godt landmandskab og ansvarlig driftsledelse, således anlægget giver anledning til mindst mulig miljøbelastning og færrest mulige gener for omgivelserne. Dette søges opnået ved bl.a. at reducere vand- og energiforbrug og ved reduktion af ammoniakfordampning fra staldene og lager.

Ansøger vurderer, at det er BAT at monitere følgende procesparametre mindst en gang om året:

- ❖ Vandforbrug
- ❖ Energiforbrug
- ❖ Brændstofforbrug
- ❖ Antallet af indgående og udgående dyr, herunder fødsler og dødsfald, hvor dette er relevant
- ❖ Foderforbrug
- ❖ Gødningsproduktion

Det vurderes, at den daglige drift lever op til BAT.

1.9.3 BAT FODRING

Foderplaner laves i samarbejde med en rådgiver fra foderstof, Svinerådgiver el lign. med henblik på at opnå den mest optimale fodring af svinene mht. trivsel, sundhed, vækst, foderomkostninger, brug af færrest mulige resurser osv.

Foderet er ved hjælp af foderplaner tilpasset de enkelte dyrs aktuelle behov. Derved undgås overforsyning med næringsstoffer, der vil ende som uudnyttede næringsstoffer i gyllen.

Proteinindholdet i foderet søges hele tiden reduceret og optimeret. Reduktion af protein i foderet sker primært ved løbende forbedring af foderkvaliteten og ved genetiske forbedringer af svinets fodereffektivitet.

Fosforindholdet i foderet søges hele tiden reduceret og optimeret.

Det vurderes, at BAT for foder er opfyldt på husdyrbruget.

1.9.4 BAT OPBEVARING AF HUSDYRGØDNING

- ❖ Gyllen opbevares i beholder.
- ❖ Der er tilstrækkelig opbevaringskapacitet på husdyrbruget, således at den lagrede gylle kan udbringes i perioder, hvor der er optimale vækstbetingelser for den voksende afgrøde.
- ❖ Gyllen opbevares i stabile beholder, der kan modstå mekaniske, termiske, samt kemiske påvirkninger.
- ❖ Beholdernes bund og vægge er tætte og beskyttede mod tæring.
- ❖ Gyllebeholdere tømmes regelmæssigt af hensyn til eftersyn og vedligeholdelse.
- ❖ Gylle kun omrøres umiddelbart før tømning af beholderen ved f.eks. tilførsel på marken.
- ❖ Der er et veletableret flydelag på beholderne, som der løbende holdes opsyn med.
- ❖ Gyllebeholdere er underlagt 10-års beholderkontrol og er under dagligt opsyn.
- ❖ Der foretages løbende eftersyn og vedligeholdelse af gyllebeholdere.
- ❖ Gylle suges fra de eksisterende beholdere og op i gyllevognen ved hjælp af en sugekran, der er påmonteret på gyllevognen. Sugekran minimerer risikoen for eventuelle uheld eller spild i forbindelse med påfyldningen af gyllevognen.

Det vurderes, at BAT for opbevaring af husdyrgødning er opfyldt på husdyrbruget.

1.9.5 MANAGEMENT

Den daglige drift er tilrettelagt ud fra principperne om godt landmandskab og ansvarlig driftsledelse, således anlægget giver anledning til mindst mulig miljøbelastning og færrest mulige gener for omgivelserne. Dette søges opnået ved reduceret vand- og energiforbrug og ved reduktion af ammoniakfordampning fra staldene.

Der foretages daglige tilsyn på anlægget, og løbende vedligeholdelse.

Vand- og energiforbrug opgøres årligt i forbindelse med regnskabet.

Logistikken i forbindelse med fodring og håndtering af dyr, er indrettet, så afstanden giver færrest muligt driftstimer.

Rengøring i og omkring bygningerne og siloer, foretages jævnligt, med henblik på at minimere risikoen for lugt, og for at der ikke skal opstå uhygiejniske forhold. Den jævnlige rengøring og visuelle kontrol sikrer, at der ikke opstår ressourcespild eller uhygiejniske forhold.

Døde dyr fjernes dagligt fra staldene og placeres i container eller under kadaverkapsel, så der ikke opstår uhygiejniske forhold.

Affald bortskaffes, så vidt muligt, til genbrug.

Medicinforbruget søges minimeret ved systematisk sundhedsrådgivning med dyrlæge og der er 4-6 årlige besøg af dyrlægen, hvor besætningens generelle sundhed vurderes, og hvor det enkelte dyr behandles efter behov. Herudover er der diverse rådgivningsbesøg.

Husdyrbrugets medarbejdere uddannes løbende gennem kurser og efteruddannelse og medarbejdere er orienteret om, at husdyrbruget er miljøgodkendt, og hvilket vilkår der er stillet til driften i den forbindelse. Medarbejdere holdes ajour med nye krav og regler på regelmæssige personalemøder.

Alle medarbejdere er instrueret i forsvarlig håndtering af forurenende stoffer herunder gylle, kemikalier og brændstof og produktionen tilrettelægges således, at belastning af den enkelte medarbejder mindskes.

1.9.6 FOREBYGGELSE AF UHELD

Det er vurderet, at der sker forebyggelse af uheld på husdyrbruget med udgangspunkt i nedenstående beskrivelser.

Anlæg og tekniske foranstaltninger renses, vedligeholdes og udskiftes i en sådan grad at det sikrer en korrekt brug og effekt. Medarbejderne er grundigt introducerede til opgaverne, hvilket er med til at sikre, at disse bliver udført korrekt, og med minimal risiko for uheld som følge af forkert håndtering af kemikalier, gylle, olie mv. Ejer og andre med fast adgang til anlægget er vejledt i beredskabsplanen, hvilken har en fast plads på staldkontoret og i ejers privatbolig.

Al omlastning af gylle sker med gyllevogn med fastmonteret kran, hvor pumpen sidder på gyllevognen, og der sker en automatisk tømning af pumperøret. Omlastning sker altid under opsyn, derfor vurderes det, at der ikke er større risiko for uheld i forbindelse med utilsigtet igangsætning af pumper, spild m.m.

En gang årligt tømmes gyllebeholderen, i forbindelse med den normale udbringning af gylle, hvorved gyllebeholderen visuelt kan kontrolleres for evt. skader. Der foretages desuden lovpligtigt eftersyn og vedligeholdelse, hvilket betyder, at beholderen hvert 10 år bliver kontrolleret for om der skulle være tegn på begyndende utætheder.

Dieseltankene er hævet over jorden og placeret hvor der er minimal risiko for påkørsel. Tanken udskiftes i overensstemmelse med olietankbekendtgørelsens sløjfningsterminer.

Ved at følge de retningslinjer der er anført i beredskabsplanen forventes skadevirkninger ved evt. uheld minimeret, da der vil ske forureningsbegrænsende foranstaltninger i form af inddæmning, oppumpning m.v.

1.9.7 BEREDSKABSPLAN

Der er udarbejdet en beredskabsplan for husdyrbruget.

Ved at følge de retningslinjer der er anført i beredskabsplanen forventes skadevirkninger ved evt. uheld minimeret, da der vil ske forureningsbegrænsende foranstaltninger i form af inddæmning, oppumpning m.v.

Ejer og andre med fast adgang til anlægget er/bliver vejledt i beredskabsplanen, hvilken får en fast plads på staldkontoret. Beredskabsplan, der beskriver, hvilke forholdsregler medarbejder og ejer skal tage ved brand, udslip af gylle eller ved andre uheld og kritiske situationer.

1.9.8 REDEGØRELSE FOR UHELD

Driftsforstyrrelser eller uheld, der kan medføre væsentlig forøget forurening i forhold til normal drift, kan ske i forbindelse med håndtering og opbevaring af husdyrgødning og kemikalier, ved strømsvigt samt udslip af dieselolie.

Det vurderes, at der er taget de nødvendige foranstaltninger.

1.9.9 UHELD MED GYLLE

I tilfælde af mindre gylleudslip vil gyllen samle sig om lækagestedet, i dette tilfælde vil gylle løbe mod det laveste område omkring tankene. Herfra kan det suges op og fjernes. Maskinstation vil blive kontaktet, og der kan dæmmes op med jord eller lignende.

Al omlastning af gylle sker med gyllevogn med fastmonteret kran, hvor pumpen sidder på gyllevognen, og der sker en automatisk tømning af pumperøret. Omlastning sker altid under opsyn, derfor vurderes det, at der ikke er større risiko for uheld i forbindelse med utilsigtet igangsætning af pumper, spild m.m.

En gang årligt tømmes gyllebeholderen, i forbindelse med den normale udbringning af gylle, hvorved gyllebeholderen visuelt kan kontrolleres for evt. skader. Der foretages desuden lovpligtigt eftersyn og vedligeholdelse, hvilket betyder, at beholderne hvert 10 år bliver kontrolleret for om der skulle være tegn på begyndende utætheder.

Det vurderes, at der er taget de nødvendige foranstaltninger.

1.9.10 DØDE DYR

Døde dyr fjernes dagligt fra staldene og placeres i container eller under kadaverkapsel, udviklet til formålet. DAKA kommer som udgangspunkt en gang om ugen. Derved undgås uhygiejniske forhold og at der kan observeres døde dyr af forbigående. Desuden kan ræve, hunde og vilde katte ikke komme til de døde dyr.

Det vurderes, at håndtering af døde dyr opfylder gældende lovkrav.

1.9.11 STRØMSVIGT

Ved længerevarende strømsvigt vil energiforsyningselskabet blive kontaktet. Der er nødopluk i staldene, og alarmer der straks påkalder en medarbejder.

Det vurderes, at der er taget de nødvendige foranstaltninger.

1.9.12 BRAND

Ved brand tilkaldes brandvæsnet.

Der er opsat pulverslukkere strategiske steder på anlægget. Der iværksættes slukningsarbejde i det omfang det er forsvarligt. Dyr forsøges reddet ud.

Det vurderes, at der er taget de nødvendige foranstaltninger.

1.10 HUSDYRBRUGETS OPHØR

Ved husdyrbrugets ophør, rengøres stalde- og gødningsopbevaringsanlæg, foderlagre og affald skal fjernes. Evt. nedbrydning af stalde og fortank/gyllebeholder vil ske i henhold til gældende regler. Der skal indenfor 4 uger efter husdyrbrugets ophør indsende dokumentation på ophør.

Der er ikke truffet foranstaltninger for forebyggelse af forurening ved husdyrbrugets ophør, da husdyrbruget ikke forventes lukket. Desuden vil en evt. forurening kun kunne stamme fra håndtering af gylle. Eftersom dette er lagt i faste rammer, anses det ikke for hensigtsmæssigt at foretage yderlige.

1.11 ALTERNATIVER

Husdyrbruget har i forbindelse med godkendelsen vurderet på alternativer indenfor ammoniakreduktion og lugtreduktion. Produktionen lever op til Miljøstyrelsens fastsatte afskæringskriterier for lugt og ammoniak, herunder det vejledende BAT niveau for ammoniak. Det er derfor vurderet, at investering i yderligere emissionsreducerende teknologi end optimering af foderplaner vil være et proportionalt tiltag, og disse er derfor udeladt.

Der er søgt om at få reguleret det eksisterende anlæg efter den nye Husdyrlov, eftersom det ikke er muligt at udvide bedriften yderligere, da kommunen har valgt at placere byzonen i umiddelbar nærhed af denne produktionsejendom. Herved er husdyrbruget blevet frataget sine fremtidige udvidelsesmuligheder.

1.12 GENERELLE VIRKNINGER

1.12.1 GRÆNSEOVERSKRIDENDE VIRKNINGER PÅ MILJØET

Det er vurderet, at det udelukkende er produktionens emission af ammoniak der potentielt kan have en grænseoverskridende virkning. Det er dog vurderet, at ammoniakemissionen har et niveau og en karakter, hvor hovedparten af emissionen vil påvirke lokalområdet og kun mindre del af emissionen vil bidrage til baggrundsbelastningen i omkringliggende lande. Det er derfor vurderet, at produktionen ikke medfører grænseoverskridende virkninger hverken lokalt eller internationalt.

1.12.2 BEFOLKNINGEN OG MENNESKERS SUNDHED

Husdyrproduktionen på ejendommen overholder alle lovens fastsatte krav i forhold afstands-krav og lugtgener til naboer, hvorfor det ikke forventes, at omkringboende bliver væsentligt generet af lugt fra husdyrproduktionen.

Støvgener minimeres ved at foderet håndteres i lukkede systemer og ved fornuftig håndtering af halm ved strøning, hvorfor det ikke forventes at omkringboende bliver væsentligt generet af støv fra husdyrproduktionen.

De fastsatte grænser for støjgener overholdes dag og nat, ved hensynsfuld kørsel med transportere og ved kørsel med hovedparten af transporterne indenfor almindelig arbejdstid minimeres støjgenerne, hvorfor det ikke forventes at omkringboende bliver væsentligt generet af støj fra husdyrproduktionen.

Der holdes generelt en god hygiejne og ved foderopbevaringen, så tiltrækningen af rotter og mus samt mulighederne for udklækning af fluelarver minimeres, hvorfor det ikke forventes at omkringboende er væsentligt generet af skadedyr fra husdyrbruget.

Smittebeskyttelse

Smittebeskyttelse er både beskyttelse af besætningens egne dyr mod indførsel af smittsomme sygdomme, beskyttelse mod spredning af sygdomme mellem forskellige besætninger og beskyttelse mod spredning af zoonotiske smitstoffer fra besætninger til det omgivende samfund (zoonoser er sygdomme, der kan smitte mellem dyr og mennesker).

Der er regler om smittebeskyttelse for svinebesætninger med sundhedsrådgivningsaftale. For svinebesætninger med sundhedsrådgivningsaftale gælder desuden særlige regler om

zoonotisk smittebeskyttelse, hvor den besætningsansvarlige i samarbejde med besætningsdyrlægen skal udarbejde en zoonotisk smittebeskyttelsesplan, som har til formål at modvirke smittespredning fra besætningen.

1.12.3 BIOLOGISK MANGFOLDIGHED I FORHOLD TIL KATEGORI 1– OG 2-NATUR SAMT BILAG IV-ARTER

Ammoniakfordampningen fra husdyrbruget overholder alle lovens afskæringskriterier for ammoniakdeposition til kategori 1, 2- og 3 natur. Tilstanden af nærmeste kategori 1 naturområder forventes derfor ikke ændret af ammoniakfordampningen fra husdyrproduktionen på ejendommen.

Biologisk mangfoldighed

Nedenstående kortudsnit viser en illustration af husdyrtrykket i området omkring produktionsanlægget. Bilaget er udarbejdet på basis af de tilgængelige oplysninger om husdyrgodkendte anlæg, der findes via husdyrgodkendelse.dk. Det skal i den forbindelse bemærkes, at der er visse usikkerheder vedrørende disse data idet det ikke med sikkerhed er så stort et dyrehold som forventet (hvis godkendelserne ikke er udnyttet). Således kan den løbende strukturtilpasning i landbruget (afvikling/udvikling i husdyrholdet) være usikkert oplyst. Med baggrund i bl.a. oplysninger fra husdyrgodkendelse.dk vurderes det, at ansøgningen ikke alene eller sammen med bidrag fra andre kendte ammoniakudviklinger – vil øge den samlede luftbårne kvælstofbelastning i området i uacceptabelt omfang.

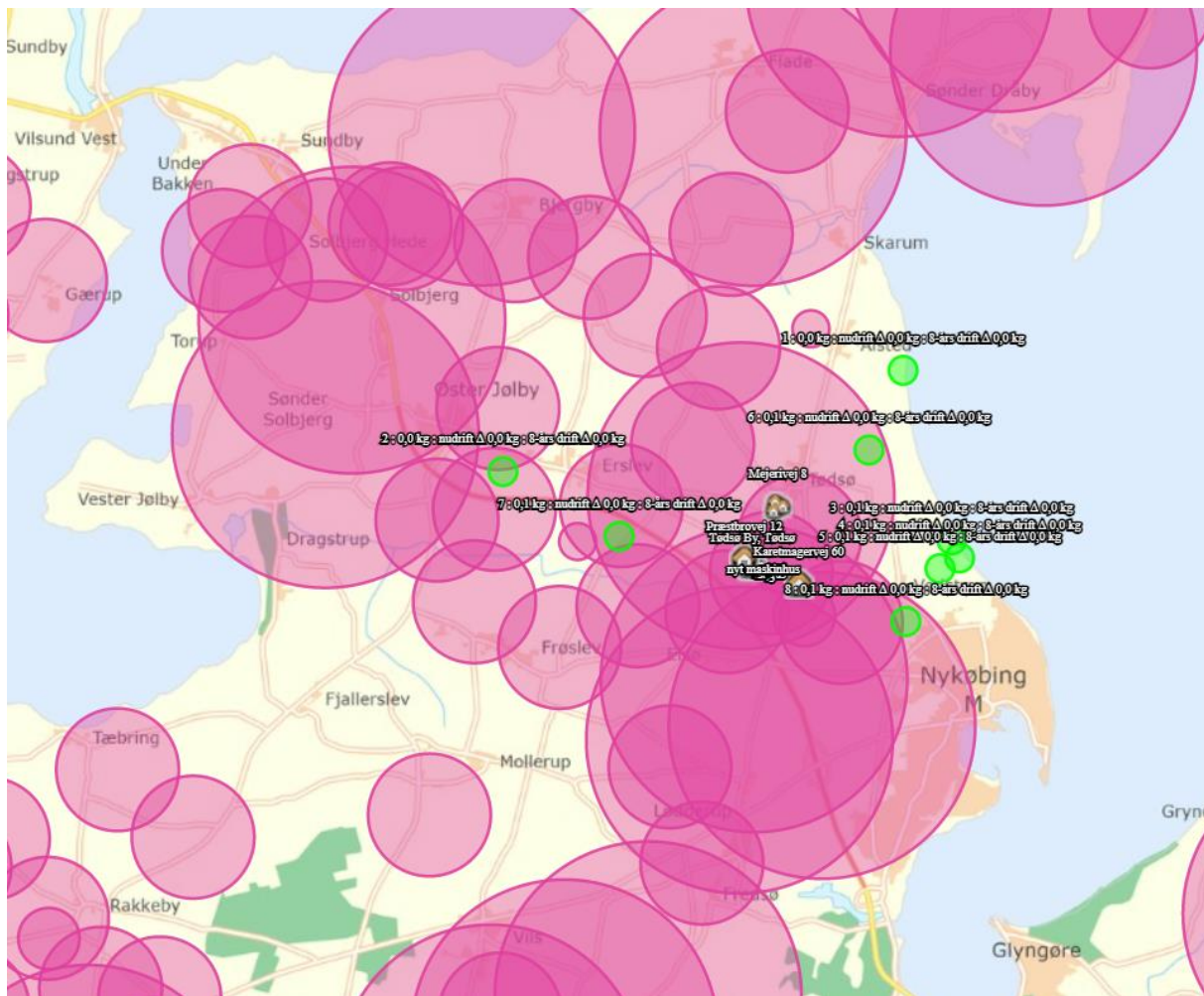

Bilag IV arter

En række dyr og planter, der er omfattet af habitatdirektivets bilag IV, kan have levested, fødesøgningsområde eller sporadisk opholdssted på eller omkring landbrugsanlæg og deres tilhørende arealer. Der foreligger dog ingen registreringer heraf.

Ammoniakfordampningen fra husdyrbruget overholder alle lovens afskæringskriterier for ammoniakdeposition til kategori 1, 2- og 3 natur. Tilstanden af nærmeste kategori 1, 2 og 3 naturområder forventes derfor ikke ændret af ammoniakfordampningen fra husdyrproduktionen på ejendommen.

Eventuelle levesteder for bilag IV-dyrearter i området forventes ligeledes ikke at blive påvirket af husdyrproduktionen på ejendommen.

Det vurderes at ansøgningen ikke vil medføre en forøget påvirkning af bilag IV- og rødlistearter eller deres levesteder

1.12.4 JORDAREALER, JORDBUND, VAND, LUFT OG KLIMA

Udbringning af husdyrgødning fra gården reguleres af generel lovgivning for udbringning af husdyrgødning.

Generelt er markdriften omfattet af regulering mht. næringsstoffilførsel og sædskifte, hvilket har positiv betydning for jordens frugtbarhed og udvaskning af næringsstoffer til vandmiljøet.

Det forventes ikke, at projektet har negativ indvirkning på luft eller klima.

1.12.5 MATERIELLE GODER, KULTURARV OG LANDSKABET

Der er taget højde for påvirkningen af materielle goder, kulturarv og landskabet. Der er ingen fredninger, der bliver påvirket af produktionen. Det vurderes, at ingen af disse tre parametre vil blive påvirket væsentligt i forbindelse med opførelsen af byggeriet.

1.12.6 MILJØLEDELSE

☑ Til opslagstavlen / Husk din miljøledelse

2021

Miljøpolitik

BEDRIFT/ADRESSE:
Præstbrovej 6

Dette er den overordnede miljøpolitik for bedriften

- ✓ Vi opfylder alle lovkra v og sikkerhedsforskrifter på miljøområdet.
- ✓ Vi reviderer politikker og mål en gang årligt.
- ✓ Vi vedligeholder et miljøledelsessystem, følger principperne om godt landmandskab og producerer i respekt for miljø og omgivelser.
- ✓ Vi sikrer, at medarbejdere er informeret omkring vore miljøpræstationer.
- ✓ Vi vil reducere miljøbelastningen ved aktiviteter under hensyntagen til tekniske, økonomiske og forretningsmæssige rammer.
- ✓ Vi ønsker løbende at reducere miljøbelastningen fra landbruget.

Gem alle registreringer i mindst 5 år. De skal forevises ved miljøsyn!

Spar ressourcer | Spar penge | Spar miljøet

Mini Miljøledelsessystem INFORMER DINE KOLLEGAER

<p>I år har jeg valgt at gøre en indsats for: (f.eks. at nedbringe strømforbruget)</p> <p>Affald</p> <p>_____</p> <p>_____</p>	<p>Hvad er status inden start: (f.eks. at nuværende strømforbrug er xxx/år)</p> <p>mange sækkevarer</p> <p>_____</p> <p>_____</p>
<p>Mit mål er at: (f.eks. at nedbringe strømforbruget med x pct.)</p> <p>nedbringe mængden af affald, bl.a. sække</p> <p>_____</p> <p>_____</p>	<p>Hvad er status efter indsats: (f.eks. at strømforbrug er xxx/år efter ændring)</p> <p>_____</p> <p>_____</p>
<p>Hvad jeg vil gøre for at nå målet: (f.eks. at udskifte lysarmaturer til LED)</p> <p>få leveret så meget som muligt, som kan være i silo</p> <p>_____</p> <p>_____</p>	<p>Effekt af indsatsen (årligt): (f.eks. at ændringen har nedbragt strømforbrug med xxx pct.)</p> <p>_____</p> <p>_____</p>

Gem alle registreringer i mindst 5 år. De skal forevises ved miljøtilsyn!

Bekendtgørelse om tilladelse og godkendelse m.v. af husdyrbrug

§ 43. IE-husdyrbrug skal have et miljøledelsessystem, der opfylder betingelserne i stk. 2.

Stk. 2. Den, der er ansvarlig for driften af husdyrbruget, skal gennemføre og overholde et miljøledelsessystem, herunder

1. formulere en miljøpolitik med afsættelse af husdyrbrugets miljøforhold,
2. fastsætte miljømål,
3. udarbejde handlingsplan for det eller de fastsatte miljømål,
4. minimum 1 gang årligt evaluere miljøarbejdet og om nødvendigt foretage justeringer af mål og handlingsplaner og
5. minimum 1 gang årligt gennemgå miljøledelsessystemet.

Stk. 3. De i stk. 2, nr. 1-5, nævnte krav skal kunne dokumenteres enten i form af opbevaring af dokumenter eller ved anden dokumentation, herunder f.eks. i digital form.

Eksempler på steder, du kan spare

RÅVARER: Foder, Rengøringsmidler, Andre hjælpemidler, Effektivitet, Sprøjtemidler

VAND: Drikkevandsspild, Vaskevand, Rengøring af malkeanlæg.

AFFALD: Nedbringe mængden, Sortering, Genanvendelse.

ENERGI: Lys, Ventilation Varmelamper, Mælkeanlæg og mælkekøling, Fyring, Varmekilde, Isolering Varmefordeling, Genvinding, Brændstof, Dæktype, Reduceret kørsel, Udskiftning af materiel.

Spar ressourcer | Spar penge | Spar miljøet

Mini Miljøledelsessystem DOKUMENTATION OG REGISTRERINGER AF OBSERVATIONER

REGISTRERING AF

Dato				

Udarbejd også procedurer for korrigerende handlinger i tilfælde af udslip (beredskabsplan) og dokumenter de løbende forbedringer på udvalgte områder indenfor de sidste 3 år med minimum 2 observationer - så har du mulighed for at opnå en bedre score ved miljøtilsyn!

Gem alle registreringer i mindst 5 år. De skal forevises ved miljøtilsyn!

Spar ressourcer | Spar penge | Spar miljøet