



Jens Erik Borup Jacobsen
Kattenhøjvej 12
7660 Bækmarksbro



Dato 18-03-2022
A01-2 Natur og Miljø
Rådhusgade 2
7620 Lemvig
Telefon: 96631200
www.lemvig.dk

§16a-godkendelse af husdyrbrug

CVR-nr. 17 19 02 02
P-nr. 1.001.240.213

J.nr.: 09.17.19P19-9-21
Ref.: SIBN
Dir. tlf.: 9663 1112

Kattenhøjvej 12, 7660 Bækmarksbro

26c, Møborg Ejerlav, Møborg



Lille Bodsgård, 2021

Godkendelse af	den 18. marts 2022
Annoncedato	den 22. marts 2022



Indholdsfortegnelse

Datablad	3
1. Miljøgodkendelse af husdyrbrug	6
1.1. Beskrivelse af projektet	6
1.2. Afgørelse.....	6
1.3. Begrundelse for afgørelsen	7
1.4. Vilkår og generelle regler.....	9
1.4.1. Generel regel om effektiv rengøring	12
1.5. Offentlighed og høring	13
1.6. Klagevejledning.....	15
2. Generelle forhold	16
2.1. Meddelelsespligt	16
2.2. Frist for udnyttelse og kontinuitetsbrud	16
2.3. Revurdering og retsbeskyttelse	16
3. Miljøteknisk vurdering	19
3.1. Lokalisering.....	19
3.2. Landskab og planforhold	20
3.2.1. Alternativer og 0-alternativet.....	20
3.2.2. Tilknytning til eksisterende bygningsmasse	20
3.2.3. Bygge- og beskyttelseslinjer	20
3.2.4. Erhvervsmæssig nødvendighed.....	21
3.2.5. Kulturhistorie og fortidsminder.....	21
3.3. Dyrehold, staldanlæg og management	22
3.3.1. Produktionsareal	22
3.3.2. Emissionsgrænseværdi for bedste tilgængelige teknik (BAT)	22
3.4. Gener	24
3.4.1. Lugt.....	24
3.4.2. Støj.....	25
3.4.3. Lys.....	26
3.4.4. Fluer og skadedyr	26
3.4.5. Støv.....	26
3.4.6. Transport	26
3.5. Forurening	28
3.5.1. Spildevand herunder regnvand	28
3.5.2. Husdyrgødning og foder	28
3.5.3. Affald	29
3.5.4. Råvarer og hjælpestoffer	29
3.5.5. Driftsforstyrrelser eller uheld	30
3.5.6. Driftens ophør	31
3.6. Ammoniakpåvirkning af natur	32
3.6.1. Beskyttet natur.....	32
3.6.2. Habitatvurdering	33
4. Bilag IV-arter.....	36
Bilag	41



Datablad

Ansøger	Jens Erik Borup Jacobsen Kattenhøjvej 12 7660 Bækmarksbro
Konsulent	Gråkjær A/S v/Nina Gamby Fabersvej 15 7500 Holstebro Tlf.: 24 85 73 56 ng@graakjaer.dk
Ejendommens adresse	Kattenhøjvej 12, 7660 Bækmarksbro
Matrikelnummer	26c, Møborg Ejerlav, Møborg
Virksomhedens art	Produktion af slagtesvin
Ejer	Jens Erik Borup Jakobsen Kattenhøjvej 12 7660 Bækmarksbro Tlf.: 97 88 19 18 / mobil 40 62 70 75 bodsgaard@live.dk
Driftsherre	Anders Christiansen Gedmosevej 5 7570 Vemb Tlf.: 20 25 15 59 anderschris@mail.dk
CVR-nummer	17 19 02 02 (Kattenhøjvej 12)
CHR-nummer	58 298 (Kattenhøjvej 12/Gedmosevej 5)
Tilsynsmyndighed	Lemvig Kommune
Forside	Skråfoto af Lille Bodsgård, april 2021 https://skraafoto.kortforsyningen.dk/ Styrelsen for Dataforsyning og Effektivisering

Læsevejledning

Denne miljøgodkendelse er opdelt i to hovedafsnit og en bilagsdel. Første del udgøres af selve godkendelsen med de vilkår, Lemvig Kommune stiller vedrørende indretning og drift af husdyrbruget.

Anden del er den miljøtekniske vurdering. Her redegøres for projektets påvirkning af omgivelserne og de stillede vilkår i afgørelsen begrundes.

Bilagsdelen indeholder ansøgers miljøkonsekvensrapport og relevante tekst- og kortbilag.

Sagen er behandlet efter LBK nr. 520 af 1. maj 2019 om husdyrbrug og anvendelse af gødning m.v., herefter også kaldet Husdyrbrugloven og Bekendtgørelse nr. 2225 af 27. november 2021 om godkendelse og tilladelse m.v. af husdyrbrug, herefter også kaldet Husdyrlovbekendtgørelsen.





*Miljøgodkendelse
med vilkår*



1. Miljøgodkendelse af husdyrbrug

1.1. Beskrivelse af projektet

Kattenhøjvej 12, 7660 Bækmarksbro, er miljøgodkendt efter § 12 i lov om miljøgodkendelse mv. af husdyrbrug den 12. oktober 2017.

Denne ansøgning er udelukkende en ansøgning om at få husdyrbruget reguleret efter den nye Husdyrlov, som trådte i kraft 1. august 2017.

Der ansøges om et eksisterende produktionsareal på 1.980 m² til slagtesvin. Der er ønske om at få en godkendelse i det nye husdyrgodkendelse.dk, så det er kvadratmeter produktionsareal, der bliver gældende i stedet for antal dyr og DE.

Der er søgt godkendelse den 2. august 2021 via det digitale ansøgningssystem på www.husdyrgodkendelse.dk, skemanummer 226 418.

1.2. Afgørelse

Lemvig Kommune godkender det søgte projekt på vilkår, der har til hensigt at beskytte den omgivende natur og miljø, samt de omkringboende.

Godkendelsen meddeles i medfør af Husdyrbruglovens § 16a, stk. 2, pkt.2.

Lemvig Kommune vurderer, at husdyrbruget har truffet de nødvendige foranstaltninger til at forebygge og begrænse forureningen fra husdyrbruget, herunder, at der anvendes den bedste tilgængelige teknik.

Lemvig Kommune vurderer, at husdyrbruget ved at efterleve vilkår i godkendelsen kan drives uden væsentlige påvirkninger af miljøet.

Vær opmærksom på at godkendelser og tilladelser efter anden lovgivning, for eksempel rørlednings-, udlednings-, nedrivnings- og byggetilladelse, ikke er indeholdt i denne godkendelse, men skal søges særskilt hos Lemvig Kommune.

På Lemvig Kommunes vegne den 18. marts 2022.

Simon Bach Nielsen
Miljøingeniør



1.3. Begrundelse for afgørelsen

Projektet indebærer, at det eksisterende staldanlæg godkendes efter den nye husdyrregulering til fortsat slagtesvineproduktion.

Staldanlægget søges godkendt efter den nye husdyrregulering ("stipladsmodellen"). Dette medfører, at der stilles vilkår om produktionsarealet på staldanlægget. Der er ikke krav til dyrenes vægtintervaller, eller et loft på antal producerede dyr pr år.

Staldanlæggets maksimale produktionskapacitet vil i stedet være reguleret efter velfærdslovgivningen, som blandt andet stiller minimumskrav til antal m² pr dyr.

Særkender ved den søgte produktion

Den søgte produktion udgør mere end 2.000 stipladser til slagtesvin og er herved omfattet af Husdyrbruglovens § 16a, stk. 2, nr. 2 (IE-husdyrbrug).

Slagtesvineproduktion er kendetegnet ved at bestå af relativt få processer og stor automatik. En forholdsvis stor produktion kan derfor drives med en begrænset arbejdskraft.

Stalde indrettes med gyllesystem, hvor al afsat husdyrgødning fra dyreholdet opsamles i gyllekummer under staldgulvet og føres via fortanke og pumpeledninger til husdyrbrugets gyllebeholdere.

Slagtesvin fodres oftest med foder som blandes på ejendommen. Foderet består normalt af korn, soja- eller solsikkekrå, gærfløde, fedt, rapskager, valle, hestebønner eller andre proteinkilder og mineral- og vitaminblandinger med enzymer og andre mikronæringsstoffer. Foderkilderne opbevares i korn- og fodersiloer.

Slagtesvin fodres 2-5 gange i døgnet, hvor foderet doseres til de enkelte krybber i stierne via foderstrengene.

Det er kendetegnende for slagtesvineproduktion i forhold til andre produktionsgrene af husdyrbrug, at den indvirker på omgivelserne med en relativ høj ammoniakemission og et højt lugtbidrag.

Konventionel slagtesvineproduktion sker ved høj intensitet, hvor dyrene er i høj daglig tilvækst, typisk omkring 1 kg om dagen ved effektive producenter. Sammenholdt med, at velfærdskravene tillader en forholdsvis høj dyretæthed (0,65 m²/slagtesvin i vægtintervallet 85-110 kg) betyder det, at der er et stort ventilationsbehov i slagtesvinestalde for at sikre indeklimaet.

Ventilationsanlæg til slagtesvineproduktion er normalt dimensioneret til at kunne ventilere cirka 100 m³ i timen pr. stiplads.

I spidsbelastningsperioder, hvor der på grund af høj udetemperatur og mange kilo dyr på stald ventileres maksimalt, ventileres der på en produktion af den søgte størrelse omkring 280.000 m³ i timen.

Fluegener, større transportere og støj er andre almindelige indvirkninger, som kan forventes fra slagtesvineproduktion. Disse har dog normalt ikke et større omfang end indvirkningen fra andre typer af husdyrbrug.

Foranstaltninger mod skadelige indvirkninger på miljøet

Det er ved sagens behandling konstateret, at det søgte projekt overholder de fastsatte beskyttelsesniveauer for ammoniak i Husdyrbrugloven. Det er herunder konstateret, at det søgte projekt lever op til den fastsatte BAT-emissionsgrænseværdi for ammoniak.

Staldanlægget vurderes ikke i sig selv ikke at medføre risiko for skadevirkninger som følge af ammoniakemissioner fra staldanlægget, eller risiko for påvirkning af Bilag IV-arter som følge af husdyrbrugets aktiviteter.

Naturen i Lemvig Kommune er generelt presset af en høj baggrundsbelastning fra ammoniak. Hvor det søgte projekt isoleret set ikke vurderes at have en væsentlig virkning på tilstanden af naturen, så kan det ikke afvises, at baggrundsbelastningen medfører en gradvis forringelse af den biologiske mangfoldighed i kommunen.

Husdyrbruget er forpligtet til at overholde de generelle regler for husdyrbrug om indretning og drift i husdyrgødningsbekendtgørelsen, herunder krav om tæthed og styrke af gyllekanaler, rørforinger, gyllebeholdere, mv. Disse generelle regler har blandt andet til formål at forebygge forurening af jord og grundvand. Der føres kontrol med reglerne ved det kommunale tilsyn, ved beholderkontrolordningen og bedriftens egenkontrol med tekniske anlæg.

Husdyrbruget har en beredskabsplan som skal følges ved driftsforstyrrelser og miljøuheld. Der er krav til håndtering og bortskaffelse af affald, forbud mod oplag af forurenende stoffer ved overfladeafløb, og krav om effektiv bekæmpelse af fluer og skadedyr.

Der er krav om god staldhygiejne, så lugtbidrag til omgivelser reduceres og forebygges.

Husdyrbruget er forpligtet til at implementere og vedligeholde et miljøledelsessystem, og herigennem fortløbende arbejde på at reducere staldanlæggets samlede miljøpåvirkning.

Det vurderes heraf, at husdyrbruget drives uden væsentlig risiko for forurening af jord og grundvand og uden væsentlig risiko for tilstandsændringer af beskyttet natur eller landskabet.

Det er Lemvig Kommunes vurdering, at staldanlægget kan godkendes efter den nye husdyrregulering uden at det vil medføre en væsentlig virkning på miljøet.





1.4. Vilkår og generelle regler

Miljøgodkendelsen meddeles på nedenstående vilkår.

Husdyrbruget skal desuden efterleve de generelle regler for IE-husdyrbrug i Husdyrlovbekendtgørelsens kapitel 17.

Reglerne fastsætter krav til miljøledelse, oplæring af personale, kontrol og vedligehold, beredskab, fodring, energieffektivitet, støv, egenkontrol og dokumentation og driftens ophør.

Bekendtgørelsens kapitel 17 er vedlagt i bilag 2.

1. Produktionsareal, staldsystem og dyretype

Det samlede produktionsareal på husdyrbruget må udgøre

1.980 m² med staldsystemet ***drænet gulv og spalter***.

Staldanlægget må anvendes til produktion af slagtesvin

2. Drift af teltoverdækket gyllebeholder

Ejendommens 3.000 m³ gyllebeholder skal til stadighed være overdækket med telt eller anden fast overdækning.

Åbning af teltdugen må kun ske i forbindelse med omrøring, tømning og udbringning af gylle.

Skader på teltoverdækningen skal repareres inden for en uge efter skadens opståen.

Hvis en skade ikke kan repareres inden for en uge, skal der indgås aftale om reparation inden to hverdage efter skadens opståen. Tilsynsmyndigheden underrettes straks herom.

3. Hyppig udslusning af gylle

Gyllen i alle staldanlæggets gyllekanaler skal udsluses mindst hver 7. dag.

Udslusning skal foretages mellem kl. 8 og 16 og må ikke foretages på lørdage eller søn- og helligdage.

4. Egenkontrol med udslusning af gylle

Der skal føres logbog over at hyppigheden af udslusningen udføres i overensstemmelse med vilkår.

Registreringen skal opbevares på husdyrbruget i mindst fem år og forevises til synsmyndigheden på forlangende.



5. God hygiejne på husdyrbruget

Husdyrbruget og dens omgivelser skal renholdes, så lugtbidrag begrænses mest muligt og så tilhold af fluer og skadedyr forebygges i videst muligt omfang.

Stalde og ventilationsafkast skal rengøres efter hvert hold dyr.

6. Støj

Husdyrbrugets bidrag til støjbelastningen i omgivelserne må ikke overstige følgende værdier, målt ved nabobeboelser eller deres opholdsarealer se tabel herunder.

Dag	Periode	Referencetidsrum	Værdi
Mandag- fredag	kl. 07.00-18.00	8 timer	55 dB(A)
Lørdag	kl. 07.00-14.00	7 timer	55 dB(A)
Lørdag	kl. 14.00-18.00	4 timer	45 dB(A)
Søn- og helligdage	kl. 07.00-18.00	8 timer	45 dB(A)
Alle dage (aften)	kl. 18.00-22.00	1 time	45 dB(A)
Alle dage (nat)	kl. 22.00-07.00	½ time	40 dB(A)

For dag-, aften og natperioden skal grænseværdierne overholdes inden for det mest støjbelastede tidsrum på henholdsvis 8 timer (lørdag 7 og 4), 1 time og ½ time. Maksimalværdier af støjniveauet må om natten ikke overstige ovennævnte kravværdier med mere end 15 dB(A).

Hvis tilsynsmyndigheden skønner, at eventuelle klager vedr. støj fra husdyrbruget er velbegrundede, skal husdyrbruget igennem en akkrediteret virksomhed for egen regning eftervise, at de stillede støjkrafter er overholdt. Med mindre, der er tale om overskridelser af grænserne, kan målingerne højst kræves udført én gang årligt og skal foretages i overensstemmelse med miljøstyrelsens gældende vejledning.

7. Flue- og skadedyrsbekæmpelse

På husdyrbruget skal der foretages effektiv flue- og skadedyrsbekæmpelse i overensstemmelse med de af Aarhus Universitet, Institut for Agroøkologi, fastsatte retningslinjer herom.

8. Opbevaringskapacitet til husdyrgødning, restvand, mv.

Husdyrbruget skal til enhver tid råde over 9 måneders opbevaringskapacitet for flydende husdyrgødning, restvand, vaskevand, m.v.

Det skal til enhver tid på tilsynsmyndighedens forlangende kunne dokumenteres, at der er den nødvendige kapacitet.

9. Affald

Dagrenovationslignende og forbrændingseget affald skal opsamles i en container beregnet til formålet.



Deponeringseget affald skal frasorteres og opbevares under tag.

Klinisk risikoaffald som kanyler, hætteglas og lignende skal opbevares i en engangsplastspand, beregnet til formålet.

Ikke-genanvendeligt PVC-affald skal frasorteres og opbevares under tag.

Ikke-genanvendeligt farligt affald skal opbevares under tag i separate, egnede beholdere.

Alt olieaffald skal opbevares i tromler eller andre egnede beholdere, der er placeret indendørs, på tæt gulv uden afløb i nærheden.

Affaldsoplaget skal være placeret på en sådan måde at et eventuelt spild ikke kan løbe i afløb, ud ad døre og porte, en utæt sokkel eller lignende.

Det skal sikres, at et eventuelt spild kan opsamles indendørs.

Anvendes der spildbakke eller opkant omkring oplaget, skal denne indrettes således, at indholdet fra den største beholder kan tilbageholdes.

10. Forebyggelse af forurening via afløb

Det skal sikres, at der ikke er risiko for forurening af vandmiljøet via overfladeafløb på husdyrbruget.

Foder, gødning, husdyr, olie, kemikalier og forurenende stoffer i øvrigt må derfor ikke oplagres, anvendes eller transporteres på en måde, der indebærer risiko for udledning af forurenende stoffer til overfladeafløb.

Overfladeafløb må ikke anvendes til bortskaffelse af nogen former for vaskevand eller restvand.

11. Beredskabsplan

Husdyrbrugets beredskabsplan skal løbende opdateres og beredskabsplanen skal opbevares på husdyrbruget og være tilgængelig for alle ansatte.

Beredskabsplanen skal fremvises på tilsynsmyndighedens forlangende.

12. Driftens ophør

Ved husdyrbrugets fuldstændige ophør skal der ske oprydning og rengøring af alle stalde, opbevaringsanlæg og udendørs arealer.

Driftsherren skal orientere tilsynsmyndigheden senest to uger efter ophør.

Gyllekanaler og rørføringer skal tømmes for husdyrgødning og rengøres.

Forurenende væsker og stoffer i gyllekølingsanlægget skal fjernes fra ejendommen og håndteres i overensstemmelse med reglerne for bortskaffelse af affald.

Husdyrgødning og vaskevand skal føres til husdyrbrugets gyllebeholdere og udbringes eller flyttes inden for en rimelig tid, dog senest inden for et år efter driftens ophør.

Olieoplag, kemikalier og affald som hidrører husdyrbrugets drift skal bortskaffes efter gældende regler og senest tre måneder efter driftens ophør.

1.4.1. Generel regel om effektiv rengøring

Bekendtgørelse nr. 2225 af 27. november 2021, § 38 fastsætter et generelt krav for alle husdyrbrug omfattet af § 16a og § 16b om effektiv rengøring af ikke-produktionsarealer:

Husdyrbrug skal på et areal, hvor der kortvarigt er dyr, men som ikke medregnes som produktionsareal, [...], foretage effektiv rengøring efter endt ophold

1) senest 4 timer efter, at dyrene har forladt arealet, hvis dyrene har adgang på arealet dagligt, og

2) senest 12 timer efter, at dyrene har forladt arealet, hvis dyrene ikke dagligt har adgang på arealet.





1.5. Offentlighed og høring

For-offentlig høring

Det søgte projekt er offentliggjort på Lemvig Kommunes hjemmeside ved for-offentlig høring i perioden 26. august – 23. september 2021 og ved annoncering i Lokalavisen i Lemvig.

Lemvig Kommune har ikke modtaget henvendelser under den for-offentlige høring.

Høring af ansøger og interessenter

Kommunens forslag til miljøgodkendelse har været sendt i høring hos ansøger og ansøgers rådgiver.

Herefter er naboer inden for konsekvensradius (648 meter), interesseorganisationer og eventuelt andre berørte orienteret om forslaget ved 30 dages høring. Følgende er hørt:

- Bossenhøjvej 57, 7660 Bækmarksbro
- Donskærvej 46, 7660 Bækmarksbro
- Kattenhøjvej 2, 7660 Bækmarksbro
- Kattenhøjvej 6, 7660 Bækmarksbro
- Kattenhøjvej 9, 7660 Bækmarksbro
- Kattenhøjvej 11, 7660 Bækmarksbro
- Kattenhøjvej 15, 7660 Bækmarksbro

- Danmarks Naturfredningsforening, lemvig@dn.dk og dnlemvig-sager@dn.dk
- Rådet for Grøn Omstilling, info@ecocouncil.dk, info@rgo.dk

Lemvig Kommune har ikke modtaget høringssvar i forbindelse med nabohøringen.

Offentliggørelse

Miljøgodkendelsen offentliggøres på Lemvig Kommunes hjemmeside, www.lemvig.dk den 22. marts 2022 og ved annoncering i Lokalavisen i Lemvig. Følgende er orienteret om afgørelsen:

- Kattenhøjvej 12, 7660 Bækmarksbro
- Gedmosevej 5, 7570 Vemb
- Gråkjær A/S, ng@graakjaer.dk

- Styrelsen for Patientsikkerhed, Tilsyn og Rådgivning Nord, trnord@stps.dk
- Danmarks Naturfredningsforening, dnlemvig-sager@dn.dk
- Danmarks Naturfredningsforenings lokalkomité, lemvig@dn.dk
- Dansk Ornitologisk Forening – Vestjylland, lemvig@dof.dk
- Dansk Ornitologisk Forening, natur@dof.dk
- Friluftsrådet LimfjordSyd, limfjordsyd@friluftsradet.dk
- Friluftsrådet, fr@friluftsradet.dk
- Arbejderbevægelsens Erhvervsråd, ae@ae.dk
- Danmarks Sportsfiskerforbund, post@sportsfiskerforbundet.dk
- Danmarks Fiskeriforening, mail@dkfisk.dk
- Ferskvandsfiskeriforeningen for Danmark, nb@ferskvandsfiskeriforeningen.dk
- Dansk Fritidsfiskerforbund, teamstr@gmail.com
- Aktive Fritidsfiskere i Danmark, afid@aktivefritidsfiskere.dk
- Forbrugerrådet, fbr@fbr.dk
- Rådet for Grøn Omstilling, info@ecocouncil.dk, info@rgo.dk
- Miljø- og naturforeningen Klosterhedens venner, goldengirl@mail.dk





1.6. Klagevejledning

Denne afgørelse kan påklages til Miljø- og Fødevareklagenævnet af klageberettigede efter Husdyrbruglovens §§ 84-87, samt følgende;

- Ejer af Kattenhøjvej 12, 7660 Bækmarksbro
- Enhver, der har en væsentlig individuel interesse i sagens udfald.

Klagefristen udløber den 19. april 2022.

Denne afgørelse kan indbringes for domstolene indtil 6 måneder efter den dato, hvor afgørelsen bliver meddelt, jævnfør Husdyrbruglovens § 90.

Hvis du ønsker at klage over denne afgørelse, kan du klage til Miljø- og Fødevareklagenævnet. Du klager via Klageportalen, som du finder et link til på forsiden af <https://kpo.naevneneshus.dk/>. Du logger typisk på med Nem-ID. Klagen sendes gennem Klageportalen til den myndighed, der har truffet afgørelsen.

En klage er indgivet, når den er tilgængelig for myndigheden i Klageportalen. Når du klager, skal du som privat betale et gebyr på kr. 900 og som organisation, forening eller virksomhed kr. 1.800. Du betaler gebyret med betalingskort i Klageportalen.

Miljø- og Fødevareklagenævnet skal som udgangspunkt afvise en klage, der kommer uden om Klageportalen, hvis der ikke er særlige grunde til det. Hvis du ønsker at blive fritaget for at bruge Klageportalen, skal du sende en begrundet anmodning til den myndighed, der har truffet afgørelse i sagen. Myndigheden videresender herefter anmodningen til Miljø- og Fødevareklagenævnet, som træffer afgørelse om, hvorvidt din anmodning kan imødekommes.

Gebyret tilbagebetales, hvis

- 1) klagesagen fører til, at den påklagede afgørelse ændres eller ophæves,
- 2) klageren får helt eller delvis medhold i klagen, eller
- 3) klagen afvises som følge af overskredet klagefrist, manglende klageberettigelse eller fordi klagen ikke er omfattet af Miljø- og Fødevareklagenævnets kompetence.

Det bemærkes, at hvis den eneste ændring af den påklagede afgørelse er forlængelse af frist for at efterkomme afgørelsen som følge af den tid, der er medgået til at behandle sagen i klagenævnet, tilbagebetales gebyret dog ikke.

Hvis afgørelsen påklages, får ansøger besked. Klage over en godkendelse efter § 16a har ikke opsættende virkning med mindre Miljø- og Fødevareklagenævnet bestemmer andet jf. § 81 i Husdyrbrugloven. Det betyder, at hvis eventuelt byggeri påbegyndes og en sag påklages kan Miljø- og Fødevareklagenævnet sætte byggeriet i stå eller kræve nedrivning for ansøgers regning.



2. Generelle forhold

2.1. Meddelelesespligt

Inden enhver ændring, etablering eller udvidelse af produktionsareal, dyreart eller dyretype og inden etablering af fast placerede husdyranlæg, gødningsopbevaringsanlæg, m. v., skal der indgives forhåndsansøgning til Lemvig Kommune, jævnfør Husdyrgødningsbekendtgørelsens § 42.

Ændringer og udvidelser af husdyrbruget, som kan indebære forøget forurening eller andre virkninger på miljøet må ikke foretages uden Lemvig Kommunes forudgående godkendelse.

2.2. Frist for udnyttelse og kontinuitetsbrud

Det godkendes at husdyrbruget overgår til stipladsmodellen og til at fortsætte den nuværende drift.

Afgørelsen anses for at være taget i brug når den er meddelt, hvorefter husdyrbruget reguleres efter stipladsmodellen.

Hvis godkendelsen efter ibrugtagningen ikke udnyttes i 3 på hinanden følgende år, bortfalder den del, der ikke har været udnyttet (kontinuitetsbrud). Udnyttelse anses her for at foreligge, når mindst 25 pct. af det tilladte produktionsareal udnyttes driftsmæssigt.

Med driftsmæssig udnyttelse forstås, at der på det pågældende produktionsareal mindst produceres 50 pct. af det mulige inden for rammerne af dyrevelfærdskrav eller andre relevante krav.

2.3. Revurdering og retsbeskyttelse

Kommunalbestyrelsen skal tage en godkendelse af et IE-husdyrbrug op til revurdering og om nødvendigt meddele påbud eller forbud efter § 39 i Husdyrbrugloven, når EU-Kommissionen i EU-Tidende har offentliggjort en BAT-konklusion, der vedrører den væsentligste af husdyrbrugets aktiviteter omfattet af § 16a, stk. 2, nr. 2, i Husdyrbrugloven.

Kommunalbestyrelsen skal tage godkendelsen op til revurdering uanset § 40, stk. 1 i Husdyrbrugloven. Revurderingen skal omfatte alle vilkår i godkendelsen.

Ifølge § 40 stk. 1 i Husdyrbrugloven må tilsynsmyndigheden ikke meddele påbud eller forbud efter § 39 før der er forløbet 8 år efter meddelelsen af en godkendelse, jævnfør altså ovenstående undtagelse.

Tilsynsmyndigheden skal dog, jævnfør Husdyrbruglovens § 40, stk. 2, tage godkendelsen op til revurdering og om nødvendigt meddele påbud eller forbud efter § 39, hvis

- der er fremkommet nye oplysninger om forureningens skadelige virkning,
- forureningen medfører miljømæssige skadevirkninger, der ikke kunne forudses ved godkendelsens meddelelse,
- forureningen i øvrigt går ud over det, som blev lagt til grund ved godkendelsens meddelelse,

- væsentlige ændringer i den bedste tilgængelige teknik skaber mulighed for en betydelig nedbringelse af emissionerne, eller
- det af hensyn til driftssikkerheden i forbindelse med processen eller aktiviteten er påkrævet, at der anvendes andre teknikker.

Husdyrbrugets miljøgodkendelse skal, jævnfør § 40, stk. 3 i Bekendtgørelse om tilladelse og godkendelse m.v. af husdyrbrug regelmæssigt og mindst hvert 10. år, tages op til revurdering. Den første revurdering skal dog, som nævnt herover, foretages når der er forløbet 8 år.

Jævnfør § 41 i Bekendtgørelse om tilladelse og godkendelse m.v. af husdyrbrug skal miljøgodkendelsen desuden revurderes, så husdyrbruget kan overholde ajourførte vilkår senest 4 år efter offentliggørelse af nye BAT-konklusioner.

Det er planlagt at foretage den første revurdering af denne godkendelse i 2030, medmindre der forinden offentliggøres BAT-konklusioner.





Miljøteknisk vurdering

3. Miljøteknisk vurdering

I dette kapitel begrundes afgørelsens vilkår i afsnit 1.4. Vurderingerne, der ligger til grund for de stillede vilkår er i vid udstrækning baseret på miljøkonsekvensrapporten, som indeholder en uddybende miljøteknisk beskrivelse af projektet.

Miljøkonsekvensrapporten er vedlagt som bilag 1 i denne afgørelse.



3.1. Lokalisering

Husdyrbruglovens §§ 6, 7 og 8 omfatter forbudszoner, indenfor hvilke det ikke er tilladt at udvide og ændre eksisterende husdyrbrug på en måde, der medfører forøget forurening. Afstandskravene er ikke gældende for eksisterende husdyranlæg med uændret dyrehold og eksisterende opbevaringsanlæg til husdyrgødning.

Det konstateres, at det søgte projekt alene indebærer, at ejendommen overgår til ny husdyrregulering og at det søgte projekt ikke giver anledning til forøget forurening eller nye kilder til miljøpåvirkning. Projektet vurderes heraf ikke at være omfattet af Husdyrbruglovens afstandskrav.



3.2. Landskab og planforhold

Det søgte projekt indebærer ikke bygningsmæssige ændringer. På den baggrund vurderes det ikke relevant at udføre en landskabsvurdering.

3.2.1. Alternativer og 0-alternativet

Ansøgers beskrivelse:

Der er ingen alternative løsninger, da denne ansøgning udelukkende er for at få husdyrbruget reguleret efter den nye husdyrlov.

0-alternativet beskriver forholdene, hvis udvidelsen ikke finder sted. 0-alternativet vil betyde en fastholdelse af den nuværende godkendelse, indtil produktionsapparatet er slidt ned. Ud fra et økonomisk synspunkt vil dette være uhensigtsmæssigt.

Ansøgningen beskriver ikke væsentlige alternativer til det søgte. Husdyrgodkendelsesbekendtgørelsens bilag C, pkt. 3 om væsentlige alternativer er herved ikke belyst.

Det konkrete projekt indebærer imidlertid udelukkende, at husdyrbruget overgår til ny regulering uden driftsmæssige ændringer. Der er således ikke søgt om godkendelsespligtige ændringer af husdyrbruget

Overvejelser om *væsentlige alternativer* kan efter Lemvig Kommunes vurdering heraf afgrænses til en beskrivelse af 0-alternativet. Egentlige alternativer, som indebærer fx nyt byggeri, andre teknologier eller en anden driftsform har reelt set ikke været inde i ansøgers overvejelser og vurderes heraf ikke at være relevant for det søgte projekt.

0-alternativet er efter Lemvig Kommunes vurdering udtrykt i den godkendte nudrift, som er beskrevet i den eksisterende godkendelse af husdyrbruget fra 2017.

Lemvig Kommune vurderer, at 0-alternativet indebærer et i det væsentlige uændret miljøaftryk i forhold til det søgte projekt, hvor husdyrbruget overgår til "stipladsmodellen".

Fremgang i slagtesvinesektoren som følge af forbedret avlsmateriale, forbedret fodring og generelt bedre afregningspriser er ikke forbeholdt produktioner, som reguleres efter stipladsmodellen.

Stipladsmodellen åbner dog for at en mere fleksibel drift, der kan medføre øget indtjening i forhold til 0-alternativet.

3.2.2. Tilknytning til eksisterende bygningsmasse

Det søgte indebærer ikke nyt byggeri og det følger heraf, at spørgsmålet om tilknytning ikke er relevant.

3.2.3. Bygge- og beskyttelseslinjer

Kystnærhedszonen, å- og sø-beskyttelseslinjer, skovbyggelinjer, strand- og klitbeskyttelseslinjer, kirkebyggelinjer og fortidsmindebeskyttelseslinjer omfatter ikke projekter uden nybyggeri.

Det vurderes heraf ikke relevant at vurdere det søgte projekt i forhold til bygge- og beskyttelseslinjer.

3.2.4. Erhvervmæssig nødvendighed

Det søgte projekt indebærer, at den eksisterende drift fortsætter uændret, men at husdyrbruget fremadrettet er omfattet af den nye regulering.

Overgangen til ny regulering i sig selv betragtes som erhvervmæssigt nødvendigt.

3.2.5. Kulturhistorie og fortidsminder

Det søgte indebærer ikke bygningsmæssige ændringer eller ændringer i den bestående drift. Kulturhistoriske interesser og fortidsminder vurderes heraf ikke at være berørt af projektet.





3.3. Dyrehold, staldanlæg og management

Staldanlægget rummer over 2.000 stipladser og der er herved tale om et IE-husdyrbrug, omfattet af Husdyrbruglovens § 16a, stk. 2, punkt 2.

Lemvig Kommune vurderer ud fra miljøkonsekvensrapporten, at det søgte projekt anvender den bedste tilgængelige teknik ved indretning og drift af staldanlægget.

Projektets teknologier til ammoniakreduktion

Fast overdækning af gyllebeholder

Overdækning af gyllebeholder med telt er optaget på Miljøstyrelsens Teknologiliste og tilbageholder ifølge Teknologilisten dobbelt så meget ammoniak end naturligt flydelag. Ejendommens 3.000 m³ gyllebeholder er overdækket med telt og den ammoniakreducerende effekt herfra er indregnet i projektet.

Miljøledelse

IE-brug skal indføre og vedligeholde et miljøledelsessystem.

Systemet skal indeholde en miljøpolitik, konkrete miljømål, handleplaner, løbende evaluering og dokumentation for husdyrbrugets miljøpræstation.

Kommunen udfører kontrol med husdyrbrugets miljøledelsessystem ved miljøtilsyn.

3.3.1. Produktionsareal

Husdyrgodkendelsesbekendtgørelsens Bilag 1 C definerer et produktionsareal:

Produktionsareal [...] omfatter alene det areal, hvorpå dyrene kan opholde sig og har mulighed for gødningsafsætning, dvs. areal, hvor dyrene kan stå, gå, ligge m.v., i fast placerede husdyranlæg, herunder stalde og andre bygninger, indretninger m.v. med fast bund eller lign.

Servicerum, gangarealer m.v., og stiadskillelser, arealer med nakkebomme, foderautomater, krybber, foderborde m.v., hvor dyrene ikke kan opholde sig og/eller ikke har mulighed for gødningsafsætning, medregnes således ikke.

Det samlede produktionsareal udgør 1.980 m² drænet gulv med spalter.

Der stilles vilkår om det søgte produktionsareal og gulvtype, så forudsætningerne for lugt- og ammoniakberegningerne i den digitale ansøgning fastholdes.

3.3.2. Emissionsgrænseværdi for bedste tilgængelige teknik (BAT)

Husdyrgodkendelsesbekendtgørelsens § 25 om anvendelse af den bedste tilgængelige teknik (BAT) fastsætter et krav om maksimal ammoniakemission fra det søgte projekt.

Kravet er i den digitale ansøgning, skema 213 912 beregnet til 7.748 kg N/år.

Ammoniakemissionen for det søgte projekt er 7.748 kg N/år.

Det konstateres, at det samlede staldanlæg opfylder BAT for hvad angår ammoniakemission.

§ 16a-godkendelse – Kattenhøjvej 12, 7660 Bækmarksbro

Virkemidlerne til at opfylde BAT-kravet er delvist fast gulv og gyllekøling i den nyeste stald og fast overdækning af gyllebeholderen.

De valgte virkemidler fastholdes i afgørelsens vilkår.





3.4. Gener

3.4.1. Lugt

Husdyrbrugloven indeholder lugtbeskyttelsesniveauer for tre områdetyper:

- Byzone og sommerhusområde (5 OU/1 LE)
- Samlet bebyggelse og lokalplanlagte områder til boliger, offentlige og rekreative formål, mv. (7 OU/3 LE)
- Enkeltbeboelser i det åbne land (15 OU/10 LE)

Landbrugsejendomme er ikke omfattet af Husdyrbruglovens lugtbeskyttelsesniveau.

Lugtemissionen fra staldanlægget beregnes i det digitale ansøgningssystem, <https://husdyrgodkendelse.dk>.

Lugtemissionen fastsættes på baggrund af produktionsarealets størrelse, staldsystemer og dyretyper. Lugtreducerende teknologier (luftrensning, hyppig udslusning af gylle og gyllekøling) kan desuden indgå i beregningen.

Lugtemissionen omregnes i ansøgningssystemet til geneafstande for de tre områdetyper. Når geneafstandene er overholdt, vil lugtbeskyttelsesniveauet ved normale driftsforhold også være overholdt.

Der beregnes geneafstande dels efter "NY model", der anvender lugtkoncentrationsenheden Odour Units (OU) og "FMK-model", der anvender enheden LugtEnheder (LE). Den model, som giver den længste geneafstand, er gældende.

Ved omregningen fra lugtemission til geneafstand inddrages den konkrete beliggenhed. For områdetyper, som har staldanlægget liggende i nordlig retning inden for vinkeludstrækningen 300° - 60° ud fra området, reduceres geneafstanden med 5, 10 og 20 % for henholdsvis byzone/sommerhusområde, samlet bebyggelse/lokalplanlagt område og enkelt beboelse.

Staldanlægget og de nærmeste enkeltbeboelser er udpeget i bilag 5.

Det ønskes grundlæggende at friholde byzoner for lugtgener, hvilket medfører et afstandskrav, som skal sikre, at staldlugt kun undtagelsesvist opleves i byzonen.

Landzonen betragtes som landbrugets erhvervsområde, og derfor er lugtbeskyttelsesniveauet for lokalplanlagte områder i landzonen, samlede bebyggelser og enkelt beboelser mindre restriktivt og tillader, at der i perioder kan opleves mærkbar lugt fra staldanlæg.

Der er dog et skærpet beskyttelsesniveau for samlede bebyggelser og lokalplanlagte områder i landzone med boligformål, offentlige eller rekreative formål, mv, som ofte kan være landsbysamfund med institutioner og større boligområder.

Geneafstande til de enkelte områdetyper og de målte afstande for det søgte projekt fremgår af nedenstående tabel. Alle geneafstande er efter "NY model".

Geneafstand og faktisk afstand måles fra staldanlæggets vægtede lugtcentrum og til nærmeste hushjørne for beboelser i landzone og til nærmeste punkt i byzone, sommerhusområde og lokalplanlagt område.



Områdetype	Geneafstand	Målt afstand
Enkelt beboelse		
Kattenhøjvej 9	236,7 meter	295 meter
Kattenhøjvej 15	236,7 meter	326,4 meter
Samlet bebyggelse/lokalplanlagt område		
Holmgårdvej 133	450,8 meter	2.393,2 meter
Byzone/sommerhusområde		
Bækmarksbro	661,4 meter	4.034,5 meter

Beskyttelsesniveauet for lugt er overholdt til alle områdetyper.

Lugtemissionsberegningerne i skema 226 418 er baseret på lugtemissionstal fra stalde, som forudsætter at der er gode staldhygiejniske forhold, herunder at der udføres jævnlig og effektiv rengøring af alle staldafsnit.

Lemvig Kommune stiller derfor vilkår om, at hele ejendommen og dens omgivelser skal renholdes, så lugtgener begrænses mest muligt.

Vilkåret indebærer at stalde og ventilationsanlæg skal rengøres efter hvert hold slagtesvin.

I anlæggets stalde med drænet gulv og spalter anvendes hyppig udslusning af gylle som lugtreducerende tiltag. Teknologien er optaget på Miljøstyrelsens Teknologiliste med en lugtreducerende effekt på 20 %.

Godkendelsen indeholder vilkår for hyppig udslusning.

Det søgte projekt vurderes herefter ikke at give anledning til væsentlige lugtgener for de omkringboende.

3.4.2. Støj

Lemvig Kommune skal sikre, at det søgte projekt ikke vil have væsentlig virkning på miljøet og stiller derfor vilkår om maksimalt tilladte støjniveauer ved nabobeboelser.

Husdyrbruget er beliggende i det åbne land med stor afstand til samlede bebyggelser, byzoner og andre mere støjfølsomme områder. Støjgrænseværdier fastsættes derfor ved støjgrænserne for områdetype 3, jævnfør Miljøstyrelsens vejledning om ekstern støj fra virksomheder:

<https://www2.mst.dk/Udgiv/publikationer/1984/87-503-5287-4/pdf/87-503-5287-4.pdf>.

Støjkvilkåret skal overholdes både i og ved nabobeboelser og på udendørs opholdsarealer.

De nærmeste ejendomme er Kattenhøjvej 9 og 15, som ligger med beboelse eller opholdsarealer ind til cirka 250 meter fra de nærmeste arbejdsområder på Bodgårdhus, hvorfra der kan forventes støjende aktiviteter.



Under idealforhold falder støjniveauet til en fjerdedel, når afstanden til kilden fordobles.

Ved idealforhold vil lydniveauet i en afstand af cirka 250 meter fra kilden være reduceret med cirka 60 dB(A). "Hårde" og "bløde" overflader vil reflektere og absorbere lyden. En murstensvæg kan reflektere og forstærke lyd, mens et læhegn eller en tilgroet jordvold vil absorbere og dæmpe lydets udbredelse.

For at overholde et krav om maksimalt 40 dB(A) i nattetimer (kl. 22 – 7) i en afstand af 250 meter, bør støjklager på anlægget i nattetimer som udgangspunkt ikke overstige 100 dB(A).

Af ejendommens støjklager vurderes det, at kun støj i nattetimerne fra udendørs kompressorer, indblæsning af foder og levering og afhentning af dyr, kan give anledning til væsentlige støjgener.

Det forventes dog på baggrund af afstanden til naboerne, at støjvilkår som udgangspunkt vil være overholdt ved den søgte drift.

Indgår der berettigede støjklager, kan Lemvig Kommune efter en nærmere vurdering påbyde husdyrbruget at udføre akkrediterede støjmålinger, samt om nødvendigt påbyde støjdæmpende tiltag, fx støjvolde eller anden placering af støjklager.

3.4.3. Lys

Der skal anvendes energieffektiv belysning på husdyrbruget, jævnfør § 47 i husdyrgodkendelsesbekendtgørelsen, se bilag 3.

Udendørs belysning ændres ikke som følge af godkendelsen og de eksisterende forhold vurderes ikke at give anledning til gener.

3.4.4. Fluer og skadedyr

Ved en almindelig forebyggende indsats, vurderes naboer ikke at blive berørt af fluer og skadedyr fra husdyrbruget. Lemvig Kommune stiller derfor vilkår om, at der udføres en effektiv flue- og skadedyrsbekæmpelse på ejendommen for at sikre en tilstrækkelig og effektiv flue- og skadedyrsbekæmpelse på husdyrbruget.

Der stilles desuden vilkår om at husdyrbruget og dets omgivelser skal renholdes, for at medvirke til at forebygge fluer og skadedyr.

3.4.5. Støv

IE-husdyrbrug skal reducere støv fra staldanlæg, jævnfør husdyrgodkendelsesbekendtgørelsens § 48, se bilag 2.

Husdyrbrugets daglige drift vurderes ikke at indebære aktiviteter, som medfører støv uden for ejendommen. Det vurderes, at der ved det generelle krav i § 48 ikke er behov for særskilte støvreducerende vilkår.

3.4.6. Transport

Lemvig Kommune vurderer, at de beskrevne transporter til og fra ejendommen er inden for, hvad der normalt må forventes fra husdyrbrug af den søgte størrelse.

Transporter som beskrevet i miljøkonsekvensrapporten vurderes ikke at give anledning til væsentlige virkning på omgivelserne i form af gener fra støj, støv, lugt og rystelser.

Der henvises til god landmandspraksis: at transport til og fra bedriften skal foregå ved hensynsfuld kørsel, samt at transporter planlægges, så omgivelserne påvirkes mindst muligt.

Færdsel på offentlig vej reguleres i Færdselsloven og håndhæves af politiet.





3.5. Forurening

3.5.1. Spildevand herunder regnvand

Afledning af spildevand og overfladevand, herunder regnvand på befæstede arealer og tagflader, ændres ikke ved det søgte projekt.

For at forebygge forurening som følge af utilsigtede spild stilles der vilkår om forbud mod oplag, anvendelse eller transport af foder, dyr, gødning, olie eller kemikalier ved overfladeafløb.

Der stilles desuden vilkår om, at afløb ikke må anvendes til bortskaffelse af nogen former for restvand eller vaskevand.

Vilkår mod oplag og bortskaffelse af vaskevand og restvand omfatter alle overfladeafløb på husdyrbruget, som ikke fører til gyllesystem eller andre opsamlingsbeholdere.

Lemvig Kommune vurderer, at håndtering af overfladevand og spildevand er tilfredsstillende ved overholdelse af de generelle regler for spildevandshåndtering, herunder også husdyrgødningsbekendtgørelsens regler om opsamling, opbevaring og håndtering af vaskevand, restvand, m.v.

Lemvig Kommune vurderer husdyrbrugets håndtering af spildevand og indretning af afløb, mv. ved tilsyn.

3.5.2. Husdyrgødning og foder

Husdyrgødningsbekendtgørelsen stiller et generelt krav om, at der er tilstrækkelig opbevaringskapacitet til flydende og fast husdyrgødning på husdyrbrug, samt at husdyrgødning generelt opbevares forsvarligt i tekniske anlæg indrettet til formålet.

Husdyrbrug med dyrehold skal som minimum have 6 måneders opbevaringskapacitet. Normalt vil der være behov for 9 måneders kapacitet på ejendomme med konventionel svineproduktion.

Ejendommens gyllebeholdere har en samlet kapacitet på cirka 4.500 m³. Gyllekanalerne under staldene rummer yderligere kapacitet på cirka 400 m³.

Produktionskapaciteten på staldanlægget i ansøgt drift vurderes at være 11 - 12.000 slagtesvin pr. år. Der produceres cirka 0,55 m³ husdyrgødning for hvert produceret dyr. Det medfører en husdyrgødningsmængde på 6.000 - 6.600 m³/år. Vand fra overbrusning og vaskevand indgår i husdyrgødningsmængden.

Det vurderes heraf, at der kan være 9 måneders opbevaringskapacitet på ejendommen, afhængigt af den faktiske produktion og opsamlede mængder af vaskevand, restvand og regnvand.

For at sikre, at der til enhver tid er den nødvendige opbevaringskapacitet, stilles der vilkår om minimum 9 måneders opbevaringskapacitet. Dokumentation for 9 måneders kapacitet kan forlanges af tilsynsførende ved tilsyn. Kravet om tilstrækkelig opbevaringskapacitet kan om nødvendigt opfyldes ved opbevaringsaftaler på andre ejendomme, eller ved afsætning til biogasanlæg.



Foder og foderoplag

Husdyrgodkendelsesbekendtgørelsens § 46 stiller generelle fodringskrav, som har til hensigt at reducere de udskilte mængder kvælstof og fosfor fra dyreholdet.

EU's foderhygiejneforordning stiller herudover en række generelle krav om stald- og fodringsudstyr, herunder forebyggelse og bekæmpelse af skadedyr, rengøring af foderoplag, anvendelse af friske foderstoffer og råvarer, opbevaringsforhold, foderanlæg og fodring, herunder rengøring af maskinel, vandkvalitet og uddannelse af personale.

Fødevarerstyrelsen er myndighed for reglerne i foderhygiejneforordningen.

Det vurderes, at der ikke er behov for særskilte vilkår til opbevaring eller håndtering af foder, under forudsætning af, at de generelle regler efterleves.

3.5.3. Affald

Lemvig Kommune stiller vilkår om håndtering og opbevaring af affald på husdyrbruget. Vilkåret omfatter også oplag af farligt affald herunder eventuelle oplag af spildolie og pesticidrester i relation til markdrift.

Vilkåret har til formål at sikre, at der ikke sker forurening som følge af u hensigtsmæssig håndtering eller opbevaring af affald.

Lemvig Kommune gennemgår i øvrigt husdyrbrugets affaldsproduktion og -håndtering ved miljøtilsyn.

Lemvig Kommune har udarbejdet en affaldsguide til erhverv:

<https://lemvig.dk/erhverv/natur-og-miljoe/affald>

Husdyrbruget er til enhver tid forpligtet til at efterleve gældende affaldsregulativer og Affaldsbekendtgørelsen, mv., også hvor disse generelle regler er skærpende i forhold til godkendelsens vilkår.

3.5.4. Råvarer og hjælpestoffer

Ud fra miljøkonsekvensrapportens beskrivelser, vurderes husdyrbruget ikke at anvende råvarer og hjælpestoffer, som er ud over det normale i konventionel slagtesvineproduktion.

Basistilstandsrapport

Miljøministeriets generelle vurdering i bemærkningerne til § 1, nr. 7 i lovforslag nr. 88 af 22. februar 2012 er, at svinebrug ikke vil være omfattet af kravet i IE-direktivet om udarbejdelse af en basistilstandsrapport, da de ikke bruger, fremstiller eller frigiver relevante farlige stoffer. Natur- og Miljøklagenævnet har stadfæstet denne vurdering i nævnsafgørelse NMK-10-00988, hvor nævnet udtaler:

Det bemærkes i øvrigt, at der med "relevante farlige stoffer" i godkendelsesbekendtgørelsens § 14¹ menes stoffer, der er af en karakter og mængde, som kan indebære en risiko for jord- eller grundvandsforurening. Svinebrug er ikke omfattet af pligten til basistilstandsrapport, idet de ikke bruger, fremstiller eller frigiver relevante farlige stoffer.

¹ Bekendtgørelse nr. 669 af 18. juni 2014 om godkendelse af listevirksomhed



Husdyrgødning

Koncentrationen af farlige stoffer i husdyrgødningen er så lille, at gødning ikke kan anses for at være et farligt stof i direktivets forstand. Opbevaring af husdyrgødning kan dermed ikke udløse et krav om udarbejdelse af en basistilstandsrapport.

Andre aktiviteter

Bestemmelsens anvendelsesområde er begrænset til anvendelse, fremstilling eller frigivelse af farlige stoffer i forbindelse med husdyrproduktionen. Andre aktiviteter, der kan medføre en risiko for jord- eller grundvandsforurening udløser ikke krav om udarbejdelse af en basistilstandsrapport. En olietank med olie til brug for opvarmning af gårdens bygninger eller sprøjtegifte, der anvendes i planteproduktionen, udløser således ikke et krav om udarbejdelse af en basistilstandsrapport.

På ovenstående grundlag vurderer Lemvig Kommune, at husdyrbruget ikke er omfattet af reglerne om krav om udarbejdelse af basistilstandsrapport.

Hvis husdyrbruget ønsker at anvende, fremstille eller frigive farlige stoffer, forudsætter det, at der udarbejdes en basistilstandsrapport, som godkendes af Lemvig Kommune.

Husdyrbruget vurderes ved de stillede vilkår at kunne drives uden risiko for forurening af jord og grundvand.

3.5.5. Driftsforstyrrelser eller uheld

Husdyrgodkendelsesbekendtgørelsens § 43 (se bilag 2) indeholder et generelt krav for IE-husdyrbrug om at oplære personale i relevant lovgivning, transport og udbringning af husdyrgødning, planlægning af aktiviteter, beredskabsplanlægning og -styring og reparation og vedligehold af udstyr.

Oplæringsmateriale til personalet skal kunne fremvises ved tilsyn.

Husdyrgodkendelsesbekendtgørelsens § 44 indeholder et generelt krav for IE-husdyrbrug om at udarbejde og følge en plan for kontrol, reparation og vedligehold. Husdyrbruget skal kunne dokumentere, at planen følges ved at føre logbog over gennemførte kontroller.

Der er også krav om at IE-brug udarbejder en beredskabsplan.

Husdyrbrugets beredskabsplan fra 2017 er vedlagt i bilag 3.

Lemvig Kommune kontrollerer, at husdyrbruget efterlever bekendtgørelsens § 43 og § 44 ved tilsyn.

Hvis der sker hændelser eller uheld, der mærkbart berører miljøet, er Lemvig Kommune jævnfør husdyrgodkendelsesbekendtgørelsens § 45 forpligtet til at påbyde ændrede eller nye vilkår, som begrænser miljøkonsekvenserne og som forhindrer at de pågældende hændelser eller uheld opstår igen. Kravet gælder dog ikke ved miljøuheld af en så alvorlig karakter, at reglerne om miljøskade i Husdyrbruglovens kapitel 5a overtrædes.

Lemvig Kommune vurderer, at ejendommens beredskabsplan, bekendtgørelsens krav og kommunens tilsyn i tilstrækkelig grad forebygger og modvirker forureninger forårsaget af driftsforstyrrelser og uheld.

3.5.6. Driftens ophør

Ved ophør af aktiviteter på et IE-husdyrbrug gælder husdyrgodkendelsesbekendtgørelsens § 51 og kapitel 4b i lov om forurennet jord finder anvendelse.

IE-husdyrbrug skal derfor senest 4 uger efter driftsophør anmelde dette til kommunalbestyrelsen med et oplæg til vurdering efter § 38 k, stk. 1, i lov om forurennet jord. Vurderingen skal indeholde en risikovurdering med hensyn til menneskers sundhed og miljøet.

Viser risikovurderingen, at det ikke kan afvises, at forureningen udgør en væsentlig risiko for menneskers sundhed eller miljøet, skal vurderingen tillige indeholde et oplæg til foranstaltninger, der sikrer, at forureningen ikke udgør en sådan risiko.

På baggrund af risikovurderingen kan tilsynsmyndigheden gå i dialog med driftsherren og kontrollere, at de nødvendige foranstaltninger til forebyggelse af jord- og grundvandsforurening udføres rettidigt og om nødvendigt påbyde konkrete tiltag.





3.6. Ammoniakpåvirkning af natur

3.6.1. Beskyttet natur

De herunder nævnte kategoriserede naturtyper er omfattet af særlige ammoniakdepositionskrav, jævnfør beskyttelsesniveauet i Husdyrgodkendelsesbekendtgørelsens §§ 26 - 30.

Ud over de beregnede merdepositioner og totaldepositioner, vil alle omgivelserne herunder beskyttede naturområder blive tilført kvælstof fra baggrundsbelastningen.

Kvælstoffet i baggrundsbelastningen stammer, for en stor dels vedkommende, fra husdyrgødning, staldanlæg og industri. Det afsættes på alle arealer og føres hertil fra nær og fjern. Kvælstoffet kan ikke specifikt henføres til Kattenhøjvej 12, men husdyrbruget vil også bidrage til "skyen" af kvælstofholdige forbindelser i atmosfæren, der afsættes på naturarealer.

Baggrundsbelastningen i området er cirka 15,8 kg N/ha/år, jævnfør data fra arealinformation på miljøportalen:

<https://arealinformation.miljoeportal.dk/html5/index.html?viewer=distribution>.

Ammoniakberegninger

Beregningen af ammoniakemission i ansøgningssystemet på <https://husdyrgodkendelse.dk> sker ud fra produktionsarealet, effekten af miljøteknologier, dyretyper og overfladearealet af husdyrgødningslagre.

Emissionen er input i de følgende depositionsberegninger ved en meteorologisk spredningsmodel i det digitale ansøgningssystem.

Beregningen af merdeposition sker ud fra den beregnede ammoniakemission fra henholdsvis den beskrevne ansøgte drift og emissionen ved driften 8 år før ansøgningstidspunktet, den såkaldte "8-årsdrift". Lemvig Kommune har verificeret, at ansøgningens 8-årsdrift er korrekt.

Bilag med beregningspunkter og -resultater ses i bilag 4 og 5.

Kategori 1 natur

Kategori 1 natur er ammoniakfølsomme naturtyper i Natura 2000, som er omfattet af Husdyrgodkendelsesbekendtgørelsens bilag 3 D.

Staldanlægget ligger cirka 4,2 km syd for nærmeste kategori 1-natur, et større hedeområde i Natura 2000-område 224, Klosterhede Plantage og cirka 4,5 km øst for en højmose i Natura 2000-område 65, Nissum Fjord.

Den totale ammoniakdeposition fra det søgte projekt er for begge naturområder beregnet til 0,0 kg N/ha/år.

Kategori 2 natur

Kategori 2 natur er større § 3 naturområder, som er beskyttet ved § 7, stk. 1 nr. 2 i Husdyrbrugloven.

Staldanlægget ligger cirka 900 meter vest for nærmeste kategori 2-natur, et større hedeområde syd for Sækken.

Den totale ammoniakdeposition fra det søgte projekt på nærmeste del af heden er beregnet til 0,4 kg N/ha/år.

Kategori 3 natur

Kategori 3-natur er moser, heder, overdrev og ammoniakfølsomme skove som ikke er omfattet af kategori 1 og 2.

Kommunen kan ikke fastsætte vilkår som medfører en merdeposition på under 1,0 kg N/ha/år på kategori 3-natur, jævnfør Husdyrgodkendelsesbekendtgørelsens § 29.

Der er ikke en emissionsændring i forhold til 8-års driften og merdepositionen på alle tre naturområder er derfor beregnet til 0,0 kg N/ha/år.

Øvrig natur

Der er ikke registreret naturtyper nærmere staldanlægget, end den nærmeste kategori 3-natur.

Lemvig Kommunes vurdering

Lemvig Kommune har verificeret ruheder jævnfør retningslinjerne i "naturpixibogen", som findes på Miljøstyrelsens hjemmeside:

<https://oldwiki.mst.dk/husdyrvejledning.default.aspx>.

Beskyttelsesniveauerne for kategori 1-, 2- og 3-natur er overholdt og projektet indebærer ikke merdeposition af ammoniak på beskyttede naturområder, eller totaldepositioner, som overstiger 0,5 kg N/ha/år.

Det vurderes heraf, at ammoniakdepositionen fra staldanlægget ikke indebærer risiko for tilstandsændringer af natur beskyttet af Naturbeskyttelseslovens § 3.

3.6.2. Habitatvurdering

Kommunen skal vurdere på alle planer og projekter om, hvorvidt de kan skade de arealer og arter, der er beskyttede i Natura 2000-områder.

Natura 2000-områder og arter er udpegede på internationalt plan, og de forskellige EU-lande er ansvarlige for, at de ikke tager skade af den menneskelige aktivitet i landet.

Den Europæiske Union vedtog i 1992 et direktiv, som havde til hensigt at fremme beskyttelsen af de mest truede naturtyper, svampe-, plante- og dyrearter i Europa. I daglig tale kaldes det for "habitatdirektivet", og det pålægger de nationale regeringer at udpege områder, der indeholder truede eller sårbare arter og deres levesteder.

Natura 2000-områderne består af habitatområder med særlig værdifulde naturtyper, dyre- og plantearter og af fuglebeskyttelsesområder med særlige fugle.

I bilag IV til Habitatdirektivet er listet mere end 200 naturtyper og 700 arter af planter og dyr. Af dem findes cirka 60 naturtyper og mere end 100 arter i Danmark. Ligeledes er arternes yngle- og rasteområder beskyttede. Beskyttelsen gælder uanset hvor arterne forekommer, dvs. både indenfor og udenfor Natura 2000-områder. Der foretages nærmere vurdering af Bilag IV-arter i kapitel 4.





Screening

Staldanlægget ligger cirka 4,2 km syd for Natura 2000-område nr. 224, Flynder Å og heder i Klosterhede Plantage og cirka 4,2 km øst og nordøst for Natura 2000-område nr. 65, Nissum Fjord.

Totaldepositionen af ammoniak fra staldanlægget på de nærmeste dele af ammoniakfølsom habitatnatur i Natura 2000-områder er beregnet til 0,0 kg N/ha/år.

Natura 2000-område nr. 224, Flynder Å og heder i Klosterhede plantage

Natura 2000-område nr. 224 består af Habitatområde nr. 224 og Fuglebeskyttelsesområde nr. 115.

Udpegningsgrundlaget for Habitatområdet er bl.a. tør og våd hede, tidvis våd eng, hængesæk og brunvandet sø samt arterne bæklampret, bæver og odder. Truslerne for hedearealer, tidvis våd eng og hængesæk er næringsstofbelastning, fragmentering, invasive arter og tilgroning.

Arterne bæklampret, bæver og odder er følsomme overfor forstyrrelser og afhængige af god biologisk vandløbskvalitet.

Udpegningsgrundlaget for fuglebeskyttelsesområdet er fiskeørn, stor hornugle, natravn og rødrygget tornskade. Afgørende for fiskeørnens tilstedeværelse i området er om der er uforstyrrede redetræer og fødegrundlag (fisk) i nærheden. Naturlig prædation vurderes at være den primære trussel mod arterne, og de har alle gode betingelser for en fortsat tilstedeværelse i Klosterheden.

Natura 2000-område nr. 65, Nissum Fjord

Natura 2000-område nr. 65 Nissum Fjord består af Habitatområde nr. 58 og Fuglebeskyttelsesområde nr. 38.

Udpegningsgrundlaget for habitatområdet er i Lemvig Kommune hovedsageligt strandengene hele vejen rundt om fjorden samt nogle få sure overdrev syd for udløbet af Bækmarksbro å. Truslerne for strandenge er uhensigtsmæssig hydrologi (udtørring), mindre saltpåvirkning, tilgroning som følge af for stor næringsstofpåvirkning og invasive arter. Truslerne for de sure overdrev er hovedsageligt tilgroning som følge af manglende naturpleje.

Derudover er der arterne laks, odder og lampret, som bl.a. er afhængige af optimal vandkvalitet.

Udpegningsgrundlaget for fuglebeskyttelsesområde nr. 38 er i Lemvig Kommune knopsvane, kortnæbbet gås, krikand, lysbuget knortegås, pibeand, sangsvane, spidsand, alm. ryle, dværgerterne, plettet rørvagtel, rørdrum, pibesvane, bramgås, toppet skallesluger, stor skallesluger, rørhøg, klyde, hvidbrystet præstekrave, pomeransfugl, lille kobber-snepe, fjordterne, havterne og splitterne. Truslerne for disse arter er bl.a. forstyrrelser især i yngleperioden, prædation, tilgroning og fragmentering af naturarealer der tidligere har været plejet og dermed egnet sig til yngle- og rasteområde for fuglene.

Lemvig Kommunes vurdering

Det vurderes, at ammoniakdepositionen fra det søgte projekt ikke udgør en væsentlig risiko for arterne på udpegningsgrundlaget i Natura 2000-områder, idet to-

totaldepositionen fra staldanlægget på de nærmeste ammoniakfølsomme arealer i Natura 2000-område er beregnet til 0,0 kg N/ha/år.

Lemvig Kommune vurderer heraf, at ammoniakemissionen fra projektet ikke påvirker udpegningsgrundlaget for Natura 2000-områder.

På baggrund af de beregnede totaldepositioner af ammoniak vurderes det søgte projekt ikke at udgøre en risiko for udpegningsgrundlaget eller bilag IV-arter i habitatområderne, for hvad angår ammoniakpåvirkning.

Det vurderes, at husdyrbrugsanlægget ikke giver anledning til forstyrrelser, støv, udledning eller anden påvirkning, der kan genere arterne på udpegningsgrundlaget.

Lemvig Kommune har ikke kendskab til andre projekter, som i sammenhæng med dette projekt, vil kunne påvirke Natura 2000-områder.

Projektet vurderes derfor ikke i sig selv eller i kumulation med andre projekter, at udgøre en risiko for en skadevirkning på udpegningsgrundlaget for Natura 2000-område nr. 224, 65 eller andre Natura 2000-områder.





4. Bilag IV-arter

EF-Habitatdirektivet fra 1992 rummer i sin artikel 12 en forpligtelse til at sikre en streng beskyttelsesordning for en række dyr og planter overalt i landet, dvs. uanset om de forekommer indenfor et beskyttelsesområde eller udenfor; disse arter fremgår af direktivets bilag IV, de såkaldte bilag IV-arter.

For bilag IV-arter gælder således, at deres yngle- og rasteområder ikke må beskadiges eller ødelægges, og derfor er aktiviteter ikke tilladte, som kan udgøre en trussel for den enkelte art.

Det bemærkes, at fugle behandles særskilt i EF-fuglebeskyttelsesdirektivet.

I den daglige drift og hovedsagelig ved driftsændringer er det lodsejerens eget ansvar at være opmærksom på ikke at skade eller ødelægge bilag IV-arternes yngle- eller rasteområder. Det gælder også selv om myndighederne ikke har oplyst lods ejeren om, at der er konkrete forekomster af bilag IV-arter i området. Overtrædelser kan straffes efter regler i Naturbeskyttelsesloven og Jagt- og Vildtforvaltningsloven. Hvis en lodsejer har planer om at gennemføre en aktivitet, der kræver tilladelse, godkendelse eller lignende er det myndighedens ansvar at sikre, at de godkendte aktiviteter ikke vil skade yngle- eller rasteområder.

Søgning på <https://naturdata.miljoportal.dk/speciesSearch> viser, at der på sagsbehandlingstidspunktet er registreret bilag IV-arten markfirben på heden syd for Sækken, cirka 900 meter øst for staldanlægget.

Følgende andre bilag IV-arter er ikke registreret i nærheden af staldanlægget, men kan dog ikke uden videre afvises at have levested eller tage sporadisk ophold i området:

Damflagermus, vandflagermus, sydflagermus, odder, birkemus, spidssnudet frø, strandtudse, bæver og ulv.

Odderen er optaget på rødlisten 2019 som sårbar. Rødlisten er en fortegnelse over plante- og dyrearter, der er forsvundet, akut truede, sårbare eller sjældne i den danske natur.

Arterne og deres potentielle tilstedeværelse i nærheden af staldanlægget er gennemgået nedenfor:

Markfirben

Markfirben findes spredt i landskabet på åbne, varme, solrige lokaliteter som jernbane- og vejstrækninger, sten- og jorddiger, heder, overdrev, grusgrave, strandenge, kystskrænter og sandede bakkeområder. Markfirbenet yngler på solvendte skrånninger, som er af altafgørende betydning for den. Ynglesuccesen er betinget af, at æglægningen kan finde sted i varm, løs, veldrænet jord af gruset eller sandet karakter.

Markfirbenet har levested på heden syd for Sækken, øst for staldanlægget. Markfirbenet findes sandsynligvis også på andre uforstyrrede naturområder og diger i området.



Odder

Odderen var i slutningen af 1950'erne udbredt i det meste af Danmark med undtagelse af bl.a. Bornholm, Samsø og Læsø. En undersøgelse i 1980 viste, at den danske bestand var gået drastisk tilbage og der blev iværksat en række forvaltningsmæssige tiltag. Bestandsudviklingen har siden været positiv og odderen lever nu i store dele af Jylland. I 2007 fastslog DNA-analyser af prøver fra ekskrementerne, at der også stadig findes odder i Vestsjælland.

Fra snudespids til halespids måler en voksen odder ca. 100-130 cm og vejer ca. 6-11 kg (hanner), 5-8 kg (hunner).

Som en tilpasning til livet i vand har odderen svømmehud mellem tæerne, og kroppen er lang og strømlinet. Både ører og næsebor kan lukkes, når dyret dykker, og pelsens gråbrune underuld er isolerende og vandskyende.

Pelsens er på oversiden mørkebrun, lidt lysere på bugen, og på halsen og undersiden af hovedet kan pelsen være hvidgrå.

Det flade hoved med de lange knurhår omkring snuden og den kraftige hals, der næsten går i ét med kroppen, er typiske kendetegn ved odderen. Men arten kan også kendes på den let affladede hale.

Odderen lever især af fisk som aborre, ål, karpe og ålekvabber. Fisk i størrelsen 10-15 cm foretrakkes. De foretrukne ål er dog en smule længere. Frøer kan også udgøre en del af føden, og indimellem tager odderen også små pattedyr, fugle og krebsdyr.

Odderen lever i tilknytning til både stillestående og rindende vand, salt- og ferskvand. Uforstyrrede vandløb, søer, moser og fjordområder, med gode skjulmuligheder i form af vegetation, er oplagte levesteder.

Da odderen er nataktiv opholder den sig om dagen i en hule i brinken, under træ-rødder eller under buske.

Både hanner og hunner hævder territorium, men hannens er større end hunnens, og kan strække sig over mere end 10 kilometer vandløb. Kun i parringstiden færdes hannen og hunnen sammen.

De fleste unger bliver født om sommeren eller i efteråret, selvom odderen kan føde unger på alle tidspunkter af året. Et kuld på 2-3 unger fødes, når hunnen har været drægtig i ca. 60 dage. Ungerne er et år gamle før de kan klare sig selv.

For at odderen yngler, skal der i dens territorium være skjul eller fristeder i form af rørskov, krat eller anden bevoksning. Der skal også være ringe menneskelig aktivitet, det vil sige et minimum af færdsel, lystfiskeri og jagt. Findes der tilstrækkelige skjul, er odderen mere tolerant overfor menneskelige forstyrrelser.

Odderen er observeret i Dride Å mod vest og i Damhus Å mod syd. Der er dog ikke åbne vandløb med tilstrækkelig vandføring til odderen i nærheden af staldanlægget.

Flagermus

Alle danske flagermus er listet som bilag IV-arter.

Vinterkvarterer: Flagermusenes føde, insekterne, er stort set ikke fremme om vinteren. Mens de fleste insekt-ædende fugle trækker sydpå om vinteren går flager-



musene i dvale fra oktober til hen i april. Flagermusene foretrækker et køligt, men frostfrit sted.

Sommerkvartererne – dagopholdssteder: Fra midt på foråret eller først på sommeren søger flagermusene til områder, hvor der er gode betingelser for ophold og føde. Det specifikke opholdssted afhænger af arten, men vil oftest være i bygninger og hule træer i nærheden af skov. Fourageringsområderne er også artsafhængige, og kan bl.a. være søer og åer, hvor flagermusene æder insekter, de fanger over vandoverfladen. Mange arter lever af insekter, de fanger i lysåben løvskov, over marker og skove, i skovkanter, lysninger eller levende hegn. Hunflagermus samles i ynglekolonier, hvor ungerne fødes fra omkring midten af juni og lidt ind i juli.

Trusler mod flagermus kan være fældning af gamle træer og skove samt nedrivning af bygninger.

Flagermus har potentielt leve-, opholds- og fødesøgningsområde i skovområdet Sækken, cirka 850 meter nordøst for staldanlægget.

Birkemus

Birkemusen findes i to hovedbestande, en i det vestlige Limfjordsområde samt en i det sydlige Jylland. Birkemus forekommer i en stor variation af levesteder, hvoraf de vigtigste synes at være fugtige områder i forbindelse med vandløb eller fjorde samt tilstødende tørre arealer.

Birkemus er fundet i en række forskellige naturtyper: ferske enge, strandenge, overdrev, ekstensivt dyrkede marker, heder, moser, vældområder, fjordskrænter og nogle steder endda i plantager og skove. De træk, som går igen på de fleste sommeropholdssteder, er en høj grad af fugtighed og et tæt urtelag. Det fugtige element kan udgøres af vandløb, væld, moser eller fugtige arealer ud til en fjord.

Birkemusen har gode potentielle leve- opholds- og fødesøgningsområder i de større mose-, og hedeområder syd for Sækken og på Holmgård Mose, nord for staldanlægget.

Stor vandsalamander

Stor vandsalamander yngler i vandhuller af meget forskellig størrelse. Det er ikke unormalt at finde den i vandhuller på under 100 m². Arten er følsom overfor forurening af vandhullerne, overskygning af vandhuller og udsætning af fisk. Arten kan findes ynglende i vandhuller under tilgroning, men der skal være sol på næsten hele vandfladen for at bestanden kan klare sig på længere sigt. Som hovedregel yngler den ikke i vandhuller med hundestejler og andre fisk. Nogle steder gør tæt undervands- og flydebladsvegetation det muligt, at nogle af larverne kan gemme sig for fiskene. Den kræver forholdsvis rent vand. Stor Vandsalamander er som regel meget stedfast i forhold til ynglestedet.

Næringsberigelse som følge af gødningspåvirkning forringer yngleområderne. Dårlig vandkvalitet som følge af næringsberigelse har en meget markant skadelig virkning på salamandrenes ynglesucces. Derudover kan næringsberigelsen betyde, at vandhullerne hurtigt gror til.

Der er enkeltfund spredt over kommunen. Der er ikke vandhuller, som kunne være potentielle yngle- og rasteområder for Stor Vandsalamander i umiddelbar nærhed af staldanlægget.



Spidssnudet frø

Spidssnudet frø er en brun frø med mørkere tegninger, som yngler i mange slags vådområder lige fra ganske små vandhuller til bredden af store søer og fra helt overskyggede ellesumpe til fuldstændig lysåbne vandhuller. Den største ynglesucces opnår arten i vandhuller uden fisk.

Spidssnudet frø er i høj grad afhængig af, at der nær ynglestederne findes gode levesteder på land. En stor del af spidssnudet frøs yngle- og rasteområde, men langt fra alle, er omfattet af Naturbeskyttelseslovens § 3. Ødelæggelse og forringelse af yngle- og rasteområder omfatter rydning, opfyldning til byggeri, belastning med spildevand og fragmentering på grund af veje.

Der er ikke søer eller vandhuller i umiddelbar nærhed af staldanlægget, hvor Spidssnudet frø kunne have potentielt leve-, opholds- og fødesøgningsområde.

Strandtudse

Strandtudsens yngle- og rasteområde vil ofte være vandhuller, enge og strandenge, der er omfattet af Naturbeskyttelseslovens § 3.

Gødskning og vandstandssænkning er væsentlige trusler. Hvis levestedet gødes eller tilføres gødningsstoffer udefra, kan vegetationen blive så frodig, at den ikke længere holdes tilstrækkelig kort ved for eksempel afgræsning.

Hvad angår vandstand kan 5-10 cm til eller fra, være afgørende for, at vandsamlingen udtørres på det rette tidspunkt. Det betyder for eksempel, at hvis en grøft i nærheden udsættes for hårdhændet oprensning, så grøftens bund uddybes med 5-10 cm, så kan det være nok til at tudserne ikke længere kan gennemføre ynglecycklus.

Der er ikke enge, strandenge eller vandhuller nær staldanlægget.

Bæver

Europæisk bæver er en stor gnaver i familien af bævere. Den var nær udryddelse i begyndelsen af 1900-tallet på grund af jagt, men er siden genudsat mange steder i Europa og Asien, hvor den nu findes fra Storbritannien til Kina og Mongoliet.

I Danmark blev den genudsat i 1999.

Den er kendt for at lave dæmninger, men den graver også kanaler til flådnings af træstammer og grene. I vandet bygger den et bæverbo af grene med en indgang placeret under vandet, men den kan også udgrave sit bo i en brink.

Bæveren er fredet og kun Naturstyrelsen har myndighed til at regulere bestanden, samt fjerne og regulere bæverens dæmninger og andre aktiviteter. Den væsentligste trussel mod bævere er gentagen fjernelse af bæverbo i hele vandløbssystemet.

Bæveren findes i Flynder Å-systemet, herunder Dride Å og i Damhus Å. Der er ikke åbne vandløb i den umiddelbare nærhed af staldanlægget.

Ulv

Ulven er et rovdyr, der lever i Europa, Asien og Nordamerika. Ulven holder til i skov og på steppelignende arealer, hvor den jager i et kobbelt, en stor flok, bestående af et forældrepar og dets voksne afkom.



Ulven er en typisk topprædator i sit område, med kun mennesker som reel trussel imod den. Den lever hovedsagelig af større hovdyr, men tager også mindre dyr som mus, harer og fugle. De kan desuden leve af ådsler og af husdyr som får og kvæg og omkring mennesker kan de gå i affald.

Ulven er en generalist hvad angår levested (habitat) og kan opholde sig mange forskellige steder. Ulvens valg af levested hænger stærkt sammen med mængden af byttedyr, mangel eller lave forekomster af får, kvæg, vejrtæthed, menneskelig tilstedeværelse og topografi.

Klosterheden vil godt kunne rumme ulve og da de vandrer meget omkring, vil man formentlig også lejlighedsvis kunne observere arten på uforstyrrede arealer omkring husdyrbruget. Den væsentligste trussel mod ulve er menneskelige forstyrrelser.

Andre dyre- og plantearter

Lemvig Kommune er ikke bekendt med forekomster af andre planter eller dyr omfattet af artsfredning eller optaget på nationale eller regionale rødlister i nærheden af husdyrbruget.

Lemvig Kommunes vurdering

Projektet inddrager ikke arealer, der er egnede som yngle- og rasteområder for markfirben og det vurderes derfor ikke at have negative konsekvenser for arten.

Projektet medfører ikke tilstandsændringer i skovbevoksninger, andre potentielle sommer- eller vinterkvarterer, eller at påvirke fødegrundlaget for flagermus. Projektet vurderes således ikke at udgøre en risiko for at forringe fødegrundlag, leve- eller rastesteder for flagermus.

Det søgte projekt indebærer ikke ændringer eller væsentlige påvirkninger af birkemusens potentielle leveområder. Projektet vurderes derfor ikke at udgøre en risiko for birkemusen.

Det vurderes, at odderen, bæveren og ulven ikke er truet af projektet, da der ikke sker opsplnitning af bestande og levesteder, ødelæggelse eller forringelse af yngle- og rasteområder eller forstyrrelser ved anlægsarbejder.

Der inddrages ikke arealer, der er egnede som yngle- og rasteområder for strandtuisen, spidssnudet frø eller stor vandsalamander og det vurderes derfor, at der ikke vil være negative konsekvenser for arten.

Lemvig Kommune vurderer, at projektet ikke indebærer forringelse af internationale naturbeskyttelsesområder eller muligheden for opnåelse af gunstig bevaringsstatus eller medfører forstyrrelser, der har betydelige konsekvenser for de arter, områderne er udpeget for, jævnfør Bekendtgørelse nr. 2091 af 12. november 2021 om udpegning og administration af internationale naturbeskyttelsesområder samt beskyttelse af visse arter.

Bilag

Miljøkonsekvensrapport

Miljøgodkendelse efter § 16a

Slagtesvineproduktion, IE-husdyrbrug



Ansøgningskema:

❖ 226.418

Anders Christensen
Kattenhøjvej 12
7660 Bækmarksbro

Udarbejdet af:

Miljøfaglig Chef Nina Gamby

Grækjær A/S, Fabersvej 15, 7500 Holstebro. Tlf:96 13 55 55

Mail: ng@graakjaer.dk. Mobil: 24 85 73 56



INDHOLD

1.1	Oplysninger m.v. til miljøkonsekvensrapport	4
1.1.1	oplysninger om IE-Husdyrbruget	4
1.2	Ikke teknisk resumé	6
1.3	Oplysninger om ansøger og Ejerforhold	8
1.3.1	Andre husdyrbrug	8
1.4	Oplysninger om husdyrbruget og det ansøgte	9
1.4.1	Indretning, drift og produktionsareal	9
1.5	Lokalisering og beliggenhed	11
1.5.1	Faste afstandskrav	13
1.6	Foranstaltninger til begrænsning af det ansøgte virkning på miljøet	15
1.6.1	Ammoniakemission	15
1.6.2	Ammoniakdeposition til naturområder	15
1.6.3	Lugtgeneafstande og lugtemission	21
1.7	Øvrige emissioner og genebegrænsende foranstaltninger	24
1.7.1	Støj	24
1.7.2	Rystelser	25
1.7.3	Lys	26
1.7.4	Fluer og skadedyr	27
1.7.5	Støv fra stalde og foder	27
1.7.6	Rengøring	27
1.7.7	Spildevand og vandforbrug	27
1.7.8	Energiforbrug og ventilation	28
1.7.9	opbevaringskapacitet og gyllehåndtering	28
1.7.10	Affald og kemikalier	29
1.7.11	transporter til og fra ejendommen	29
1.8	Egenkontrol og dokumentation	32
1.8.1	Dokumentation:	32
1.9	BAT-emissionsniveau, Ammoniak	33
1.9.1	Teknologier og til- og fravalg af teknologi	34
1.9.2	BAT daglig drift	35
1.9.3	BAT Fodring	35
1.9.4	BAT Opbevaring af husdyrgødning	35
1.9.5	Management	37
1.9.6	Forebyggelse af uheld	37
1.9.7	Beredskabsplan	38
1.9.8	Redegørelse for uheld	38

1.9.9	Uheld med gylle	38
1.9.10	Døde dyr	38
1.9.11	Strømsvigt.....	38
1.9.12	Brand	38
1.10	Husdyrbrugets ophør	40
1.11	Alternativer.....	40
1.12	Generelle virkninger.....	41
1.12.1	Grænseoverskridende virkninger på Miljøet	41
1.12.2	Befolkningen og menneskers sundhed.....	41
1.12.3	Biologisk mangfoldighed i forhold til kategori 1– og 2-natur samt bilag IV-arter 41	
1.12.4	Jordarealer, jordbund, vand, luft og klima.....	42
1.12.5	Materielle goder, kulturarv og landskabet.....	43
1.12.6	Miljøledelse	44

1.1 OPLYSNINGER M.V. TIL MILJØKONSEKVENSRAPPORT

Nedenstående er uddrag fra Bekendtgørelse om godkendelse og tilladelse m.v. af husdyrbrug, bilag 1 pkt E:

Miljøkonsekvensrapporten skal udover eller med udgangspunkt i oplysningerne i pkt. B mindst omfatte følgende oplysninger:

- 1) *En beskrivelse af det ansøgte med oplysninger om*
 - a) *det ansøgtes placering, udformning, dimensioner og andre relevante særkender,*
 - b) *det ansøgtes forventede væsentlige og eventuelle kumulative indvirkninger på miljøet,*
 - c) *det ansøgtes særkender eller de foranstaltninger, der påtænkes truffet for at undgå, forebygge eller begrænse og om muligt neutralisere forventede væsentlige skadelige indvirkninger på miljøet, og*
 - d) *den eller de rimelige alternative løsninger, som ansøger har undersøgt, og som relevante for det ansøgte og dets særlige karakteristika, og hovedårsagerne til den eller de valgte løsninger under hensyn til det ansøgtes indvirkninger på miljøet.*
 - e) *alle yderligere oplysninger omhandlet i bilagets pkt. F nedenfor, som er relevante for de særlige karakteristika, der gør sig gældende for det ansøgte og for det miljø, der kan forventes at blive berørt.*
- 2) *Et samlet, ikke-teknisk resumé af oplysningerne, hvis det ansøgte vedrører et IE-husdyrbrug.*
- 3) *Oplysning om den kompetente ekspert, der har udarbejdet miljøkonsekvensrapporten.*

Ud over ovenstående oplysninger i miljøkonsekvensrapporten er medtaget relevante oplysninger i henhold til bekendtgørelsens bilag 1 punkt F.

Det er ansøgers vurdering, at denne rapport indeholder alle oplysninger, som bør indeholdes i en miljøkonsekvensrapport.

De indsatte luftfoto m.v. kommer fra www.husdyrgodkendelse.dk eller www.miljoportalen.dk

1.1.1 OPLYSNINGER OM IE-HUSDYRBRUGET

I forbindelse med implementering af EU-direktivet om industrielle emissioner, skal driftsherren informere kommunen om manglende overholdelse af vilkår samt at driftsherren ved ophør som IE-husdyrbrug skal give kommunen besked om og komme med en redegørelse i forhold til Jordforureningsloven. Ved godkendelse af husdyrbruget med overholdelse af beskyttelsesniveauerne, vurderer ansøger at gældende EU-lovgivning er implementeret.

Der er i februar 2017 offentliggjort BAT konklusioner for husdyrbrug, hvilket medfører at et IE-brug skal opfylde betingelser for miljøledelse fra det tidspunkt, hvor der meddeles godkendelse efter §16a stk. 2.

Miljøledelsen skal omfatte:

- en formuleret miljøpolitik med afsæt i husdyrbrugets miljøforhold,
- fastsætte miljømål,

- udarbejde handlingsplan for det eller de fastsatte miljømål,
- minimum 1 gang årligt evaluerer miljøarbejdet og om nødvendigt foretage justeringer af mål og handlingsplaner
- minimum 1 gang årligt gennemgå miljøledelsessystemet.

Ansøger er gjort opmærksom på at dette er gældende lovgivning

1.2 IKKE TEKNISK RESUMÉ

Kort beskrivelse af tidligere godkendelser og nuværende ansøgning

Der er ikke tidligere meddelt miljøgodkendelse på ejendommen efter Husdyrloven. Der er en tilladelse til sl.svin.

Denne ansøgning er udelukkende en ansøgning om at få husdyrbruget reguleret efter den nye Husdyrlov, som trådte i kraft 1. august 2017.

Der ansøges om et eks. produktionsareal på 1.980 m² til sl.svin. Der er ønske om at få en godkendelse i det nye husdyrgodkendelse.dk, så det er kvadratmeter produktionsareal, der bliver gældende i stedet for antal dyr og DE.

Nærværende tekstbilag er beskrevet med udgangspunkt i de oplysningskrav, der fremgår af bilag 1 i *Bekendtgørelse om godkendelse og tilladelse m.v. af husdyrbrug*. Ønskes der yderligere oplysninger kan de indhentes ved sagsbehandlingen af sagen.

Det er udelukkende en ansøgning om at få husdyrbruget reguleret efter den nye husdyrlov. Der foretages ingen ændringer i staldanlægget eller i produktionen.

Ændringer i produktionsomfang, stalde og husdyrgødningslagre

De eksisterende stalde er indrettet med drænet gulv og spalter. Der foretages ingen ændringer i bygningerne.

Beliggenhed

Ejendommen ligger ca. 4 km fra Møborg. Nærmeste enkeltbolig i landzone uden landbrugspligt ligger ca. 295 m fra anlægget og samlet bebyggelse ca. 2,4 km (afstandene er målt fra lugtcentrum)

Ejendommen er beliggende udenfor fredninger men indenfor skovbyggelinje.

Produktionens påvirkning af omgivelserne

Lugtemission

Lugtgenæafstandene til hhv. nabo, samlet bebyggelse og byzone er overholdt. Der er anvendt hyppig udsugning i alle staldafsnit, hvilket reducerer lugtgenæafstandene med 20 pct. Teknologien er på teknologilisten. Beregningerne fremgår af Husdyrgodkendelse.dk.

Samlet ammoniakemission, BAT emissionsniveau og ammoniakdeposition på naturområder

Den samlede ammoniakemission fra husdyrbrugets er på i alt 4.812 kg N. BAT emissionsniveauet er opfyldt.

Alle afskæringskriterier til kategori 1, 2 og 3 natur er overholdt.

Der findes ingen arealer med særlig værdifuld natur, som er beskyttet efter § 7 i lov om godkendelse af husdyrbrug, indenfor en afstand af 1 km fra anlægget. Det nærmeste §7 naturområde ligger ca. 1,1 km øst for ejendommen og det nærmeste Natura2000-område ligger mere end 4 km nord for ejendommen.

Ca. 600 m vest for staldene ligger en mose registreret som § 3 Natur. Det vurderes, at produktionen har nogen påvirkning, da der er 0 kg ammoniak pr. ha pr. år i merbelastning til området.

Anvendelse af Bedst Anvendelig Teknik

Der er anvendt BAT indenfor følgende områder: Energi, vand, management, foder, staldindretning og opbevaring af husdyrgødning. Foder, vand og energiforbrug tjekkes løbende.

Alternative løsninger og 0-alternativ

Der er ingen alternative løsninger, da denne ansøgning udelukkende er for at få husdyrbruget reguleret efter den nye husdyrlov.

0-alternativet beskriver forholdene, hvis udvidelsen ikke finder sted. 0-alternativet vil betyde en fastholdelse af den nuværende godkendelse, indtil produktionsapparatet er slidt ned. Ud fra et økonomisk synspunkt vil dette være uhensigtsmæssigt.

1.3 OPLYSNINGER OM ANSØGER OG EJERFORHOLD

1. Husdyrbruget i

CVR-nummer for husdyrbruget

17190202 

Navn på husdyrbruget *

Kattenhøj

Beliggenhedsadresse *

Kattenhøjvej 12

Postnummer *

7660

By *

Bækmarkbro

Husdyrbrugets ejendomsnummer * i

6650073750

Kommunenavn: Lemvig

Matrikel: 1he - Nr. Holmgård Hgd., Møborg

Matrikel: 26c - Møborg Ejerlav, Møborg

Matrikel: 26t - Møborg Ejerlav, Møborg

Matrikel: 4b - Møborg Ejerlav, Møborg

Matrikel: 4cø - Møborg Ejerlav, Møborg

Matrikel: 4da - Møborg Ejerlav, Møborg

CHR-numre:

2. Ansøger i

Ansøgers navn *

Jens Erik Borup Jakobsen

Ansøgers adresse *

Kattenhøjvej 12

Postnummer *

7660

By *

Bækmarkbro

Telefonnummer *

24857356

E-mailadresse (En valid email er påkrævet for ansøger og/eller repræsentant) i

ng@graakjaer.dk

4. Repræsentant (konsulent) i

CVR-nummer for repræsentant (konsulent)

Virksomhedsnavn

gråkjær

Virksomhedsadresse

Følbervej 13

Postnummer

7500

By

holstebro

Navn på repræsentant (konsulent)

Nina Garby

Telefonnummer

24857356

E-mailadresse (En valid email er påkrævet for ansøger og/eller repræsentant) i

ng@graakjaer.dk

* Øverstlende e-mailadresse skal modtage meddelelser om statusændringer vedrørende dette skema.

1.3.1 ANDRE HUSDYRBRUG

Husdyrbruget er ikke teknisk, forenings- eller driftsmæssigt forbundet med andre husdyrbrug.

1.4 OPLYSNINGER OM HUSDYRBRUGET OG DET ANSØGTE

1.4.1 INDRETNING, DRIFT OG PRODUKTIONSAREAL

Produktionsarealet for grisene er uændret i nudrift, ansøgt drift og 8-års driften. Der foretages ingen ændringer i det eksisterende staldanlæg, det er udelukkende en ansøgning om at lægge produktionen over i det nye husdyrgodkendelse.dk.

Der er samlet set et produktionsareal på 1.980 m². De eksisterende stalde er etableret med drænet gulv og spalter.

Fordelingen af produktionsarealer, staldsystemer og dyretype er som følger:

2. Overblik over stalde og produktioner

Stalde og produktioner						
Staldnavn	Staldstørrelse [m ²]	Ventilation	Køle højde	Produktion	Antal måneder udgørelse	Produktionsareal [m ²]
Årsgt drift						
sl.vin	1106	Mekanisk ventilation	6 m	(#406298) Slagtesvin, Drænet gulv + spalter (33 %/67%)	0	1000
eko sl.vin	1160	Mekanisk ventilation	6 m	(#406300) Slagtesvin, Drænet gulv + spalter (33 %/67%)	0	980
Sum						1980
Nudrift						
sl.vin	1106	Mekanisk ventilation	6 m	(#406303) Slagtesvin, Drænet gulv + spalter (33 %/67%)	0	1000
eko sl.vin	1160	Mekanisk ventilation	6 m	(#406302) Slagtesvin, Drænet gulv + spalter (33 %/67%)	0	980
Sum						1980
8 års drift						
sl.vin	1106	Mekanisk ventilation	6 m	(#406304) Slagtesvin, Drænet gulv + spalter (33 %/67%)	0	1000
eko sl.vin	1160	Mekanisk ventilation	6 m	(#406305) Slagtesvin, Drænet gulv + spalter (33 %/67%)	0	980
Sum						1980

Situationsplan



Opmåling af produktionsarealer er foretaget af Anders Christensen, som er bruger af produktionsanlægget.

1.5 LOKALISERING OG BELIGGENHED

Området, husdyrbruget ligger i, er domineret af landbrugsdrift, spredt bebyggelse og spredt beplantning.

Ejendommen ligger ca. 4 km fra Møborg. Nærmeste enkeltbolig i landzone uden landbrugspligt ligger ca. 295 m fra anlægget og samlet bebyggelse ca. 2,4 km (afstandene er målt fra lugtcentrum)

Ejendommen er beliggende udenfor fredninger og beskyttelseslinjer.

Kort med placering af stalde:



Beskyttede sten- og jorddiger

Ved sten- og jorddiger og lign. forstås menneskeskabte, linieformede forhøjninger af sten, jord, græstørv, tang eller lignende materialer, som fungerer eller har fungeret som hegn og har eller har haft til formål at markere administrative, ejendoms- eller anvendelsesmæssige skel i landskabet. Digerne er vigtige elementer i kulturlandskabet, som både viser tidligere tiders arealudnyttelse, ejendoms- og administrationsforhold, fungerer som levesteder og spredningskorridorer for dyr og planter og bidrager til et afvekslende landskab, ofte med egnstypiske digestrukturer.

Der er beskyttede diger øst for anlægget, men det konflikter ikke med staldanlægget.

-Fredede fortidsminder

Nærmeste fredning er et fortidsminde sydøst for ejendommen.

Det vurderes, at de beskyttede diger og gravhøje ikke bliver påvirket af projektet, eftersom der er mere end 100 m til gravhøj, og diget bliver ikke berørt.

Øst og syd for ejendommen er der beplantet, hvilket skærmer mod naboerne. Bygningerne er overvejende med gråt tag. Mod nord er vejen og en anden produktionsejendom. Der etableres ikke yderlige beplantning. Nedenfor ses eksisterende beplantningsbælter.



Det vurderes, at det ansøgte projekt ikke har betydning for ovenstående, og at der er taget tilstrækkeligt hensyn til de landskabelige værdier i det ansøgte projekt.

1.5.1 FASTE AFSTANDSKRAV

Nedenfor er vist afstande, der er indtastet i Husdyrgodkendelse.dk.

Afstande angivet

vandløb/sø - Vandløb og søer over 100 kvm

Type	Navn	Afstand [m]
Driftsbygning	stuehus	682
Staldbygning	eks sl.svin	713
Gødningslager	1500	736

naboskel - Naboskel

Type	Navn	Afstand [m]
Driftsbygning	stuehus	147
Staldbygning	eks sl.svin	177
Gødningslager	1500	219

nabo - Nabobeboelse

Type	Navn	Afstand [m]
Driftsbygning	stuehus	220
Staldbygning	eks sl.svin	252
Gødningslager	1500	284

boring - Vandforsyningsanlæg (ikke almen)

Type	Navn	Afstand [m]
Driftsbygning	maskinhus	5
Staldbygning	eks sl.svin	
Gødningslager	1500	45

vej - Offentlig vej og privat fællesvej

Type	Navn	Afstand [m]
Driftsbygning	maskinhus	6
Staldbygning	sl.svin	31
Gødningslager	1500	79

beboelse på ejendommen - Beboelse på samme ejendom

Type	Navn	Afstand [m]
Driftsbygning	stuehus	
Staldbygning	eks sl.svin	19
Gødningslager	1500	59

Det vurderes, at de faktiske afstande ikke påvirker projektet.

	Afstand fra anlægget	Lovkrav (minimum)
Ikke-almene vandforsyningsanlæg	>25 m	25 m
Almene vandforsyningsanlæg	>50 m	50 m
Vandløb/dræn/søer	>15 m	15 m
Offentlig vej og privat fællesvej	>15 m	15 m
Levnedsvirksomhed	>25 m	25 m
Beboelse på samme ejendom	<15 m	15 m
Skel	>30 m	30 m
Nabobeboelse	>50 m	50 m
Ikke-almene vandforsyningsanlæg	>25 m	25 m

1.6 FORANSTALTNINGER TIL BEGRÆNSNING AF DET ANSØGTES VIRKING PÅ MILJØET

1.6.1 AMMONIAKEMISSION

Emissionen af ammoniak er beregnet via www.husdyrgodkendelse.dk:

4.1 Samlet ammoniakemission fra husdyrbruget (stald og lager)

Driftstype	Ammoniakemission fra staldforbrug (kg NH ₃ -N/år)	Ammoniakemission fra lagre (kg NH ₃ -N/år)	Ammoniakemission fra husdyrbruget (kg NH ₃ -N/år)
Ansøgt drift	4554,0	258,4	4812,4
Nudrift	4554,0	258,4	4812,4
U-åm-drift	4554,0	258,4	4812,4

Ammoniakemissionen fra staldanlægget er over 3.500 kg N, derfor er det en §16a godkendelse. Derudover er der mere end 2.000 stipladser til sl.svin, derfor er det et IE-brug.

Der er ingen ændring fra nudrift til ansøgt drift i ammoniakemissionen fra anlægget. Det vurderes derfor, at produktionen ikke vil påvirke omgivelserne i væsentlig grad.

1.6.2 AMMONIAKDEPOSITION TIL NATUROMRÅDER

I det følgende er ammoniakdepositionen til omkringliggende naturområder blevet beregnet og beskrevet.

Generelt vurderes det, at da alle afskæringskriterier er overholdt er der ikke grundlag for at stille yderligere krav om ammoniakreduktion fra ejendommen.

Kategori 1 naturområde:

Denne kategori omfatter de ammoniakfølsomme Natura 2000-naturtyper, som indgår i udpegningsgrundlaget for området og er kortlagte af Naturstyrelsen i forbindelse med Natura 2000-planlægningen.

Det skal bemærkes, at ikke alle naturområder, særligt søer, kan findes i ansøgningssystemet eller kan findes i et offentligt tilgængeligt lag på Danmarks Miljøportal (www.arealinformation.dk), idet det først kræver en konkret besigtigelse for at bestemme søernes naturtype.

For de Natura 2000-naturtyper, som ikke er kortlagt (primært søer), skal kommunen vurdere den eventuelle påvirkning. Ud over søer drejer det sig om Klinte eller klipper ved kysten (1230), Forstrand og begyndende klitdannelser (2110), Hvide klitter og vandremiler (2120), Kystklitter med havtorn (2160), Kystklitter med gråris (2170), Indlandsklipper af kalkfattige bjergarter (8220) og Indlandsklipper af kalkfattige bjergarter med pionerplantensamfund (8230).

Kategori 1-natur omfatter ligeledes § 3-heder og -overdrev inden for Natura 2000-områder, som ikke er nævnt ovenfor.

For kategori 1-natur gælder, at den totale ammoniaktilførsel på naturområdet ikke må overskride følgende beskyttelsesniveau:

- 0,2 kg N/ha ved mere end 2 husdyrbrug (mere end 1 ejendom ud over ansøger)

- 0,4 kg N/ha ved 2 husdyrbrug (ansøger samt 1 ejendom)
- 0,7 kg N/ha ved 1 husdyrbrug (ansøger)

Antallet af husdyrbrug ud over det ansøgte opgøres på følgende måde (kumulationsmodel):

- antal husdyrbrug over 15 DE inden for 200 meter +
- antal husdyrbrug over 45 DE inden for 200-300 meter +
- antal husdyrbrug over 75 DE inden for 300-500 meter +
- antal husdyrbrug over 150 DE inden for 500-1000 meter +
- antal husdyrbrug over 500 DE, som påvirker med over 0,3 kg N/ha udover de 1000 meter.

Habitatnatur, ammoniakfølsomme naturtyper, heder og overdrev i N2000 områder:

- ❖ Nærmeste Natura2000 område ligger ca. 4 km nord for ejendommen. Der er en totaldeposition på 0,0 kg N pr. ha pr. år.

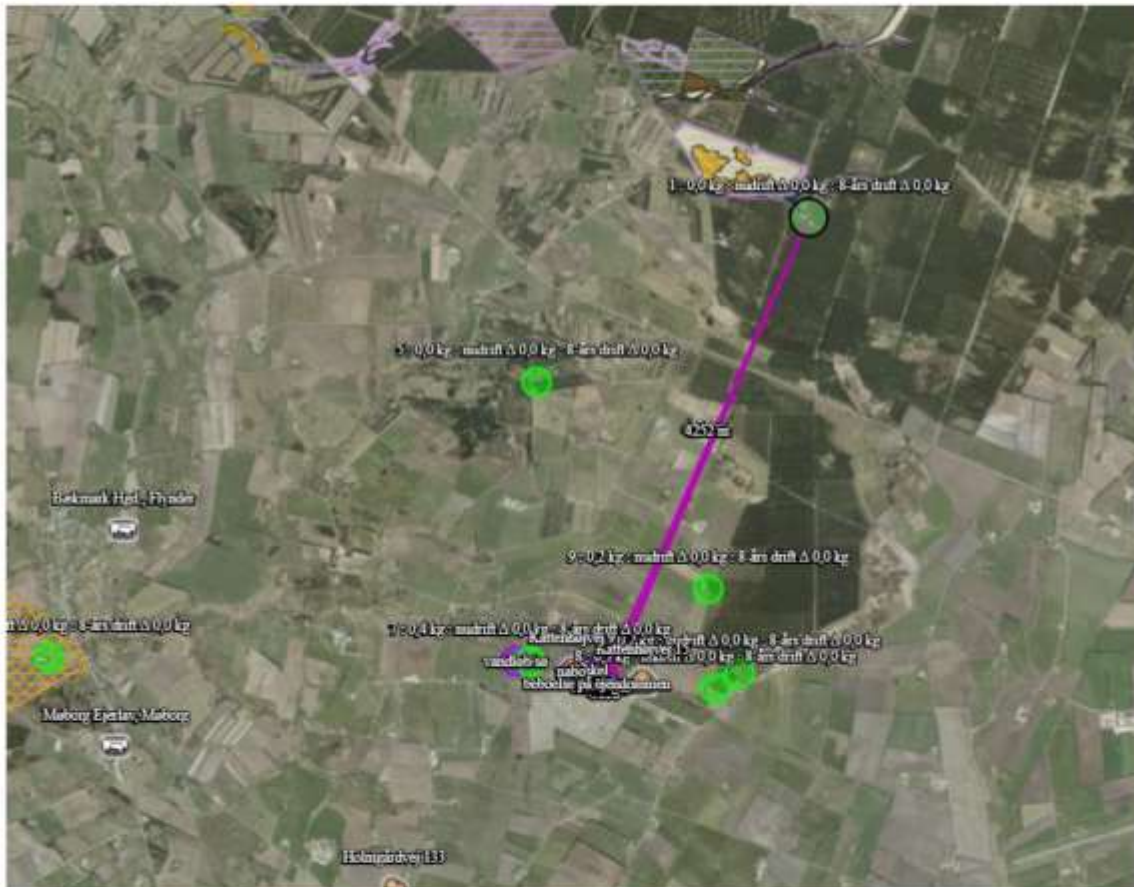

Totaldepositionen ligger dermed under Husdyrgodkendelsesbekendtgørelsens beskyttelsesniveau på henholdsvis 0,2, 0,4 og 0,7 kg N/ha/år, det vurderes derfor, at området ikke vil få en negativ påvirkning.

Kategori 2 naturområde:

For højmoser, lobeliesøer, heder større end 10 ha og overdrev større end 2,5 ha, som ligger udenfor internationale naturbeskyttelsesområder (kategori 2-natur) er beskyttelsesniveauet en maksimal totaldeposition på 1,0 kg N/ha år.

Ammoniakfølsomme naturtyper (§7) samt heder >10 ha og overdrev >2,5 ha:

- ❖ Nærmeste Kat 2 naturområde ligger mere end 1 km fra ejendommen. Der er en totaldeposition på 0,2 kg n pr. ha pr. år.
- ❖ Det vurderes, at afsætning af ammoniak fra produktionen til § 7-området ikke indebærer nogen risiko for en negativ påvirkning af kategori 2-natur på grund af den store afstand til området.



Kategori 3 naturområde:

For heder, og overdrev samt moser og ammoniakfølsomme skove uden for internationale naturbeskyttelsesområder (kategori 3-natur) er beskyttelsesniveauet en merdeposition på 1,0 kg N/ha år. Sidstnævnte beskyttelsesniveau kan dog ud fra en konkret vurdering fastsættes højere.

Skov defineres som arealer, der er større end ½ ha og mere end 20 meter brede, og som er bevokset med træer, der danner eller inden for et rimeligt tidsrum vil danne en sluttet skov af højstammede træer, jf. skovlovens definition af skov.

En skov betegnes som ammoniakfølsom, når:

- 1) der har været skov på arealet i lang tid (i størrelsesorden mere end ca. 200 år), så der er tale om gammel »skovjordbund«,

- 2) skoven er groet frem af sig selv på et naturareal, fx tidligere hede, mose eller overdrev, så jordbunden ikke har været dyrket mark inden for en periode svarende til perioden for gammel »skovjordbund« (dvs. i størrelsesorden mere end ca. 200 år), eller
- 3) der i skoven er forekomst af naturskovindikerende eller gammelskovsarter, som er medtaget på listen over arter, der er brugt ved prioritering af naturmæssigt særligt værdifulde skove omfattet af § 25 i lov om skove, og arterne har væsentlig, definerende betydning for skovens naturværdi.

Heder, moser og overdrev (§ 3 natur) som ikke samtidig er omfattet af kategori 1 og 2 samt ammoniakfølsomme skove:

- ❖ Ca. 600 meter vest for ejendommen er der en mose. Beregninger viser, at merdepositionen fra husdyrbruget er 0,0 kg N pr ha pr år.

På baggrund af den beregnede ammoniakdeposition til omkringliggende naturområder vurderes det, at det ansøgte projekt ikke vil medføre forringelse eller tilstandsændring af naturkvaliteten. Dette begrundes med, at bekendtgørelsens afskæringskriterierne og beskyttelsesniveauer, for de nærtliggende naturområder er overholdt.

Nedenstående skærmpoint viser ammoniakdepositionen på de udvalgte naturområder:

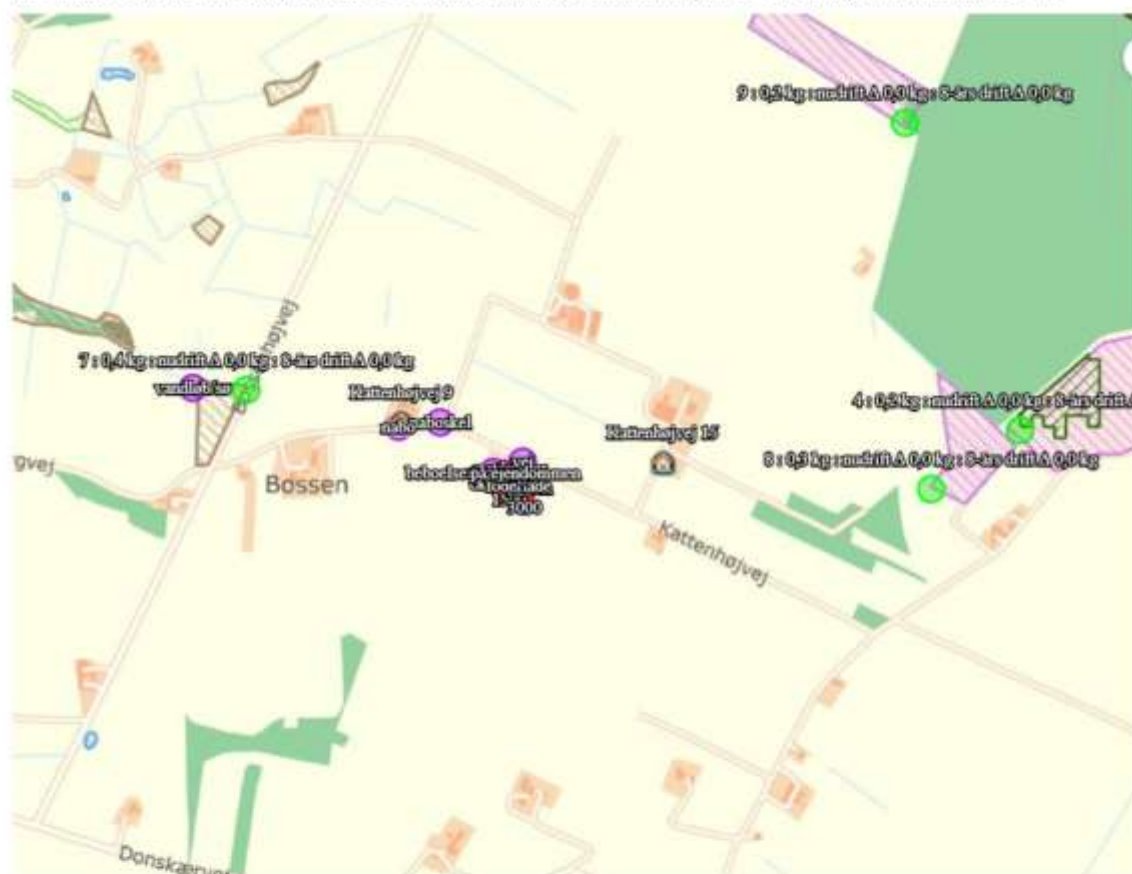

Samlet resultat af ammoniakberegninger

Samlet emission: **4812,4** (kg NH₃-N/år)

Meremission (8 års-drift): **0,0** (kg NH₃-N/år)

Meremission (nudrift): **0,0** (kg NH₃-N/år)

Oversigt af naturpunkter

Navn:	Kategori:	Opretter:	Kumulation:	Ruhed natur:	Merdeposition (kg N/ha/år):		Totaldeposition (kg N/ha/år):
					8-års drift	Nudrift:	
9	Kategori 3	Ansøger	0	Bn	0,0	0,0	0,2
8	Kategori 3	Ansøger	0	Bn	0,0	0,0	0,3
7	Kategori 3	Ansøger	0	Bn	0,0	0,0	0,4
6	Kategori 2	Ansøger	0	Bn	0,0	0,0	0,0
5	Kategori 2	Ansøger	0	Bn	0,0	0,0	0,0
4	Kategori 2	Ansøger	0	Bn	0,0	0,0	0,2
3	Kategori 1	Ansøger	0	Bn	0,0	0,0	0,0
2	Kategori 1	Ansøger	0	Bn	0,0	0,0	0,0
1	Kategori 1	Ansøger	0	Bn	0,0	0,0	0,0

I habitatdirektivets bilag IV er opført en række arter, som skal sikres en streng beskyttelse i deres naturlige udbredelsesområde også udenfor de udpegede Natura 2000-områder. Det indebærer for dyrearternes vedkommende bl.a. at yngle- og rasteområder ikke må beskadiges eller ødelægges og for planternes vedkommende, at arterne bl.a. ikke må ødelægges. Ud fra "Håndbog om dyrearter på habitatdirektivets bilag IV" vurderes det, at følgende arter og grupper fra habitatdirektivets bilag IV (strengt beskyttede arter) kunne tænkes at forekomme i nærområdet til husdyrbruget

Det vurderes, at det ansøgte ikke vil påvirke bilag IV arterne.

1.6.3 LUGTGENEAFSTANDE OG LUGTEMISSION







Lugtgenerafstandene til hhv. nabo, samlet bebyggelse og byzone er overholdt. Beregningerne er foretaget i www.husdyrgodkendelse.dk.

På baggrund af den beregnede lugtemission og en generel god oprydning samt høj hygiejne på ejendommen, vurderes det, at der ikke vil være væsentlige lugtgener ved naboer fra husdyrbruget.

Derudover anvendes teknologien hyppig udslusning til reduktion af lugtgenerafstandene fra husdyrbruget. Der er anvendt 20 pct. i lugtreduktion.

Beregninger fra Husdyrgodkendelse.dk er vist nedenfor.

Samlet resultat af lugtberegning

Bebyggelse	Kumulation	Model	Ukorrigeret geneafstand (m)	Korrigeret geneafstand (m)	Vægtet gennemsnitsafstand (m)	Genekriterie overholdt
 Kattenhøjvej 15	0	NY	236,7	236,7	326,4	Ja
 Kattenhøjvej 9	0	NY	236,7	236,7	295	Ja
 Holmgårdsvej 133	0	NY	500,9	450,8	2393,2	Ja
 Bakmark Hgd., Flynder	0	NY	661,4	661,4	4144,7	Ja
 Linde By, Asp	0	NY	661,4	661,4	5876,3	Ja
 Møborg Ejerlav, Møborg	0	NY	661,4	661,4	4034,5	Ja

Konsekvenszone: 648 m

Nabobeboelse:



Samlet bebyggelse og byzone:

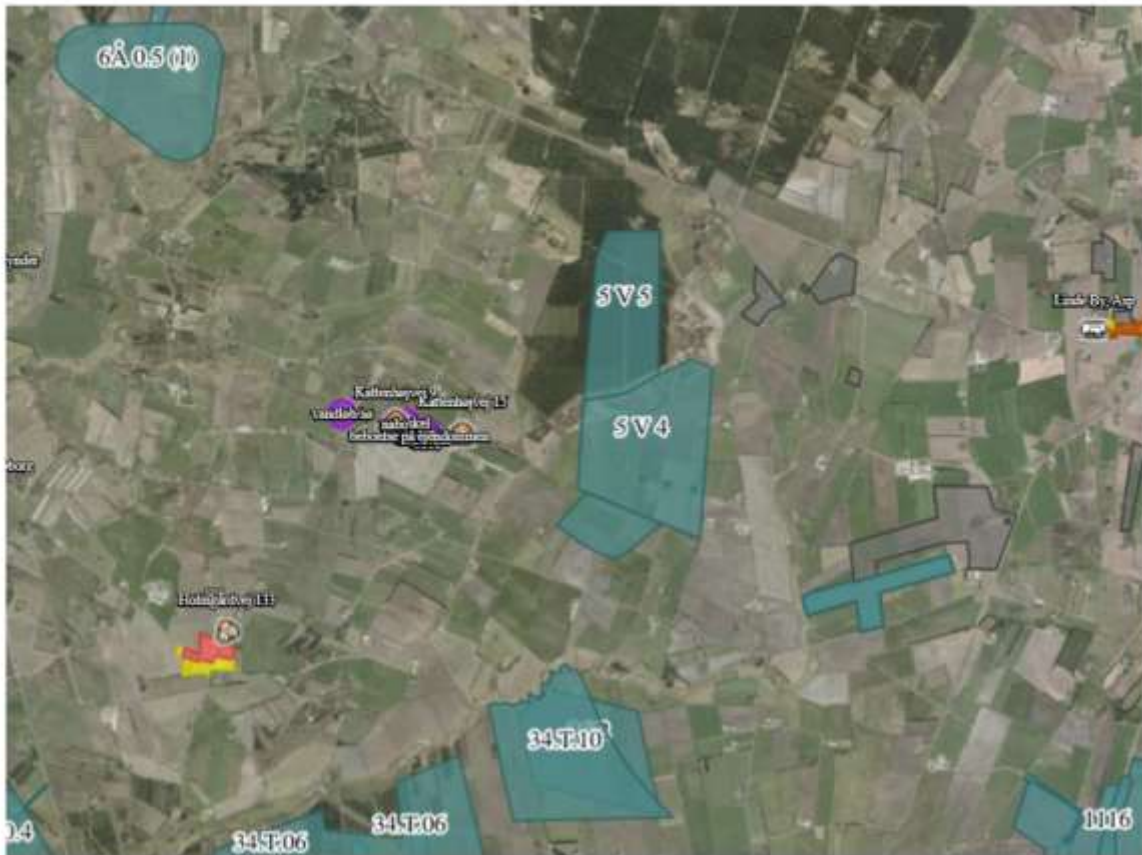

Lugtkilder - staldluft

Ventilationsluften fra staldene medbringer en given mængde lugt. I staldene mindskes lugten ved, at der jævnlige rengøres, samt at der er overbrusning. Derudover vil samtlige ventilationsafkast blive rengjort ved vask af staldene.

Da ventilationsafkastene er placeret minimum 1 meter over tagfladen, bliver luften opblandet og fortyndet inden den falder ned omkring staldanlægget.

Ejendommen ligger ca. 4 km fra Møborg. Nærmeste enkeltbolig i landzone uden landbrugspligt ligger ca. 295 m fra anlægget og samlet bebyggelse ca. 2,4 km (afstandene er målt fra lugtcentrum).

Da ejendommen er beliggende mere end 1 km til nærmeste byzone og overholdelse af lugtgeneafstandene er som udgangspunkt ikke overtrådt, er der ikke grundlag for at antage, at der er behov for særlige tiltag til begrænsning af lugt fra ejendommen.

Lugtkilder - husdyrgødning

Der vil være lugtgener i forbindelse med omrøring af gyllen umiddelbart før udbringning, samt ved udbringning af gylle. Generne vil være begrænset til en forholdsvis kort periode.

Udbringningen vil være begrænset til få dage om året og arbejdet foretages så vidt det er muligt indenfor normal arbejdstid.

Ved udbringning af gylle tages der hensyn til naboer.

Udbringning af gyllen foretages primært med slangeudlægger i veletableret afgrøde, men en del af gyllen nedfældes eller nedpløjes/nedharves forud for etablering af vinterraps og vårsæd for at minimere lugtgener og mindske ammoniakfordampningen.

Pumpning og håndtering af gylle i øvrigt foregår altid indenfor normal arbejdstid.

1.7 ØVRIGE EMISSIONER OG GENE BEGRÆNSEDE FORANSTALTNINGER

1.7.1 STØJ

Støjkilder på bedriften er husdyr, driften i øvrigt - herunder kørsel med landbrugsmaskiner samt til- og frakørsel af foder, produkter og dyr til ejendommen.

Støj fra husdyrbruget forventes ikke at være eller blive til væsentlig gene for de omkringboende, eftersom de lovpligtige afstandskrav er overholdt, og støjkilderne fra husdyrbruget ikke ligger udover, hvad der må forventes for et husdyrbrug af denne type.

På ejendommen kommer der bl.a. støj fra staldventilation, indblæsning af foder i silo, brug af kompressor og traktor-/lastbiltransport.

Eftersom der er ventilatorer i ventilationsafkast, kan der observeres støj fra disse i nærheden af staldene. Støjniveauet vil dog være minimalt, da motorerne i ventilatorerne er placeret i den nederste del af afkastene.

Støj fra transport vil primært komme fra lastbiler med levering af foder, gylletransport, levering og afhentning af svin samt afhentning af døde dyr. Herudover vil der være transporter med traktor ved udbringning af gylle. Der er markdrift fra ejendommen, og der kan opleves støj herfra i sæson dog uden ændringer i forhold til nuværende støjniveau.

I det omfang det er muligt, vil alle støjende aktiviteter blive lagt indenfor normal arbejdstid. Dog kan der forekomme afvigelser i forbindelse med levering og afhentning af dyr, foder og husdyrgødning.

Alle grænser for tilladelig støj vurderes at blive overholdt og der vil kun i meget få tilfælde opstå støjgene fra transporterne. Der er ikke foretaget specielle tiltag for at sikre omkringboende mod støjgener men som beskrevet ovenfor vil de fleste transporter ligge indenfor normal arbejdstid. Udleveringsramperne ligger ikke i retning af naboer og dermed skærmer bygningerne for støj i den forbindelse.

Driftsperiode for støjkilder

Ventilation: Konstant drift med spidsbelastning i varme perioder.

Fodringsanlæg: Kører i døgndrift.

Gyllekørsel: Der er tale om sæsonmæssig drift, da hovedparten af gyllen bliver udkørt om foråret og en mindre del om efteråret.

Dyr: Modtagelse/afhentning af dyr. Der vil være tale om mindre spidsbelastninger i forbindelse med beskrivelsen. Udlevering af slagtedyrl vil ske i de tidlige morgentimer.

Pasning af dyr. Der vil være daglig pasning af dyrene mellem ca. kl. 06.00 og 18.00 også weekend.

Tiltag mod støjkilder

Kompressor og foderanlæg er placeret indendørs, og der er derfor begrænset støj i nærområdet. Gyllen udbringes med store vogne, hvilket begrænser antallet af kørsler. Dette begrænser samtidig antallet af dage, hvor der udkøres. Der lægges vægt på at alle flytninger skal foregå under så rolige og kontrollerede forhold som muligt, og derved påvirkes dyrene mindre, og der er mindre risiko for at de stresses og støjer.

Ved optimal drift af fodringsanlægget og indretning af staldene vil grisene ikke være meget sultne ved fodring, og derved ikke støje. Ved brug af ad libitum fodring er der på alle tidspunkter være tilgængeligt foder, og vil således ikke være støj i forbindelse med dette.

Der findes ingen generelle regler for det maksimale støjniveau fra husdyrbrug i landzone. Miljøstyrelsen har angivet en række vejledende støjgrænser for virksomheder i det åbne land. Der er ikke foretaget støjberegninger i forbindelse med udarbejdelse af miljøgodkendelsen, og det faktuelle støjniveau kendes derfor ikke, og kan ikke sammenholdes med de vejledende støjgrænser.

Det vurderes, at der ikke vil være en større støjbelastning, da der ikke foretages ændringer i produktionen.

Det vurderes, at der er taget de fornødne foranstaltninger til begrænsning af støj fra anlægget.

1.7.2 RYSTELSER

Virksomhedens bidrag til niveauet for vibrationsniveauet (dB re 10⁻⁶ m/s²) målt som det maksimale KB-vægtede accelerationsniveau med tidsvægtning S må ikke overstige værdierne i Lavfrekvent støj, infralyd og vibrationer i eksternt miljø Orientering fra Miljøstyrelsen, nr. 9 1997,

Anvendelse	Tidpunkt	Vægtet accelerationsniveau L _{aw} i dB
Boliger i boligområder (hele døgnet)	Hele døgnet	75
Boliger i blandet bolig/erhvervsområde	18-7	75
Børneinstitutioner og lignende	I åbningstiden	75
Boliger i blandet bolig/erhvervsområde	7-18	80
Kontorer, undervisningslokaler og lignende	Hele døgnet	80

Erhvervsbebyggelse	Hele døgnet	85
Kontorer og tilsvarende lokaler i erhvervsbebyggelse, hvor der foregår følsomme aktiviteter	Hele døgnet	80

Anvendelse	Tidspunkt	A-vægtet lydtryksniveau (10-160 Hz), dB	G-vægtet lydtryksniveau dB
Beboelsesrum, herunder børneinstitutioner og lignende	18-7	20	85
	7-18	25	85
Kontorer, undervisningslokaler, og lignende støjfølsomme rum	Hele døgnet	30	85
Erhvervsbebyggelse	Hele døgnet	35	90

Brug af maskiner i landbruget kan i nogle tilfælde give anledning til vibrationsgener. Dette vil typisk være rystelser maskinføreren udsættes for, fremfor rystelser der giver gener for det omgivende miljø. Denne type rystelser er en arbejdsmiljøfaktor og vurderingen af dette forhold indgår i arbejdspladsvurderingen (APV) og behandles ikke nærmere her.

I forbindelse med transporter kan der muligvis være vibrationer fra køretøjerne. Dette vil dog ikke være i et omfang, der overstiger, hvad der almindeligvis må forventes fra kørsler på landets veje. Der er ikke nabobeboelser beliggende umiddelbart op til veje eller indkørsler. Rystelser fra ejendommen eller transporter i forbindelse med driften af denne, forventes derfor ikke at give gener for omgivelserne, og det vurderes at grænseværdierne overholdes til alle områder nævnt i ovenstående tabeller.

1.7.3 LYS

Der er etableret dagslysstyring på belysning i staldene, og at udendørs belysning er dagslysstyret eller med bevægelsessensorer. Der er udendørs belysning ved udlevering, gavl ved maskinhus, gavl og ved stuehus.

I staldanlæg er der belysning fra energibesparende neonrør og energibesparende pærer.

Det vurderes, at lysgener ikke vil være af væsentlig karakter, på baggrund af den beskrevne type og placering af belysning, og fordi der findes en del beplantning i nærheden af ejendommen.

1.7.4 FLUER OG SKADEDYR

For at bekæmpe skadedyr, som kan være til gene for naboer og for selve ejendommen, foretages regelmæssig bekæmpelse af fluer, rotter og mus. Alle udendørsarealerne samt områder omkring foderopbevaring holdes ryddelige og renholdt.

Fluer bekæmpes efter behov. Hvis der opstår problemer med fluer, vil de blive bekæmpet efter de nyeste retningslinjer fra Aarhus Universitet, Agrøkologisk Institut.

Rottebekæmpelse foretages af autoriseret firma. Aftalen med det pågældende firma i dag, er at de kommer på ejendommen 6 gange årligt og tilser de opstillede kasser.

Rotter kan overføre sygdomme, æder mad og husdyrfoder og ødelægger bygninger og kloaksystemer. Enhver, der opdager rotter, har pligt til at anmelde det til kommunen. Det gælder for både private og virksomheder. Man kan forebygge rotter ved at rydde op udendørs, så de ikke har mulighed for at bygge rede og ved at sørge for, at de ikke har adgang til madrester, foderrester og korn.

Det vurderes, at fluer bekæmpes i overensstemmelse med retningslinjer fra Aarhus Universitet, Agrøkologisk Institut, såfremt der opstår behov derfor.

1.7.5 STØV FRA STALDE OG FODER

Der kan opstå støvgener for omkringboende og forbipasserende, ved levering af foder/ indblæsning i silo, kørsel på grusveje.

Fuldfoder til grisene blæses ind i lukkede siloer med støvposer, i lukkede rum, så der ikke er støvproblemer, og halmballer til fyr sættes hele ind i fyret. Der vales ikke korn på ejendommen.

Ejendommen er beliggende tæt på asfaltvejen, og det vurderes, at transport til og fra ejendommen ikke giver støvgener for de omkringliggende naboejendomme. I tørre perioder med kraftig vind kan der opstå støvgener ved kørsel på grusveje, men det vil være af en begrænset og lokal karakter, og forventes ikke at genere omkringboende eller trafikanter.

Det vurderes, at kravet om BAT er opfyldt ved almindelig god landmandspraksis og den beskrevne håndtering af foder.

1.7.6 RENGØRING

Staldene rengøres efter hvert hold. Stalden iblødsættes og nedvaskes med højtryksvasker. Staldene vaskes jævnligt med højtryksrensning samt afslutningsvis desinficeret.

Rengøringen skal være medvirkende til, at der i staldene kan opretholdes et højt sundhedsniveau, og risikoen for smitte mellem de forskellige hold minimeres.

Der anvendes udelukkende godkendte produkter til rengøring.

Det vurderes, at der foretages de nødvendige foranstaltninger for at opretholde en god hygiejne.

1.7.7 SPILDEVAND OG VANDFORBRUG

Fra ejendommen vil der være husspildevand, sanitetsvand, vaskevand fra stalde samt vand fra vask af grisebiler. Der er ikke offentlig kloakering i området.

Der er ingen ændringer i afledning af tagvand, da det er eksisterende anlæg.

Sanitetsvand fra beboelse og stald ledes til septitank. Slam fra septitank tømmes via kommunal tømningsordning. Det sanitære spildevand svarer ca. til 225 m³

Der forventes et vandforbrug på ca. 6.400 m³ årligt. Dette er både drikkevand og vaskevand.

Staldene bliver kontrolleret dagligt, og hvis der opstår utilsigtet og synligt vandspild vil det blive opdaget og repareret med det samme.

Der anvendes drikkenipler placeret i fodertrugene, så der er optimale forhold for adgang til vand for svinene og et lavt drikkevandspild.

Inden vask af staldene sættes stalden i blød, hvorefter stalden vaskes med højtryksrenser med koldt vand. Både iblødsætning og vask med højtryksrenser er vandbesparende.

Der bruges mindst mulig vand til overbrusning.

Overbrusning bruges som køling af dyrene i de varmeste måneder af året og nedsætter desuden ammoniakfordampning og energiforbrug til ventilation.

Staldanlægget vil blive gennemgået jævnligt, så utætte rør og drikkeventiler vil blive udskiftet, så snart det opdages.

Spildevand tildelt gyllebeholder

Vaskevand fra staldene opsamles i gyllekanalerne og føres hermed til gylletanken.

Mængden af vaskevand indgår i behovet for opbevaringskapacitet i beholderen .

Vaskevandet udspreddes med husdyrgødningen.

Det vurderes, at håndtering af spildevand lever op til kravene.

1.7.8 ENERGIFORBRUG OG VENTILATION

Der anvendes energi til ventilation, fodring, lys mv. Ved løbende renovering og reparation vil der være fokus på at vælge løsninger der minimerer energiforbruget f.eks. energibesparende lyskilder mv.

Lyset i staldene styres efter timer og lyser kun 15-16 timer i døgnet.

Al ventilation sker ved et computerstyret temperaturreguleret styringssystem, der sikrer, at ventilationen kører optimalt både med hensyn til temperatur og fugt i staldene, og i forhold til elforbruget. Hyppig rengøring af ventilationsafkastene, nedsætter energiforbruget betragteligt. Overbrusning bruges til køling af dyrene i de varmeste måneder af året og nedsætter desuden ammoniakfordampning og energiforbrug til ventilation.

Gyllepumperne kører på timer, så de ikke kører unødvendigt og derved forbruger energi.

Logistikken i forbindelse med håndtering af foder, dyr m.v. er indrettet, så afstanden giver færrest mulige driftstimer, hvilket minimerer energiforbruget.

Der forventes et forbrug på ca. 144.000 kWh pr år beregnet efter normal.

Det vurderes, at der holdes fokus på energiforbruget, så det minimeres.

1.7.9 OPBEVARINGSKAPACITET OG GYLLEHÅNDBLING

Gylle opbevares i fortank og i gyllebeholderne.

Al omlastning af gylle sker med gyllevogn med fastmonteret kran, hvor pumpen sidder på gyllevognen, og der sker en automatisk tømning af pumperøret. Omlastning sker altid under opsyn, derfor vurderes det, at der ikke er større risiko for uheld i forbindelse med utilsigtet igangsætning af pumper, spild m.m.

Gyllebeholderne er stabile beholdere, lavet af typegodkendt beton, der kan modstå mekaniske, termiske og kemiske påvirkninger.

Beholdernes bund og vægge er tætte og beskyttet imod tæring.

En gang årligt tømmes gyllebeholderne, hvorved gyllebeholderne visuelt kan kontrolleres for evt. skader.

Der foretages lovpligtigt eftersyn og vedligeholdelse, hvilket betyder, at beholderne hvert 10. år bliver kontrolleret for, om der skulle være tegn på begyndende utætheder.

Gyllen omrøres kun forud for udkørsel af gylle. Der er ingen stationære pumper, hvilket fjerner risikoen for tab af gylle til miljøet.

Der er en gyllebeholder på hhv. 1.500 m³ og 3.000 m³. derudover er der ca. 400 m³ i kanaler i staldene. Det giver en samlet opbevaringskapacitet på ca. 4.900 m³, hvilket svarer til ca. 9 mdr.

Der er ingen opbevaring af fast møg på ejendommen.

Det vurderes, at opbevaringskapaciteten er tilstrækkelig.

1.7.10 AFFALD OG KEMIKALIER

Døde dyr fjernes dagligt fra staldene og placeres i container eller under kadaverkapsel, udviklet til formålet.

Brændbart affald i form af plastik, papirsække, aftøringspapir og tom rengjort emballage bliver opsamlet i container og bortskaffes via en indsamlingsordning for erhvervsvirksomheder eller til kommunalgenbrugsplads.

Jern og metal afhændes til produkthandler og glas m.m. bortskaffes via en indsamlingsordning for erhvervsvirksomheder eller til kommunalgenbrugsplads.

Klinisk risikoaffald i form af medicinglas og -rester samt kanyler bortskaffes via indsamlingsordning for erhvervsvirksomheder sendes retur med dyrlægen.

Det vurderes der ikke vil ske nogen skadelig påvirkning, eftersom alt olie og kemikalier håndteres korrekt. Det vurderes, at affaldshåndteringen opfylder krav om BAT og øvrig lovgivning som beskrevet.

Området er reguleret af gældende lovgivning, og der stilles ikke yderligere vilkår til husdyrbrugets affaldshåndtering.

1.7.11 TRANSPORTER TIL OG FRA EJENDOMMEN

Til- og frakørselsforhold

Arbejds kørsel til og fra produktionen skal ske ad Kattenhøjvej. Der er gode oversigtsforhold ved ud og indkørsel.

Transporter

Hovedparten af transporterne udgøres af transporter med smågrise fra anden ejendom, slagtesvin til slagtning, husdyrgødning, korn og foder. Transporterne med husdyrgødning og korn er sæsonbetinget, mens levering/afhentning af smågrise/slagtesvin sker 1-2 gange ugentligt.

På dage med gyllekørsel og kornkørsel er der en rimelig stor trafik med deraf følgende støjgener. Det tilstræbes at kørslen bliver holdt på hverdage i normal arbejdstid, men i højsæsonen vil der være øget trafik på - og omkring ejendommen udenfor de anførte tidspunkter.

Gyllen transporteres med traktor og gyllevogn ud til udbringningsarealerne.

Transporterne vil primært foregå indenfor normal arbejdstid 06-18, dog kan kørsler med levende dyr ske tidligere. Alle grænser for tilladelig støj vil blive overholdt.

Eftersom dyreholdet ikke udvides, vil der ikke ske en mervirkning af omgivelserne, og det vurderes derfor, at miljøgodkendelsen ikke påvirker trafikken i negativ retning.

Nedenfor er vist tilkørselsveje



Nedenfor er antal transporter er estimeret nedenfor:

Art	Nudrift	Ansøgt
Foder	70	70
Afhentning af sl.dyr	52	52
Afhentning af døde dyr	52	52
Levering af dyr	52	52
Affald	6	6
Gylleudbringning	140	140
Diverse	10	10
I alt	382	382

1.8 EGENKONTROL OG DOKUMENTATION

På ejendommen påtænker ansøger følgende egenkontrol af produktionen:

- ❖ Alle dyr tilses minimum en gang dagligt og alle regler vedr. dyrevelfærd opfyldes.
- ❖ Staldene, inkl. mekanisk udstyr, kontrolleres dagligt, og der udføres små reparationer med det samme eller tilkaldes service.
- ❖ Der er serviceaftale med leverandør af alarmanlæg.
- ❖ Der føres logbog over gyllebeholdernes (uden teltoverdækning) flydelag og alle gyllebeholdere er tilmeldt de lovpligtige 10-årige beholderkontrol.
- ❖ Den daglige drift af ejendommen drives efter principperne "Godt Landmandskab", således anlægget giver mindst mulig miljøbelastning og færrest mulige gener for omgivelserne.
- ❖ Der er en sundhedsaftale med dyrlæge, hvor besætningens generelle sundhed vurderes og hvor det enkelte dyr behandles efter behov. Medicinforbruget søges minimeret ved systematisk sundhedsrådgivning.
- ❖ Der tages i videst muligt omfang hensyn til naboer i forbindelse med udbringning af husdyrgødning.
- ❖ Personalet på ejendommen bliver løbende efteruddannet.
- ❖ Foder tilpasses dyrenes behov og sundhed.
- ❖ Alle medarbejdere er instrueret i forsvarlig håndtering af forurenende stoffer herunder gylle, kemikalier og brændstof.
- ❖ Al produktion tilrettelægges således at belastning af den enkelte medarbejder mindskes.
- ❖ Rengøring i og omkring bygningerne og silo, foretages jævnligt, med henblik på at minimere risikoen for lugt og for at der ikke skal opstå uhygiejniske forhold. Den jævnlige rengøring og visuelle kontrol sikrer bl.a. at der ikke opstår uhygiejniske forhold, ressourcepild eller punktfurening.

1.8.1 DOKUMENTATION:

For at kunne dokumentere miljøgodkendelsen kan følgende fremvises på kommunens forlangende:

- Foderplaner
- Slagterifregninger
- CHR-registreringer
- Registrering af årligt forbrug af el og vand
- 10 års beholderkontrol og logbøger over flydelag
- Mini-miljøledelse

1.9 BAT-EMISSIONSNIVEAU, AMMONIAK

BAT-kravet for ammoniakemissionen fra husdyrbruget er beregnet i husdyrgodkendelse.dk. Af nedenstående fremgår det, at BAT niveauet er overholdt.

Af nedenstående skærmpoint fra den gældende miljøgodkendelse er BAT beregnet til 4.961 kg N.

På baggrund heraf vurderes det, at BAT for staldanlægget er overholdt.

Skærmpoint af BAT beregning fra Hudyrgodkendelse.dk:

Samlet BAT beregning ⓘ ⓘ			
	Stalde	Lagre	Total
Samlet BAT krav (kg NH ₃ -N /år)	4554	407	4961
Faktisk emission (kg NH ₃ -N /år)	4554	258	4812
Forskel (kg NH ₃ -N /år)	-	-	149
Vejledende BAT Overholdt?	-	-	Ja

1.9.1 TEKNOLOGIER OG TIL- OG FRAVALG AF TEKNOLOGI

Bedriftens ansvarlige har fokus på, hvilke staldsystemer der er bedst anvendelige i relation til miljø, og dermed tab af ammoniak til omgivelserne, samt til dyrenes velfærd.

Bedriften og det tilhørende produktionsanlæg bygger på principper der tilgodeser miljøet i det omfang loven tilsigter.

Staldene er indrettet med drænet gulv og splater. Der anvendes overbrusning af gødearealet, så det renholdes og så ammoniak- og lugtemissionen reduceres.

Stalden er indrettet, så der kan rengøres efter hvert hold og derved nedsætte risikoen for sygdomme, nedsætte lugt fra staldene og mindske støvet i stalden for både dyr og mennesker.

Håndteringen af gylle er med træk og slip. Pumpning og håndtering af gylle vil foregå i lukket rørsystem. Pumpning vil foregå indenfor normal arbejdstid.

Tildeling af halm i stiens lejeområde vil medvirke til, at stien holdes tør og endvidere give beskæftigelse til grisene. Dette giver lidt støv i staldene, men ammoniakkoncentrationen og temperaturen er lavere, hvilket medvirker til et bedre arbejdsmiljø.

1.9.1.1.1 Teknologiblade

Til sl.svin findes følgende teknologiblade:

- ❖ Luftrensning
- ❖ Delvist fast gulv
- ❖ Køling af gylle i svinestalde
- ❖ Svovlsyrebehandling af gylle

1.9.1.1.2 Valg af teknologi

- ❖ Der er anvendt overdækning af gyllebeholder, hvilket reducerer ammoniak fra tanken med 50 pct.
- ❖ Der tilstræbes at fodrer efter dyrenes normbehov, så man derved undgår en overforsyning og en merudledning af kvælstof. I samarbejde med fodringskonsulent optimeres foderplanerne løbende
- ❖ Der er anvendt hyppig udslusning i alle staldene, hvor der er anvendt 20 pct. lugtreduktion. Teknologien er optaget på teknologilisten.

1.9.1.1.3 Fravalg af teknologi

- ❖ Forsuring
- ❖ Gyllekøling
- ❖ luftrensning

Der er valgt ikke at etablere forsuring, luftrensning og gyllekøling i staldene, eftersom denne miljøgodkendelse udelukkende beror på at blive reguleret efter den nye Husdyrlov, som trådte i kraft 1. august 2017. Etablering af luftrensningsanlæg er ikke muligt, da luften fra alle staldene skal samles og føres igennem en rensner. Etablering af gyllekøling er ligeledes omkostningstungt, da det kræver opbrydning af eks. kanalbund og nedstøbning af slanger. Forsuringsanlæg med smell fighter er et anlæg til 2,5 mio., hvilket denne produktion ikke kan bære økonomisk.

Ud fra de valgte miljøteknologier, vurderes det, at produktionsanlægget lever op til BAT.

1.9.2 BAT DAGLIG DRIFT

Bedriftens ansvarlige har fokus på, hvilke staldsystemer der er bedst anvendelige i relation til miljø, og dermed tab af ammoniak til omgivelserne, samt til dyrenes velfærd.

Bedriften og det tilhørende produktionsanlæg bygger på principper der tilgodeser miljøet i det omfang loven tilsigter.

Den daglige drift er tilrettelagt ud fra principperne om godt landmandskab og ansvarlig driftsledelse, således anlægget giver anledning til mindst mulig miljøbelastning og færrest mulige gener for omgivelserne. Dette søges opnået ved bl.a. at reduceret vand- og energiforbrug og ved reduktion af ammoniakfordampning fra staldene og lager.

Ansøger vurderer, at det er BAT at monitorere følgende procesparametre mindst en gang om året:

- ❖ Vandforbrug
- ❖ Energiforbrug
- ❖ Brændstofforbrug
- ❖ Antallet af indgående og udgående dyr
- ❖ Foderforbrug
- ❖ Gødningsproduktion

1.9.3 BAT FODRING

Foderplaner laves i samarbejde med en rådgiver fra foderstof, Svinerådgiver el lign. med henblik på at opnå den mest optimale fodring af svinene mht. trivsel, sundhed, vækst, foderomkostninger, brug af færrest mulige resurser osv.

Foderet er ved hjælp af foderplaner tilpasset de enkelte dyrs aktuelle behov. Derved undgås overforsyning med næringsstoffer, der vil ende som uudnyttede næringsstoffer i gyllen.

Proteinindholdet i foderet søges hele tiden reduceret og optimeret. Når proteinindholdet reduceres, vil mængden af overskudsprotein i gyllen reduceres, og dermed vil der være en lavere N-udledning. Reduktion af protein i foderet sker primært ved løbende forbedring af foderkvaliteten og ved genetiske forbedringer af svinets fodereffektivitet.

Fosforindholdet i foderet søges hele tiden reduceret og optimeret. Når fosforindholdet reduceres, vil mængden af overskudsfosfor i gyllen reduceres og dermed vil der være en lavere P-udledning.

Det vurderes, at BAT for foder er opfyldt på ejendommen.

1.9.4 BAT OPBEVARING AF HUSDYRGØDNING

- ❖ Gyllen opbevares i beholder.
- ❖ Der er tilstrækkelig opbevaringskapacitet på ejendommen/andre ejendomme, således at den lagrede gylle kan udbringes i perioder, hvor der er optimale vækstbetingelser for den voksende afgrøde.
- ❖ Gyllen opbevares i stabile beholdere, der kan modstå mekaniske, termiske, samt kemiske påvirkninger.
- ❖ Beholdernes bund og vægge er tætte og beskyttede mod tæring.
- ❖ Gyllebeholderne tømmes regelmæssigt af hensyn til eftersyn og vedligeholdelse.
- ❖ Gylle kun omrøres umiddelbart før tømning af beholderen ved f.eks. tilførsel på marken.

- ❖ Gyllebeholdere er underlagt 10-års beholderkontrol og er under dagligt opsyn.
- ❖ Der foretages løbende eftersyn og vedligeholdelse af gyllebeholderne.
- ❖ Gylle suges fra de eksisterende beholdere og op i gyllevognen ved hjælp af en sugeskran, der er påmonteret på gyllevognen. Sugeskran minimerer risikoen for eventuelle uheld eller spild i forbindelse med påfyldningen af gyllevognen.

Det vurderes, at BAT for opbevaring af husdyrgødning er opfyldt på ejendommen.

1.9.5 MANAGEMENT

Den daglige drift er tilrettelagt ud fra principperne om godt landmandskab og ansvarlig driftsledelse, således anlægget giver anledning til mindst mulig miljøbelastning og færrest mulige gener for omgivelserne. Dette søges opnået ved reduceret vand- og energiforbrug og ved reduktion af ammoniakfordampning fra staldene.

Der foretages daglige tilsyn af bedriften og løbende vedligeholdelse af anlægget.

Vand- og energiforbrug opgøres årligt i forbindelse med regnskabet.

Gylle udsluses ca. en gang om ugen.

Logistikken i forbindelse med fodring og håndtering af dyr, er indrettet, så afstanden giver færrest muligt driftstimer.

Rengøring i og omkring bygningerne og siloer, foretages jævnligt, med henblik på at minimere risikoen for lugt, og for at der ikke skal opstå uhygiejniske forhold. Den jævnlige rengøring og visuelle kontrol sikrer, at der ikke opstår ressourcspild eller uhygiejniske forhold.

Døde dyr fjernes dagligt fra staldene og placeres i container eller under kadaverkapsel, så der ikke opstår uhygiejniske forhold.

Affald bortskaffes, så vidt muligt, til genbrug.

Medicinforbruget søges minimeret ved systematisk sundhedsrådgivning med dyrlæge og der er 10-12 årlige besøg af dyrlægen, hvor besætningens generelle sundhed vurderes, og hvor det enkelte dyr behandles efter behov. Herudover er der diverse rådgivningsbesøg.

Bedriftens medarbejdere uddannes løbende gennem kurser og efteruddannelse og medarbejdere er orienteret om, at ejendommen er miljøgodkendt, og hvilket vilkår der er stillet til driften i den forbindelse. Medarbejdere holdes ajour med nye krav og regler på regelmæssige personalemøder.

Alle medarbejdere er instrueret i forsvarlig håndtering af forurenende stoffer herunder gylle, kemikalier og brændstof og produktionen tilrettelægges således, at belastning af den enkelte medarbejder mindskes.

Der anvendes fluebekæmpelse i anlægget.

1.9.6 FOREBYGGELSE AF UHELD

Det er vurderet, at der sker forebyggelse af uheld på ejendommen med udgangspunkt i nedenstående beskrivelser.

Anlæg og tekniske foranstaltninger renses, vedligeholdes og udskiftes i en sådan grad at det sikrer en korrekt brug og effekt. Medarbejderne er grundigt introducerede til opgaverne, hvilket er med til at sikre, at disse bliver udført korrekt, og med minimal risiko for uheld som følge af forkert håndtering af kemikalier, gylle, olie mv. Ejer og andre med fast adgang til bedriften er vejledt i beredskabsplanen, hvilken har en fast plads på staldkontoret.

Al omlastning af gylle sker med gyllevogn med fastmonteret kran, hvor pumpen sidder på gyllevognen, og der sker en automatisk tømning af pumperøret. Omlastning sker altid under opsyn, derfor vurderes det, at der ikke er større risiko for uheld i forbindelse med utilsigtet igangsætning af pumper, spild m.m.

En gang årligt tømmes gyllebeholderen, i forbindelse med den normale udbringning af gylle, hvorved gyllebeholderen visuelt kan kontrolleres for evt. skader. Der foretages desuden lovpligtigt eftersyn og vedligeholdelse, hvilket betyder, at beholderen hvert 10 år bliver kontrolleret for, om der skulle være tegn på begyndende utætheder.

Ved at følge de retningslinjer der er anført i beredskabsplanen forventes skadevirkninger ved evt. uheld minimeret, da der vil ske forureningsbegrænsende foranstaltninger i form af inddæmning, oppumpning m.v.

1.9.7 BEREDSKABSPLAN

Udarbejdes.

1.9.8 REDEGØRELSE FOR UHELD

Driftsforstyrrelser eller uheld, der kan medføre væsentlig forøget forurening i forhold til normal drift, kan ske i forbindelse med håndtering og opbevaring af husdyrgødning og kemikalier, ved strømsvigt samt udslip af dieselolie.

1.9.9 UHELD MED GYLLE

I tilfælde af mindre gylleudslip vil gyllen samle sig om lækagestedet. Ved større gylleudslip opdæmmes med bigballer, så gyllen ikke kan løbe mod søen, og slamsuger og miljømyndigheder kontaktes med det samme. Se desuden beredskabsplanen.

Al omlastning af gylle sker med gyllevogn med fastmonteret kran, hvor pumpen sidder på gyllevognen, og der sker en automatisk tømning af pumperøret. Omlastning sker altid under opsyn, derfor vurderes det, at der ikke er større risiko for uheld i forbindelse med utilsigtet igangsætning af pumper, spild m.m.

En gang årligt tømmes gyllebeholderen, i forbindelse med den normale udbringning af gylle, hvorved gyllebeholderen visuelt kan kontrolleres for evt. skader. Der foretages desuden lovpligtigt eftersyn og vedligeholdelse, hvilket betyder, at beholderne hvert 10 år bliver kontrolleret for om der skulle være tegn på begyndende utætheder.

Det vurderes, at der er taget de nødvendige foranstaltninger.

1.9.10 DØDE DYR

Døde dyr fjernes dagligt fra staldene og placeres i container eller under kadaverkapsel, udviklet til formålet. DAKA (el. lign) tilkaldes efter behov. Derved undgås uhygiejniske forhold og at der kan observeres døde dyr af forbipasserende. Desuden kan ræve, hunde og vilde katte ikke komme til de døde dyr. Døde dyr afhentes af DAKA.

Det vurderes, at håndtering af døde dyr opfylder gældende lovkrav.

1.9.11 STRØMSVIGT

Ved længerevarende strømsvigt vil energiforsyningsselskabet blive kontaktet. Der er nødopluk i staldene, og alarmer der straks påkalder en medarbejder.

Det vurderes, at der er taget de nødvendige foranstaltninger.

1.9.12 BRAND

Ved brand tilkaldes brandvæsenet.

Der er opsat pulverslukkere strategiske steder på ejendommen. Der iværksættes slukningsarbejde i det omfang det er forsvarligt. Dyr forsøges reddet ud.

Det vurderes, at der er taget de nødvendige foranstaltninger.

1.10 HUSDYRBRUGETS OPHØR

Ved husdyrbrugets ophør, rengøres stalde- og gødningsopbevaringsanlæg. Evt. nedbrydning af stalde og fortank/gyllebeholder vil ske i henhold til gældende regler.

Der er ikke truffet foranstaltninger for forebyggelse af forurening ved virksomhedens ophør, da virksomheden ikke forventes lukket. Desuden vil en evt. forurening kun kunne stamme fra håndtering af gylle. Eftersom dette er lagt i faste rammer, anses det ikke for hensigtsmæssigt at foretage yderlige.

1.11 ALTERNATIVER

Ejendommen har i forbindelse med godkendelsen vurderet på alternativer indenfor ammoniakreduktion og lugtreduktion. Produktionen lever op til Miljøstyrelsens fastsatte afskæringskriterier for lugt og ammoniak, herunder det vejledende BAT niveau for ammoniak. Det er derfor vurderet, at investering i yderligere emissionsreducerende teknologi end hyppig udsugning og overdækning af gyllebeholder vil være et proportionalt tiltag, og disse er derfor udeladt.

1.12 GENERELLE VIRKNINGER

1.12.1 GRÆNSEOVERSKRIDENDE VIRKNINGER PÅ MILJØET

Det vurderes, at der ingen grænseoverskridende virkninger er fra husdyrbruget. Det vurderes, at der ikke vil være luftbåren forurening eller gener, der vil kunne påvirke nabolande.

1.12.2 BEFOLKNINGEN OG MENNESKERS SUNDHED

Husdyrproduktionen på ejendommen overholder alle lovens fastsatte krav i forhold afstands-krav og lugtgener til naboer, hvorfor det ikke forventes, at omkringboende bliver væsentligt generet af lugt fra husdyrproduktionen.

Støvgener minimeres ved at foderet håndteres i lukkede systemer og ved fornuftig håndtering af halm ved strøning, hvorfor det ikke forventes at omkringboende bliver væsentligt generet af støv fra husdyrproduktionen.

De fastsatte grænser for støjgener overholdes dag og nat, ved hensynsfuld kørsel med transportere og ved kørsel med hovedparten af transporterne indenfor almindelig arbejdstid minimeres støjgenerne, hvorfor det ikke forventes at omkringboende bliver væsentligt generet af støj fra husdyrproduktionen.

Der holdes generelt en god hygiejne og ved foderopbevaringen, så tiltrækningen af rotter og mus samt mulighederne for udklækning af fluelarver minimeres, hvorfor det ikke forventes at omkringboende er væsentligt generet af skadedyr fra husdyrbruget.

Smittebeskyttelse

Smittebeskyttelse er både beskyttelse af besætningens egne dyr mod indførsel af smittsomme sygdomme, beskyttelse mod spredning af sygdomme mellem forskellige besætninger og beskyttelse mod spredning af zoonotiske smitstoffer fra besætninger til det omgivende samfund (zoonoser er sygdomme, der kan smitte mellem dyr og mennesker).

Der er regler om smittebeskyttelse for svinebesætninger med sundhedsrådgivningsaftale. For svinebesætninger med sundhedsrådgivningsaftale gælder desuden særlige regler om zoonotisk smittebeskyttelse, hvor den besætningsansvarlige i samarbejde med besætningsdyrlægen skal udarbejde en zoonotisk smittebeskyttelsesplan, som har til formål at modvirke smittespredning fra besætningen.

1.12.3 BIOLOGISK MANGFOLDIGHED I FORHOLD TIL KATEGORI 1- OG 2-NATUR SAMT BILAG IV-ARTER

Ammoniakfordampningen fra husdyrbruget overholder alle lovens afskæringskriterier for ammoniakdeposition til kategori 1, 2- og 3 natur. Tilstanden af nærmeste kategori 1 naturområder forventes derfor ikke ændret af ammoniakfordampningen fra husdyrproduktionen på ejendommen.

Biologisk mangfoldighed

Nedenstående kortudsnit viser en illustration af husdyrtrykket i området omkring produktionsanlægget. Bilaget er udarbejdet på basis af de tilgængelige oplysninger om husdyrgodkendte ejendomme der findes via husdyrgodkendelse.dk. Det skal i den forbindelse bemærkes, at der er visse usikkerheder vedrørende disse data idet det ikke med sikkerhed er så stort et dyrehold som forventet (hvis godkendelserne ikke er udnyttet). Således kan den løbende strukturtilpasning i landbruget (afvikling/udvikling i husdyrholdet) være usikkert oplyst. Med baggrund i bl.a. oplysninger fra husdyrgodkendelse.dk vurderes det, at udvidelsen ikke alene

eller sammen med bidrag fra andre kendte ammoniakudviklinger – vil øge den samlede luftbårne kvælstofbelastning i området i uacceptabelt omfang.

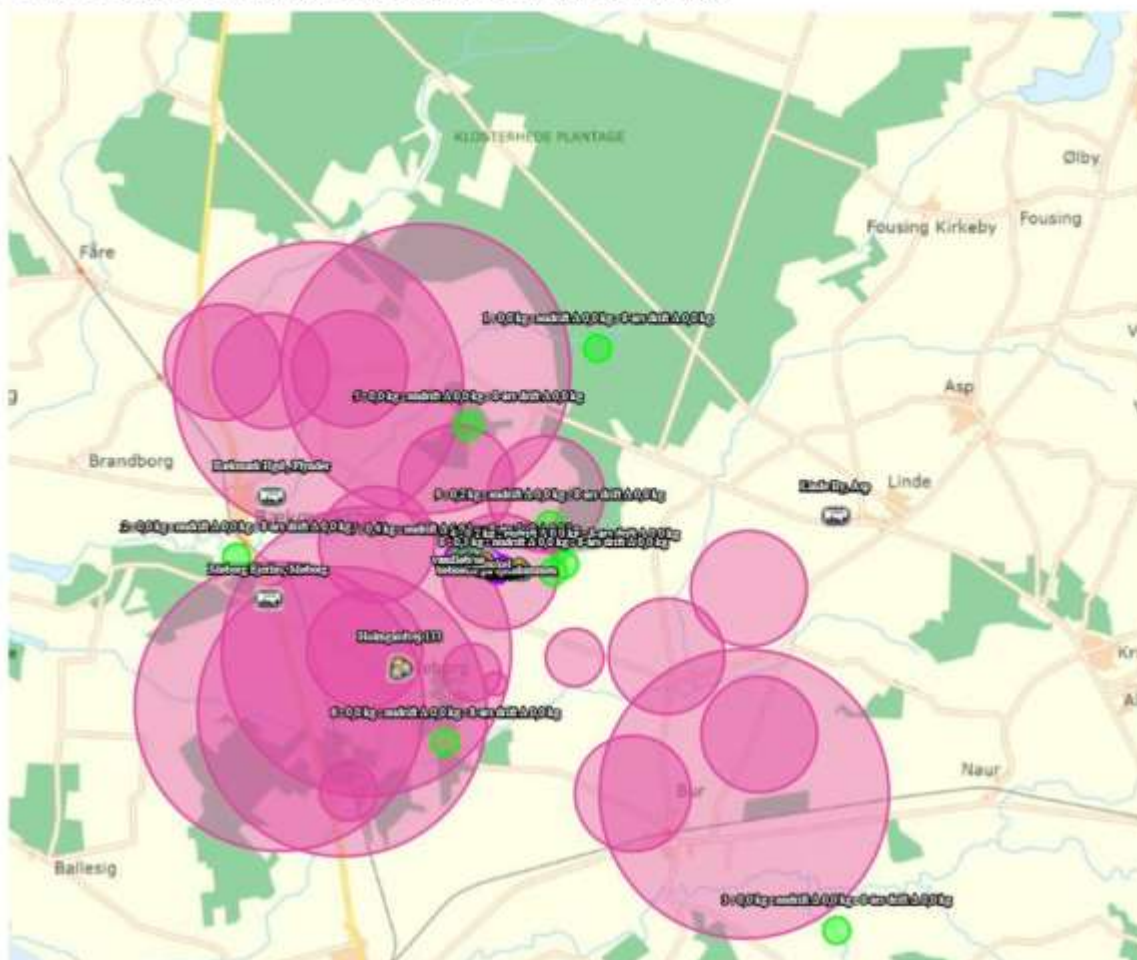

Bilag IV arter

En række dyr og planter, der er omfattet af habitatdirektivets bilag IV, kan have levested, fødesøgningsområde eller sporadisk opholdssted på eller omkring landbrugsejendomme og deres tilhørende arealer. Der foreligger dog ingen registreringer heraf.

Ammoniakfordampningen fra husdyrbruget overholder alle lovens afskæringskriterier for ammoniakdeposition til kategori 1, 2- og 3 natur. Tilstanden af nærmeste kategori 1, 2 og 3 naturområder forventes derfor ikke ændret af ammoniakfordampningen fra husdyrproduktionen på ejendommen.

Eventuelle levesteder for bilag IV-dyrearter i området forventes ligeledes ikke at blive påvirket af husdyrproduktionen på ejendommen.

Det vurderes at udvidelsen/ændringen ikke vil medføre en forøget påvirkning af de nævnte bilag IV- og rødlistearter eller deres levesteder

1.12.4 JORDAREALER, JORDBUND, VAND, LUFT OG KLIMA

Udbringning af husdyrgødning fra gården reguleres af generel lovgivning for udbringning af husdyrgødning.

Generelt er markdriften omfattet af regulering mht. næringsstofftilførsel og sædskifte, hvilket har positiv betydning for jordens frugtbarhed og udvaskning af næringsstoffer til vandmiljøet. Det forventes ikke, at projektet har negativ indvirkning på luft eller klima.

1.12.5 MATERIELLE GODER, KULTURARV OG LANDSKABET

Der er taget højde for påvirkningen af materielle goder, kulturarv og landskabet. Det vurderes, at ingen af disse tre parametre vil blive påvirket væsentligt i forbindelse med opførslen af byggeriet.

1.12.6 MILJØLEDELSE

Til opslagstavlen / Husk din miljøledelse



Miljøpolitik

BEDRIET/ADRESSE:

Gem alle registreringer i mindst 5 år. De skal forenes ved miljøbøl!

Spør ressourcer | Spør penge | Spør miljøet

Dette er den overordnede miljøpolitik for bedriften

- ✓ Vi opfylder alle lovere og sikkerhedsforpligtelser på miljøområdet
- ✓ Vi reviserer politikken og mål en gang årligt
- ✓ Vi vedligeholder et miljøledelsessystem, tager principperne og gode landmændskun- og produktioner i respekt for miljø og omgivelser
- ✓ Vi sikrer, at medarbejdere er tilstrækkeligt uddannede i miljøpraksis
- ✓ Vi vil reducere miljøbelastningen ved aktiviteter under hensyntagen til tekniske, økonomiske og forbrugsmæssige forhold
- ✓ Vi ønsker løbende at reducere miljøbelastningen fra landbruget

Til opslagstavlen / Husk din miljøledelse



Mini Miljøledelsessystem

INFORMER DINE KOLLEGAER

Gem alle registreringer i mindst 5 år. De skal forenes ved miljøbøl!

Spør ressourcer | Spør penge | Spør miljøet

Bekendtgørelse om tilladelse og godkendelse m.v. af husdyrbrug

§ 45. 2. Afskrift af det hele af miljøledelsessystem, der opfylder betingelserne i pkt. 1.

§ 46. 3. Den, der er ansvarlig for drift af husdyrbrug, skal gennemføre og opbevare et miljøledelsessystem, herunder:

1. formulere en miljøpolitik med afsæt i husdyrbrugens miljøbelastning,
2. fastsætte miljømål,
3. udarbejde handlingsplaner for det eller de fastsatte miljømål,
4. minimum 1 gang årligt evaluere miljøbelastning og en tilsvarende fastsætte politikker og mål og handlingsplaner og
5. minimum 1 gang årligt gennemgå miljøledelsessystemet.

§ 46. 5. De i pkt. 2, nr. 1-5, nævnte skal skal kunne dokumenteres enten i form af udarbejning af dokumenter eller ved anden dokumentation, herunder foto i digital form.

Eksempler på steder, du kan spare

SÅVARE: Foder, Rengøringsmidler, Andre hjælpemidler, Effektivitet, Sprøtmidler

VAND: Drikkevandsoptag, Vaskewand, Rengøring af malkekølling

AFFALD: Nedbrings mængden, Sortering, Genanvendelse

ENERGI: Lys, Ventilation Varmelampe, Malkekølling og malkekølling, Fyring, Varmekilde, Isolering Varmeforbehold, Genanvendelse, Brændstof, Dæktype, Reduceret kørsel, Udskiftning af materialer.

Mini Miljøledelsessystem DOKUMENTATION OG REGISTRERINGER AF OBSERVATIONER

REGISTRERING AF

Dato				

Udarbejd også procedurer for korrigerende handlinger i tilfælde af udfald (beredskabsplan) og dokumenter de løbende forbedringer på udvalgte områder indenfor de sidste 3 år med minimum 2 observationer - så har du mulighed for at opnå en bedre score ved miljøtlyn.

Gem alle registreringer i mindst 6 år. De skal forevises ved miljøtlyn. Spør ressourcer Spør penge Spør miljøet

Bilag 2

Bekendtgørelse 2021-11-27 nr. 2225 om godkendelse og tilladelse m.v. af husdyrbrug

Afsnit V. Godkendelse, tilladelse og revurdering af godkendelser

Kapitel 17. Særregler for IE-husdyrbrug

Miljøledelse

§ 42

IE-husdyrbrug skal have et miljøledelsessystem, der opfylder betingelserne i stk. 2.

Stk. 2.

Den, der er ansvarlig for driften af husdyrbruget, skal gennemføre og overholde et miljøledelsessystem, herunder

- 1) formulere en miljøpolitik med afsæt i husdyrbrugets miljøforhold,
- 2) fastsætte miljømål,
- 3) udarbejde handlingsplan for det eller de fastsatte miljømål,
- 4) minimum 1 gang årligt evaluere miljøarbejdet og om nødvendigt foretage justeringer af mål og handlingsplaner og
- 5) minimum 1 gang årligt gennemgå miljøledelsessystemet.

Stk. 3.

IE-husdyrbruget skal kunne dokumentere, at der gennemføres og overholdes et miljøledelsessystem i overensstemmelse med de krav, der er nævnt i stk. 2, nr. 1-5, f.eks. digitalt eller i form af dokumenter. Dokumentationen skal opbevares i 5 år og kunne forevises på forlangende i forbindelse med tilsyn.

§ 43

IE-husdyrbrug skal oplære personale, hvad angår:

- 1) Relevant lovgivning.
- 2) Transport og udbringning af husdyrgødning.
- 3) Planlægning af aktiviteter.
- 4) Beredskabsplanlægning og -styring.
- 5) Reparation og vedligeholdelse af udstyr.

Stk. 2.

IE-husdyrbruget skal udarbejde oplæringsmateriale, der angår de forhold, der følger af stk. 1. Materialet skal være tilgængeligt for personalet og opdateres løbende. Oplæringsmaterialet skal kunne fremvises på forlangende til tilsynsmyndigheden.

Plan for regelmæssig kontrol, reparation, vedligeholdelse og beredskab

§ 44

IE-husdyrbrug skal udarbejde og følge en plan for kontrol, reparation og vedligeholdelse af husdyrbruget inkl. materiel, herunder med henblik på at forebygge uheld, og beredskab for håndtering af uventede emissioner og hændelser. Planen skal som minimum opfylde betingelserne i stk. 2 og 3.

Stk. 2.

Planen for regelmæssig kontrol, reparation og vedligeholdelse, jf. stk. 1, skal omfatte:

- 1) Gyllebeholdere (for tegn på skader, nedbrydning eller utætheder).
- 2) Gyllepumper, -miksere, -separatorer og -spredere.
- 3) Forsyningssystemer til vand og foder.
- 4) Varme-, køle- og ventilationssystemer samt temperaturfølere, herunder optimering og optimeret styring heraf.
- 5) Siloer og transportudstyr (f.eks. ventiler og rør).
- 6) Luftrensningssystemer (f.eks. ved regelmæssige inspektioner).
- 7) Udstyr til drikkevand, herunder skal behovet for regelmæssig indstilling vurderes og frekvensen for løbende indstilling i så fald fastsættes i planen.

8) Maskiner til udbringning af husdyrgødning samt doseringsmekanisme- eller dyse, som begge skal være i god stand.

Stk. 3.

Beredskabsplanen, jf. stk. 1, skal omfatte:

- 1) En plan over husdyrbruget med angivelse af drænsystemer og vandkilder og spildevandskilder.
- 2) Handlingsplaner for håndtering af visse potentielle hændelser (f.eks. brande, utætte eller kollapsede gyllebeholdere, ukontrolleret afstrømning fra møddinger og olieudslip).
- 3) Tilgængeligt udstyr til håndtering af forureningsulykker (f. eks. udstyr til tilstopning af drænrør og opdæmning af grøfter samt oliesug, absorberingsmætter eller ruller til olieudslip).

Stk. 4.

Kontrol, reparation og vedligeholdelse, jf. stk. 1 og 2, skal ske regelmæssigt. Kontrol af gyllebeholdere, jf. stk. 2, nr. 1, skal som minimum gennemføres én gang årligt.

Stk. 5.

IE-husdyrbruget skal kunne dokumentere, at planen følges ved at føre logbog over gennemførte kontroller. Dokumentationen skal opbevares i 5 år og kunne forevises på forlangende sammen med planen omfattet af stk. 1, i forbindelse med tilsyn.

Hændelser og uheld

§ 45

Hvis der indtræffer hændelser eller uheld på et IE-husdyrbrug, der mærkbart berører miljøet, uden at hændelserne eller uheldene er omfattet af reglerne om miljøskade efter kapitel 5 a i husdyrbrugloven, skal kommunalbestyrelsen, uanset den 8-årige retsbeskyttelse efter § 40, stk. 1, i husdyrbrugloven, ved påbud foretage sådanne ændringer i vilkårene for godkendelsen af IE-husdyrbruget, som kommunalbestyrelsen finder nødvendige for at begrænse konsekvenserne for miljøet af indtrufne hændelser eller uheld og for at hindre eventuelle yderligere hændelser eller uheld.

Fodringskrav

§ 46

IE-husdyrbrug skal for at reducere den samlede mængde kvælstof, der udskilles, som minimum enten anvende fasefodring tilpasset dyrenes behov i produktionsperioden, reducere indholdet af råprotein ved hjælp af en god aminosyrebalance, eller ved at bruge et eller flere fodertilsætningsstoffer, som nedsætter den samlede mængde kvælstof, der udskilles og er tilladt i henhold til forordning (EF) nr. 1831/2003 om fodertilsætningsstoffer. En god aminosyrebalance og lavt indhold af råprotein kan opnås ved at kombinere fodermidler, hvor aminosyreprofilen supplerer hinanden og/eller ved at tilsætte frie essentielle aminosyrer til foder med et lavt indhold af råprotein. IE-husdyrbruget kan anvende en kombination af de nævnte teknikker.

Stk. 2.

IE-husdyrbrug skal for at reducere den samlede mængde fosfor, der udskilles, som minimum anvende enten fasefodring tilpasset dyrenes behov i produktionsperioden, et eller flere fodertilsætningsstoffer som nedsætter den samlede mængde fosfor der udskilles (f.eks. fytase) og er tilladt i henhold til forordning (EF) nr. 1831/2003 om fodertilsætningsstoffer eller letfordøjeligt uorganisk fosfat som f.eks. monocalciumfosfat i stedet for mindre fordøjelige fosforkilder. IE-husdyrbruget kan også anvende en kombination af de nævnte teknikker.

Stk. 3.

IE-husdyrbruget skal kunne dokumentere anvendelse af fodring eller fodringsteknikker som nævnt i stk. 1 og stk. 2. Dokumentationen skal opbevares i 5 år og kunne forevises på forlangende i forbindelse med tilsyn.

Energieffektiv belysning

§ 47

IE-husdyrbrug er forpligtet til at anvende energieffektiv belysning i overensstemmelse med reglerne i det til enhver tid gældende bygningsreglement, jf. byggelovens § 5.

Stk. 2.

IE-husdyrbrugene skal opbevare fakturaer for gennemførte udskiftninger, jf. stk. 1, i fem år og kunne forevises på forlangende i forbindelse med tilsyn.

Støvemissioner fra staldanlæg

§ 48

IE-husdyrbrug skal for at reducere støvemissioner fra staldanlæg enten reducere støvproduktionen fra foder og strøelse, anvende en metode til at binde støv i staldanlæggene eller behandle afgangsluft fra staldanlæggene ved hjælp af et luftrensningssystem.

Overholdelse af vilkår og krav

§ 49

Den, som er ansvarlig for et IE-husdyrbrug, underretter straks kommunalbestyrelsen ved manglende overholdelse af godkendelsesvilkår samt de umiddelbart bindende krav i §§ 37-38, §§ 42-48 og § 50 og træffer straks de nødvendige foranstaltninger for at sikre, at vilkårene og kravene igen overholdes.

Årlig indberetning til kommunalbestyrelsen

§ 50

IE-husdyrbrug skal en gang årligt indsende følgende informationer til kommunalbestyrelsen, jf. dog stk. 3:

- 1) Logbøger for eventuel miljøteknologi.
- 2) Dokumentation for miljøledelsessystem, jf. § 42, stk. 3.
- 3) Logbog over gennemførte kontroller, jf. § 44, stk. 5.
- 4) Dokumentation for overholdelse af fodringskrav, jf. § 46.

Stk. 2.

IE-husdyrbrug skal hvert år senest den 31. december indsende informationer, jf. stk. 1, til kommunalbestyrelsen. Informationerne, jf. stk. 1, skal angå det forudgående kalenderår og skal sendes samlet til kommunalbestyrelsen.

Stk. 3.

IE-husdyrbruget skal dog ikke indsende informationer, jf. stk. 1 og 2, hvis kommunalbestyrelsen har modtaget de pågældende oplysninger i forbindelse med tilsyn, jf. reglerne i den til enhver tid gældende miljøtilsynsbekendtgørelse.

Ophør

§ 51

Ved ophør af aktiviteter på IE-husdyrbrug finder kapitel 4 b i lov om forurennet jord anvendelse.

Stk. 2.

Ved ophør forstås

- 1) ophør af alle aktiviteter på IE-husdyrbruget,
- 2) når et IE-husdyrbrug har meddelt kommunalbestyrelsen, at kapaciteten eller udnyttelsen af kapaciteten permanent nedsættes til under stipladsgrænserne i § 16 a, stk. 2, i husdyrbrugloven, eller stipladsgrænserne i § 12, stk. 1, nr. 1-3, i lov om miljøgodkendelse m.v. af husdyrbrug,
- 3) situationer omfattet af § 59 a, stk. 2, i husdyrbrugloven, når godkendelsen er bortfaldet helt eller for den del, der ligger over stipladsgrænserne i § 16 a, stk. 2, i husdyrbrugloven, eller

- 4) situationer omfattet af § 53, når godkendelsen er bortfaldet helt eller for den del, der ligger over stipladsgrænserne i § 12, stk. 1, nr. 1-3, i lov om miljøgodkendelse m.v. af husdyrbrug.

Stk. 3.

IE-husdyrbrug skal senest 4 uger efter driftsophør anmelde dette til kommunalbestyrelsen med et oplæg til vurdering efter § 38 k, stk. 1, i lov om forurenede jord. Vurderingen skal indeholde en risikovurdering med hensyn til menneskers sundhed og miljøet. Viser risikovurderingen, at det ikke kan afvises, at forureningen udgør en væsentlig risiko for menneskers sundhed eller miljøet, skal vurderingen tillige indeholde et oplæg til foranstaltninger, der sikrer, at forureningen ikke udgør en sådan risiko.

Beredskabsplan - Slagtesvin			
Adresse: Kattenhøjvej 12 – 7660 Bækmarksbro Tlf: Jens Erik: 40627075 Anders: 20251559			
Husk ved store uheld – ring altid 112	Brand – og evakuering	Overløb af gylle	
Kontakt telefoner Brandvæsen 112 Beredskabschefen 2040 4112 Miljømyndighed 9663 1200 Dyr læge 4019 4012 Falck 7010 2030 Lægevagt 7011 3131 Egen Læge 9611 4985 NOE 9611 1000/ 9740 2000 Elektriker 9748 4747 Ventilation 7217 5555 Maksinstation 2927 2088 Nordenbjerg maskinstation 4015 1186 Bur VVS & Smedeværksted 4019 4172	Ved brand der ikke kan slukkes ved egen hjælp 1) <ul style="list-style-type: none"> • Bevar roen og undgå panik • Skab overblik over situationen • Der udpeges en person, der dirigerer eksternt hjælp (Falck) til ulykkesstedet • Yd førstehjælp, hvis der er tilskadekomne 2) Tilkald brandvæsenet – RING 112 – oplys <ul style="list-style-type: none"> • Adresse: Kattenhøjvej 12 • Navn og tlf. • Hvad er der sket – oplys at det er en gårdbrand • Er der tilskadekomne – hvor mange • Er dyrene kommet ud, art og antal 3) Kontakt ejeren af ejendommen på tlf: 40627075/20251559 4) Iværksæt rednings og slukningsarbejde hvis det er muligt og forsvarligt 5) Modtag til den tilkaldte hjælp på aftalt sted	1. Ved større overløb af gylle eller ved brud på gylletanken - RING 112 og oplys <ul style="list-style-type: none"> • Navn, adressen og telefonnummer der ringes fra • Hvad der er sket og hvor meget der er løbet ud • Om der er risiko for forurening af vandløb, dræn eller drikkevandsboring 2) Kontakt ejeren af ejendommen på tlf: 40627075/20251559 3) Kontakt miljømyndighederne 4) Forsøg opdæmning med jord/halm for at undgå, at gylle løber til dræn, vandløb eller borer – tilkald evt. maskinstation Ved udslip vil gylle først løbe ned omkring bygningerne og mod nord ud mod markerne. Ved udslip forsøges det at opdæmme gyllen mellem staldbygningerne. Ved ejendommen finder der følgende materiel som kan anvendes for at afhjælpe situationene <ul style="list-style-type: none"> • Halmballer kan hentes på naboejendom • Frontlæsser /gummiged mv. • Nordenbjerg maskinstation ligger 500 m ned af vejen. 	
Kemikalie- og oliespild	Stophaner /hovedafbryder	Transport af bekæmpelsesmidler	
Ved større overløb af kemikalier, olie, mælk mv – RING 112 og oplys <ul style="list-style-type: none"> • Navn, adressen og telefonnummer der ringes fra • Hvad der er sket og hvor meget der er løbet ud • Om der er risiko for forurening af vandløb, dræn eller drikkevandsboring 5) Kontakt ejeren af ejendommen på tlf: 40627075/20251559 6) Kontakt miljømyndighederne 7) Forsøg opdæmning med jord/halm el. lign for at undgå det løber til dræn, vandløb eller borer – tilkald evt. maskinstation På ejendommen finder der følgende materiel som kan anvendes for at afhjælpe situationen <ul style="list-style-type: none"> • Halmballer kan hentes på naboejendom • Frontlæsser /gummiged mv. • Nordenbjerg maskinstation ligger 500 m ned af vejen. Placering af materiel er angivet på oversigtkortet	Afbrydere til pumper, anlæg, strøm, vand mv. fremgår af oversigtkortet Vand: Hovedafbryder er placeret ved den sydlige ende af stalden mod øst – se kort på bagsiden El: Hovedafbryder er placeret ved den nordlige stald – se kort på bagsiden Afbryder til gyllepumpe sidder i på siden af den lille gyllebeholder.	Sørg for sikker transport af kemikalier til ejendommen og mellem ejendom og marker. Bekæmpelsesmidler skal under transport være sikret mod stød og uheld. En lukket tæt plastkasse (eks. en køleboks) er velegnet. Medbring en spand/sæk med fint savsmuld til opsugning af spildt middel samt en skovl og f.eks. plasticposer/plastspand til en hurtig indsats. Uanset koncentrationen kan et spild på mindre end ca. 2 liter med en hurtig indsats fjernes fra jorden. Medbring altid en mobiltelefon således at det er muligt hurtigt at tilkalde hjælp ved uheld. Hvor der arbejdes med bekæmpelsesmidler, skal der være førstehjælpeudstyr og øjenskyllmiddel til rådighed.	
Oplag	Strømsvigt	Generelt	
Handegødning: ja i sæson Kemikalier: ja – kemikum og værksted Olie: Ja – to tanke Halmoplæg: nej Foderoplæg: 2 fodersiloer	1. Ved strømsvigt på over ca. 2 timer, ring til NOE og forhør om varigheden af udfaldet. 2. Kontaktes på tlf. 9611 1000/ 9740 2000 3. Iværksæt opstart af nødstrømsgenerator hvis muligt. Kontroller, at der ikke sker forurening som følge af manglende strøm til pumper ol.	.En beredskabsplan forhindrer ikke større uheld, men den kan være udslagsgivende for at begrænse omfanget. En beredskabsplan hjælper hurtigst muligt til, at få genoprettet de væsentligste funktioner efter et uheld. Den skal være let tilgængelig, synlig på ejendommen og kendt af alle medarbejdere. Beredskabsplanen kontrolleres mindst én gang om året.	

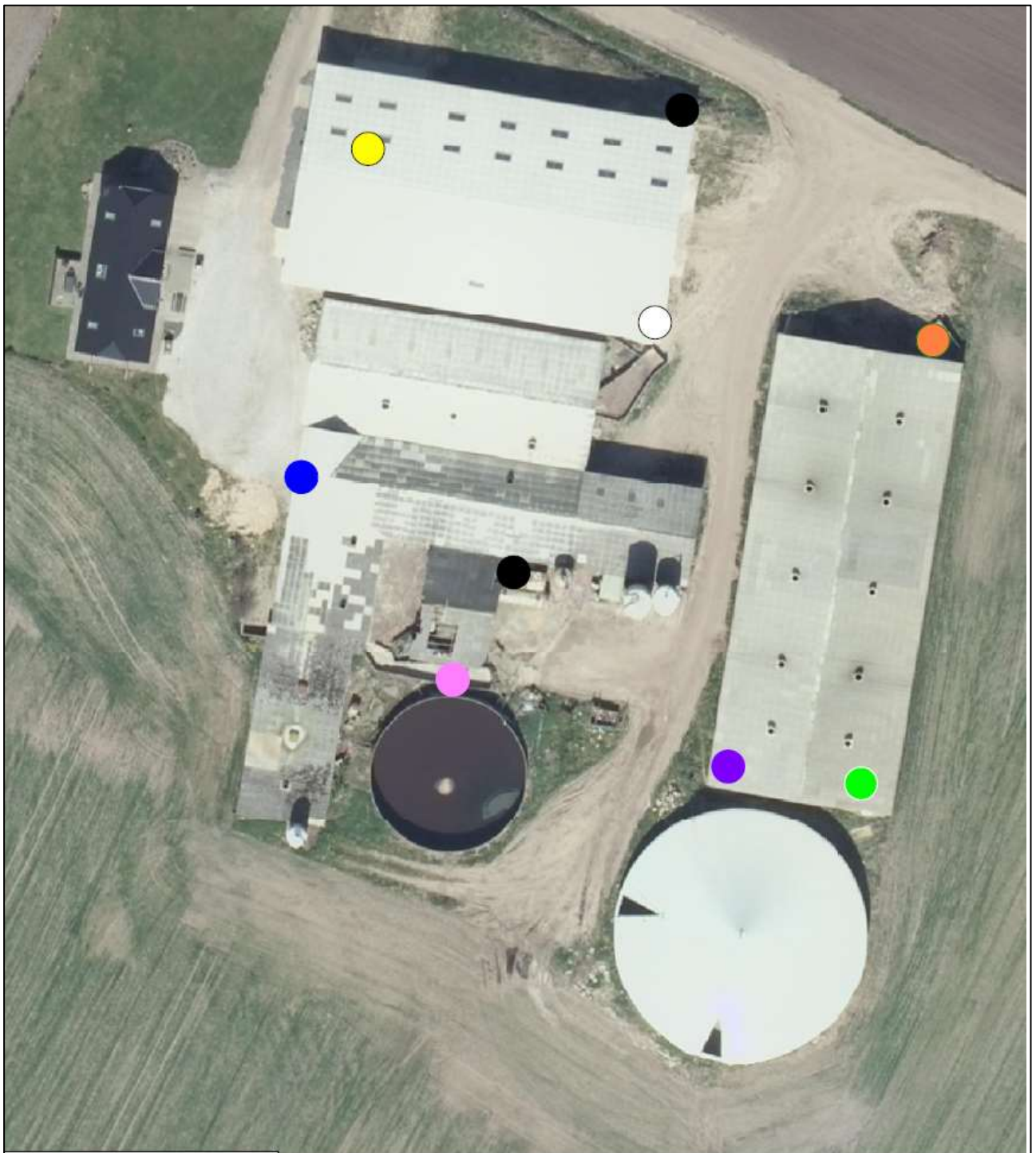

- MG17 - beredskabsplan
- Afbryder - gyllepumpe
 - Hovedafbryder - vand
 - DAKA
 - Hovedafbryder - el
 - Olie
 - Omklædning/Bad
 - Frontlæsser/gravko
 - Motorolie

2017	
Jens Erik Borup Jacobsen Kattenhøjvej 12 7660 Bækmarksbro SAGRO Planter & Miljø 9629 6666	Udarbejdet af: Alice Nielsen Tlf: 97881918 Dato: 16-03-2017
SAGRO <small>Udarbejdet i Næsgaard Markkort ADVICER</small>	

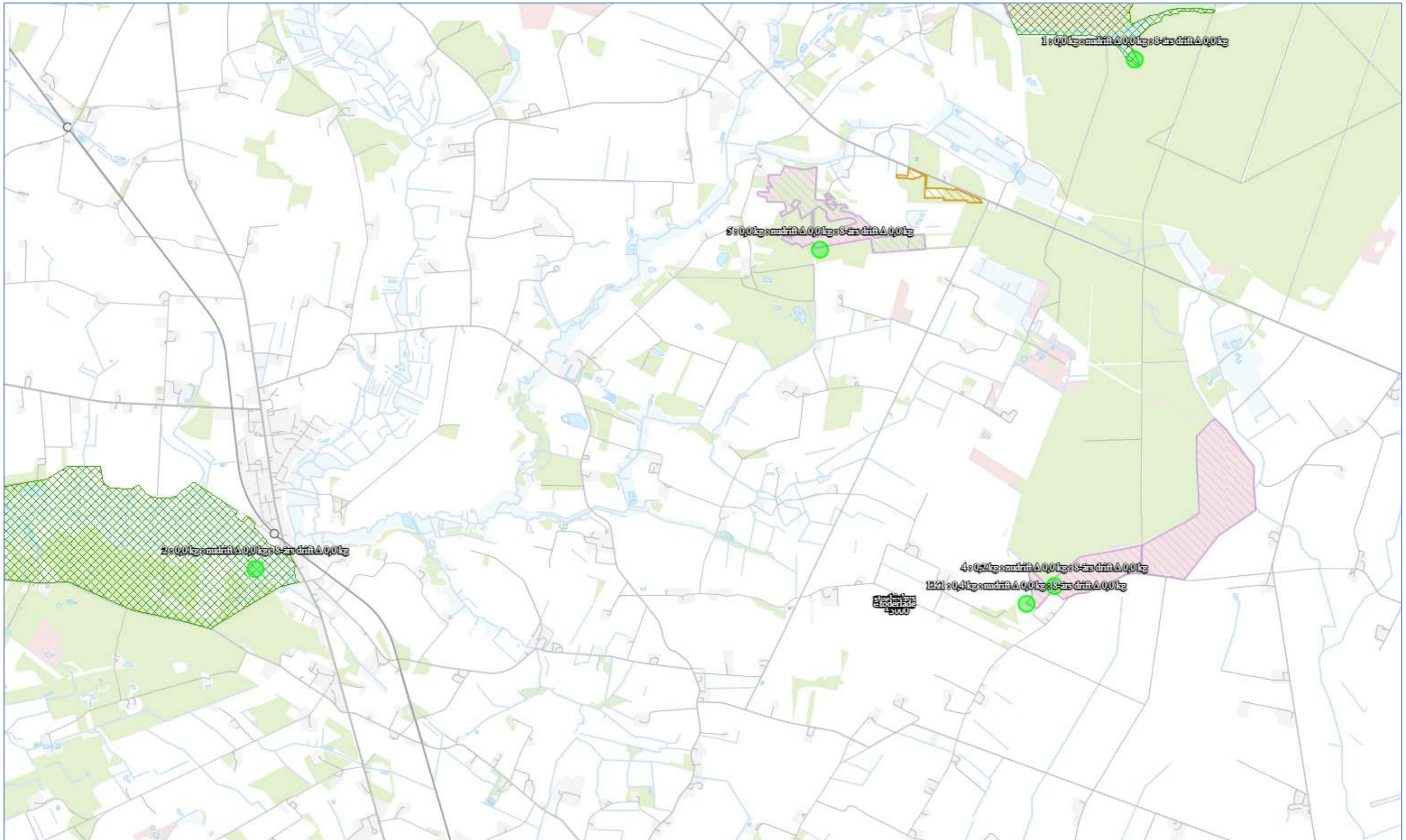

Kortudsnit fra ansøgningsskema 226 418. Grønne skraveringer er habitatområder, øvrige skraveringer er kategori 2—natur. Beregningspunkter for ammoniakdeposition ved kategori 1- og 2-natur er vist som grønne punkter.

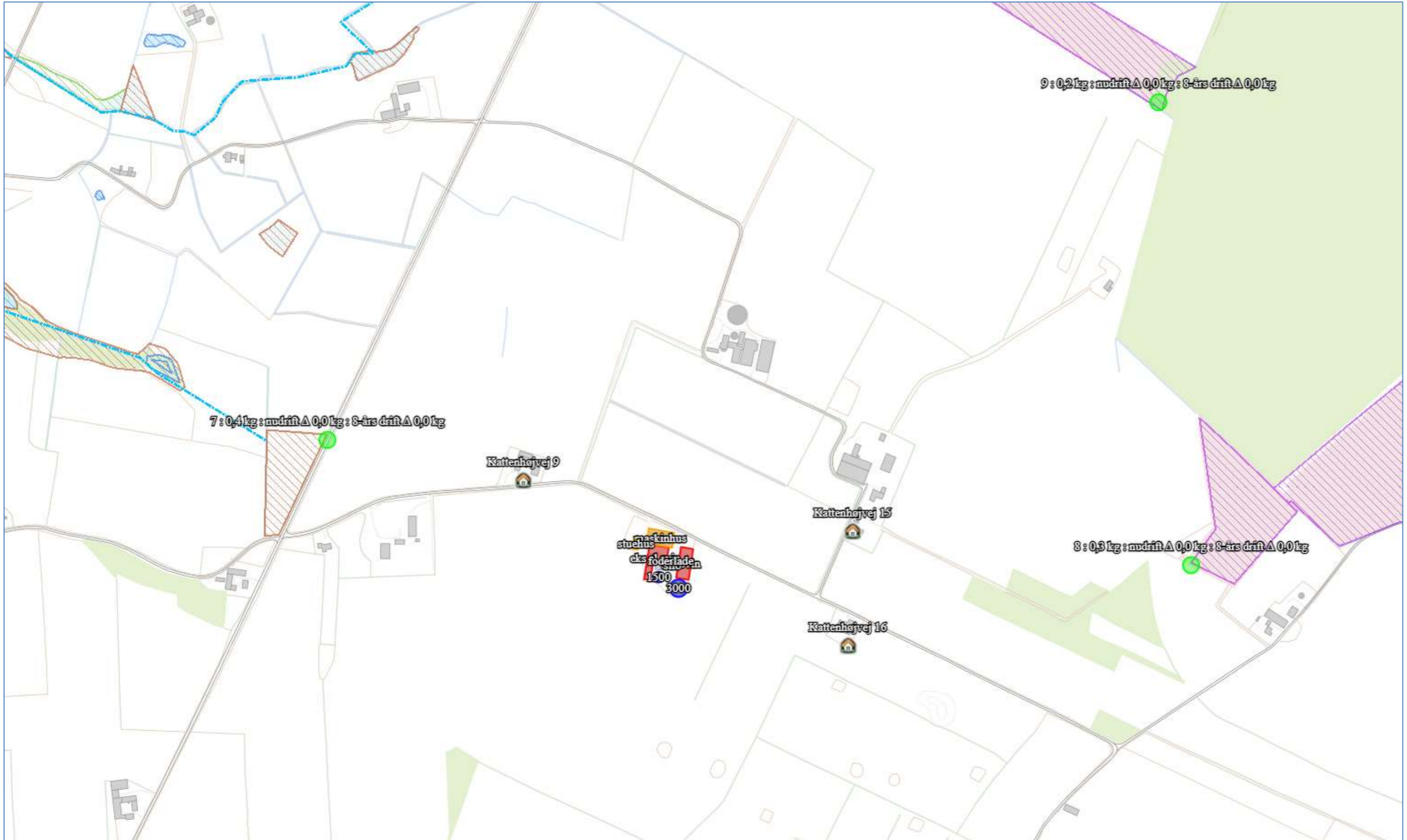

Kortudsnit fra ansøgningsskema 226 418. Beskyttet natur er skraveret. Beregningspunkter for ammoniakdeposition ved kategori 3-natur er vist som grønne punkter. Kortet viser også de nærmeste enkeltbeboelser uden landbrugspligt.