

# MILJØGODKENDELSE

af oplagsplads og nedknusning af beton og tegl

Sanggaard Maskinstation  
Sanggårdvej 2, Borbjerg, 7500, Holstebro



**HOLSTEBRO**  
KOMMUNE

# Indholdsfortegnelse

MILJØGODKENDELSE .....	1
INDHOLDSFORTEGNELSE.....	2
STAMBLAD FOR VIRKSOMHEDEN.....	4
ANSØGNINGEN .....	5
AFGØRELSEN OMFATTER .....	6
MEDDELELSE OM GODKENDELSE .....	7
MILJØGODKENDELSENS VILKÅR .....	8
Generelt.....	8
Indretning og drift .....	8
Forureningsbegrænsning .....	9
Støj .....	9
Luftforurening .....	9
Støj: Tilsyn og kontrol .....	10
Beskyttelse af jord, grundvand og overfladevand.....	10
Egenkontrol .....	10
OFFENTLIGGØRELSE, KLAGEVEJLEDNING OG GENERELLE FORHOLD.....	11
Offentliggørelse .....	11
Klagevejledning .....	11
Orientering om klage.....	11
Aktindsigt .....	12
Søgsmål .....	12
Afgørelsens udnyttelse.....	12
Orienteringsliste .....	12
Retsbeskyttelse og anvendelse af standardvilkår.....	13
Sagens akter m.m. ....	13
Lovgrundlag .....	14
MILJØTEKNISK VURDERING OG BEGRUNDELSE FOR AFGØRELSEN.....	15
Miljøgodkendelsens vilkår .....	15
Generelle forhold .....	15
Planlægningsmæssig status. ....	15
Indretning og drift.....	15
Forureningsbegrænsning.....	15
Støj.....	15
Luft, Støv og Lugt .....	16
Affald .....	16

Spildevand .....	16
Jord og grundvand .....	16
Tilsyn og kontrol .....	17
Tilsyn og kontrol - støj .....	17
Egenkontrol.....	17
BAT.....	17
<b>VURDERING I FORHOLD TIL INTERNATIONALE NATURBESKYTTELSESOMRÅDER SAMT BESKYTTELSE AF VISSE ARTER</b> .....	<b>18</b>
<b>HOLSTEBRO KOMMUNES SAMLEDE VURDERING AF VIRKSOMHEDEN</b> .....	<b>19</b>
<b>BILAG</b> .....	<b>20</b>
<b>Bilag 1 – Jordforureningskort</b> .....	<b>20</b>
<b>Bilag 2 – Plan over virksomheden</b> .....	<b>21</b>
<b>Bilag 3 - Dokumentation af vilkår til støj</b> .....	<b>22</b>

## Stamblad for virksomheden

Godkendelsesdato	D. 04. oktober 2022
Virksomhedsnavn, jf. CVR	Sanggaard Maskinstation
Virksomhedens ejer	Morten Poulsen Sanggaard
CVR-nr. / P-nr.	99048468 / 1006956951
Virksomhedens adresse	Sanggårdvej 2, Borbjerg, 7500 Holstebro
Virksomhedens telefonnumre	27646619
Virksomhedens kontaktperson(er)	Morten Poulsen Sanggaard
Virksomhedens e-mail	sanggaardms@gmail.com
Matrikel	6, Kjeldsmark, Borbjerg
Listebetegnelse i Godkendelsesbekendtgørelsen	Hovedaktivitet: K 206
Omfattet af om standardvilkårsbekendtgørelsen	Ja, afsnit 18.4.3
Omfattet af VOC-bekendtgørelsen	Nej
Omfattet af Miljøvurderingsloven	Bilag 2, pkt. 11 b) Anlæg til bortskaffelse af affald
Omfattet af Risikobekendtgørelsen	Nej
Byggetilladelse	Du bedes være opmærksom på, at såfremt dit projekt omfatter udvidelser i form af byggeri, ombygning eller lignende, skal der forinden søges om byggetilladelse hos byggemyndigheden.
Godkendelses- og tilsynsmyndighed	Holstebro Kommune, Team Natur og Miljø, Kirkestræde 11, 7500 Holstebro E-mail: <a href="mailto:tm@holstebro.dk">tm@holstebro.dk</a> 96117557
Sagsbehandler, tlf.	Camilla Kjær, Miljømedarbejder, tlf. 9611 7829
Sagsnummer	09.02.16-P19-4-22

## **Ansøgningen**

Sanggaard Maskinstation har den 30. juni søgt Holstebro Kommune om miljøgodkendelse af oplagsplads og nedknusning af ikke-farligt affald. Ansøgningen er vedlagt som bilag.

Sanggaard Maskinstation ønsker at etablere en permanent oplagsplads, hvor de kan opbevare ikke-farlige affaldsfraktioner bestående af beton, murbrokker og tegl. Den årlige mængde skønnes at ligge mellem 500-1000 tons.

Yderligere ønsker virksomheden at nedknuse beton og tegl på adressen 2-3 dage om året.

Der ønskes også etablere en ny grusvej vest om gården på matriklen, så vejning på brovægt samt af- og pålæsning af beton og nedknust affald gøres let tilgængeligt.

## **Afgørelsen omfatter**

- Miljøgodkendelse efter miljøbeskyttelsesloven § 33 og godkendelsesbekendtgørelsen.

## Meddelelse om godkendelse

Holstebro Kommune godkender hermed det ansøgte på de nedenfor nævnte vilkår. Godkendelsen er givet på grundlag af ansøgningen og oplysningerne i sagen i øvrigt, jævnfør beskrivelserne, gældende plangrundlag og bilaget til denne godkendelse.

Virksomhedstypen er omfattet af afsnit 18.4.3. (K 206) i Bekendtgørelse om standardvilkår. Dette medfører, jf. godkendelsesbekendtgørelsens § 36, at standardvilkårene fra det pågældende afsnit i godkendelsesbekendtgørelsen er indarbejdet i godkendelsen. Vilkår vedr. støjgrænser og driftstid på nedknuser er fastsat individuelt.

Denne godkendelse har som udkast, i henhold til godkendelsesbekendtgørelsens § 59, været forelagt virksomheden til udtalelse inden endelig vedtagelse. I den forbindelse er virksomheden gjort bekendt med sin ret til at udtale sig til og få aktindsigt i sagen jf. forvaltningslovens bestemmelser herom.

Holstebro Kommune har på baggrund af høringen ikke modtaget indsigelser/bemærkninger fra virksomhedens side.

Det anvendte lovgrundlag og retsbeskyttelsen er nærmere beskrevet under Offentliggørelse, klagevejledning og generelle forhold.

**Godkendelsen bortfalder, hvis den ikke er udnyttet inden 2 år fra denne godkendelses dato.**

På Holstebro Kommunes vegne

---

Camilla Kjær,  
Miljømedarbejder

# Miljøgodkendelsens vilkår

I nedenstående fastsættes der relevante standardvilkår fra afsnit 18.4.3, markeret (K206) samt individuelt stillede vilkår markeret med (i).

## Generelt

1. Ved driftsophør skal virksomheden forinden orientere tilsynsmyndigheden herom og træffe de nødvendige foranstaltninger for at undgå forureningsfare og for at efterlade stedet i tilfredsstillende tilstand. (K206)
2. Hvor der i vilkårene anvendes betegnelsen »befæstet areal« menes en fast belægning, der giver mulighed for opsamling af spild og kontrolleret afledning af nedbør. Hvor der i vilkårene anvendes betegnelsen »tæt belægning« menes en fast belægning, der i løbet af påvirkningstiden er uigennemtrængelig for de forurenende stoffer, der håndteres på arealet. (K206)

## Indretning og drift

3. Virksomheden skal udarbejde en driftsinstruks, der beskriver, hvordan personalet skal foretage fornøden modtagekontrol, og hvordan de skal forholde sig i tilfælde af driftsforstyrrelser og uheld. Driftsinstruksen skal altid være tilgængelig for og kendt af personalet. (K206)
4. Virksomheden må kun modtage, opbevare og neddele de i tabel 1 nævnte affaldsfraktioner i de angivne mængder. (K206)

Tabel 1 – Virksomheden må modtage de følgende affaldsfraktioner samt i de nedenfor nævnte maksimale mængder

Se bilag 2 for oplagsområde og aflæsningsområde. EAK: Det Europæiske Affaldskatalog.

Affaldsfraktion	EAK	Neddele
Beton	17 01 01	Ja
Tegl og mursten	17 01 03 17 01 02	Ja

5. Affaldet skal kontrolleres ved modtagelsen og hurtigst muligt, dog senest inden ophør af næstfølgende arbejdsdag, og placeres i de dertil beregnede affaldsområder. (K206)
6. Bygge- og anlægsaffald, der indeholder farligt affald eller asbest, skal afvises, og dette affald må ikke behandles på området. (K206)
7. Hvis virksomheden modtager affald, der ikke er omfattet af virksomhedens miljøgodkendelse, og som det ikke umiddelbart er muligt at afvise eller henvise til en anden affaldsmottager, skal affaldet placeres i et særskilt oplagsområde. Virksomheden skal herefter hurtigst muligt kontakte tilsynsmyndigheden og orientere om affaldet. (K206)



8. Der må kun neddeles sorterede materialer. Blandinger må dog neddeles, såfremt det neddelte, skal nyttiggøres i denne blandede form. (K206)
9. Neddelingsanlægget skal være forsynet med støvforebyggende foranstaltninger som f.eks. et vandings- eller sprinklersystem. (K206)

## Forureningsbegrænsning

### Støj

10. Virksomhedens samlede støjbidrag – målt eller beregnet som det ækvivalente, korrigerede støjniveau i dB(A) – må uden for virksomhedens eget areal ikke overstige følgende grænseværdier:

Tabel 2 - Miljøstyrelsens vejledende grænseværdier for normalfrekvent støj (dB(A)) på givne tidspunkter i det åbne land. Timetallet i parentes angiver måle/midlingstiden ved støjmålinger.

Område/tidsrum/enhed	Mandag-fredag kl. 7-18 (8 timer) Lørdag kl. 7-14 (7 timer) dB(A)	Alle dage kl. 18-22 (1 time) Lørdag kl. 14-18 (4 timer) Søn- og helligdag kl. 7-18 (8 timer) dB(A)	Alle dage kl. 22-7 (½ time) dB(A)
A: Boliger i det åbne land	55	45	40
B: Boligområder for åben og lav boligbebyggelse	45	40	35

Støjens maksimalværdier om natten må i områderne A og B ikke overstige henholdsvis 50 og 55 dB(A). (i)

11. Virksomheden må kun nedknuse 3 dage årligt på hverdage (ikke helligdage) mellem kl. 07.00-18.00. (i)

### Luftforurening

12. Virksomheden må ikke give anledning til lugt- eller støvgener uden for virksomhedens område, som efter tilsynsmyndighedens vurdering er væsentlige for omgivelserne. (K206)

13. Virksomheden skal ved tilrettelæggelse af driften, herunder ved vanding eller befugtning, sikre, at der ikke opstår støvgener uden for virksomhedens område. (K206)
14. Hvis der uden for virksomhedens område konstateres støvgener, der efter tilsynsmyndighedens vurdering er væsentlige, kan tilsynsmyndigheden forlange, at støvende oplag overdækkes eller befugtes, og at der etableres afskærmning eller befugtning af sorterings- og håndteringsaktiviteterne. (K206)

## **Støj: Tilsyn og kontrol**

15. Holstebro Kommune kan stille krav om kontrolmålinger af støj, hvis der skønnes at være behov for det. (i)
16. Kontrolmålinger af støj og vibrationer skal foretages og afrapporteres efter retningslinjerne i bilag 3. Holstebro Kommune skal underrettes om tidspunktet for målinger, før de udføres. Inden målinger udføres, skal oplæg til måleprogram og måletidspunkt sendes til og accepteres af Holstebro Kommune. (i)
17. Holstebro Kommune kan forlange gentagelse af støjmålinger og beregninger – dog højst én gang årligt, medmindre den seneste kontrol viser overskridelse af støjvilkår. Resultater af målinger/beregninger skal sendes til kommunen senest 3 måneder efter at målingerne er forlangt. (i)
18. Hvis de fastsatte grænser for støj og vibrationer overskrides, skal virksomheden sammen med rapport om målinger/beregninger indsende forslag til reduktion med tidsplan for gennemførelse. (i)

## **Beskyttelse af jord, grundvand og overfladevand**

19. Blandet bygge- og anlægsaffald, kildesorteret bygge- og anlægsaffald samt frasorterede materialer som f.eks. jern, isoleringsmaterialer, ledninger, træ, glaserede tegl, farvede sanitetsgenstande og diverse kunststoffer og plast, må kun opbevares og håndteres på befæstet areal med fald mod afløb eller sump, hvorfra der sker kontrolleret afledning. Dette krav gælder ikke for uforurennet inert affald som f.eks. glas, beton og tegl. (K206)
20. Farligt affald som f.eks. spildolie skal opbevares under overdækning i form af tag, presenning eller lignende og beskyttet mod vejrlig på en tæt belægning. Oplagspladsen skal være indrettet således, at spild kan holdes inden for et afgrænset område og uden mulighed for afløb til jord, grundvand, overfladevand eller kloak. Området skal kunne rumme indholdet af den største beholder, der opbevares. (K206)
21. Tætte belægninger skal være i god vedligeholdelsesstand. Utætheder skal udbedres så hurtigt som muligt, efter at de er konstateret. (K206)

## Egenkontrol

22. Virksomheden skal løbende og mindst 1 gang årligt gennemføre en kontrol for revner, lunger og andre skader af befæstede arealer og tætte belægninger, kar, gruber og sumpe. Utætheder skal udbedres, så hurtigt som muligt efter at de er konstateret. (K206)

23. Tilsynsmyndigheden kan kræve, at virksomheden lader en uvildig sagkyndig foretage dette eftersyn, dog højst 1 gang hvert tredje år. (K206)

24. Virksomheden skal føre en driftjournal over:

- Dato for resultat af inspektioner samt evt. foretagne udbedringer af befæstede arealer, tætte belægninger, gruber mv.
- Modtaget affald, der ikke er omfattet af virksomhedens miljøgodkendelse og oplysning om hvordan det blev håndteret og bortskaffet.

Ved udgangen af hvert kvartal registreres mængden af hver af de oplagrede affaldsfraktioner. Driftsjournalen skal opbevares på virksomheden i mindst 5 år og skal være tilgængelig for tilsynsmyndigheden (K206)

## Offentliggørelse, klagevejledning og generelle forhold

### Offentliggørelse

Du kan se afgørelsen på weblager, som er Holstebro Kommunes digitale arkiv. Gå til [Weblager](#) og vælg Holstebro under punkter "Vælg den ønskede kommune" Herefter kan du vælge den ønskede adresse, eller vælg samtlige annonceringer under menupunktet "Søgning". samt på [Digital MiljøAdministration](#). Virksomheden vil få besked, hvis andre klager over afgørelsen.

### Klagevejledning

Ansøger, klageberettigede myndigheder og organisationer samt enhver, der har en væsentlig individuel interesse i sagens udfald kan klage over afgørelsen til Miljø- og Fødevarerklagenævnet.

Fristen for at klage over afgørelsen er den 01. november 2022

Klagen skal sendes digitalt via [klageportalen](#). Du kan logge ind med NemID eller MitID. Det koster et gebyr at få behandlet klagen. Det er muligt at blive fritaget for at bruge Klageportalen, hvis der foreligger særlige omstændigheder. Fremsend anmodningen til Holstebro Kommune, der sender anmodningen videre til klagenævnet, som træffer afgørelse om fritagelse.

## Orientering om klage

Hvis Holstebro Kommune får besked fra Klageportalen, eller direkte fra en klager, der er fritaget for klage digitalt via klageportalen, om, at der er indgivet en klage over afgørelsen, orienterer kommunen ansøger.

Herudover orienterer Holstebro Kommune ikke ansøger.

## Aktindsigt

Vi gør opmærksom på, at du har ret til aktindsigt i sagen. Du kan få aktindsigt ved at henvende dig til [tm@holstebro.dk](mailto:tm@holstebro.dk).

## Søgsmål

Afgørelsen kan prøves ved domstolene. Dette forudsætter, at sagen er indbragt for domstolene senest 6 måneder efter, at afgørelsen er truffet.

## Afgørelsens udnyttelse

Miljøgodkendelsen kan udnyttes straks efter godkendelsen.

Ved klage kan Miljø- og Fødevareklagenævnet eventuelt bestemme, at miljøgodkendelsen ikke må udnyttes, og nævnet kan påbyde, at eventuelle igangsatte bygge- og anlægsarbejder skal standses. **For god ordens skyld gøres opmærksom på, at byggeri ikke må påbegyndes, før der også er meddelt en byggetilladelse.**

Udnyttelse i klageperioden og mens eventuel klage behandles, sker på eget ansvar.

## Orienteringsliste

Klageberettigede organisationer:

- Danmarks Naturfredningsforening, CVR: 60804214, P-nr.: 1002121278 - (Interesseorganisation)
- Styrelsen for patientsikkerhed - Tilsyn og Rådgivning Nord, CVR: 37105562, P-nr.: 1020864415 - (Myndighed)
- Danmarks Fiskeriforening Producent Organisation, CVR: 45812510, P-nr.:1001874009 - (Interesseorganisation)
- Danmarks Sportsfiskerforbund, CVR: 37099015, P-nr.: 1001751945 - (Interesseorganisation)
- FERSKVANDSFISKERIFORENINGEN FOR DANMARK, CVR: 25145615, P-nr.: 1004659823 - (Interesseorganisation)
- Dansk Ornitologisk Forening, CVR: 54752415, P-nr.: 1001712827 - (Interesseorganisation)

- Dansk Ornitologisk Forening - Vestjylland, CVR: 29287112, P-nr.: 1011976545 - (Interesseorganisation)
- Dansk Sejlunion, CVR: 62496517, P-nr.: 1002154919 - (Interesseorganisation)
- Friluftsrådet, CVR: 56230718, P-nr.: 1003112789 - (Interesseorganisation)
- Danmarks Idrætsforbund, CVR: 56808310, P-nr.: 1003118933 - (Interesseorganisation)
- DEN SELVEJENDE INSTITUTION NOAH, CVR: 47340810, P-nr.: 1001895314 - (Interesseorganisation)
- Sundhedsstyrelsen, CVR: 12070918, P-nr.: 1003398314 - (Myndighed)

## Retsbeskyttelse og anvendelse af standardvilkår

For nye anlæg/aktiviteter godkendt efter miljøbeskyttelsesloven § 33 er der 8 års retsbeskyttelse fra godkendelsesdatoen. Under visse omstændigheder, blandt andet ved uforudset forurening og uforudsete skadevirkninger, kan kommunen dog ændre godkendelsen ved påbud eller forbud inden udløbet af 8-års perioden (§ 41 og 41 a i miljøbeskyttelsesloven). Tilladelser efter andre dele af miljøbeskyttelsesloven, givet som del af § 33 miljøgodkendelsen, har også 8 års retsbeskyttelse.

Retsbeskyttelsen for ældre anlæg/aktiviteter udløber 8 år efter at disse blev godkendt første gang. Godkendelser, der er givet for mere end 8 år siden, kan altid revurderes ved påbud fra kommunen efter miljøbeskyttelseslovens § 41 b.

Vilkår om egenkontrol fastsættes i medfør af miljøbeskyttelseslovens § 72. De kan til enhver tid revideres jf. § 72, stk. 3. for at forbedre virksomhedens kontrol med egen forurening eller for at opnå et mere hensigtsmæssigt tilsyn. De er ikke omfattet af retsbeskyttelse.

Vilkårene træder i kraft straks ved meddelelse af afgørelsen, medmindre andet fremgår af det enkelte vilkår, og medmindre afgørelsen påklages.

## Sagens akter m.m.

Ved sagens behandling er der indgået følgende sagsakter:

Afsender	Emne	Dato
Sanggaard Maskinstation	Ansøgning om miljøgodkendelse	30/06/22
Holstebro Kommune	Sagen er fuldt oplyst	12/07/22
Holstebro Kommune	Tillægsspørgsmål sendt via mail	04/08/22
Sanggaard Maskinstation	Svar retur fra virksomheden	07/08/22

## Lovgrundlag

Godkendelsen er givet på følgende lovgrundlag fra Miljøministeriet (inklusive eventuelle ændringer til den anførte lovgivning, der er gældende på godkendelsestidspunktet)

1. Lov om miljøbeskyttelse, lovbekendtgørelse nr. 100 af 19. januar 2022 (miljøbeskyttelsesloven).
2. Bekendtgørelse om godkendelse af listevirksomhed, nr. 2080 af 15. november 2021.
3. Bekendtgørelse om standardvilkår, nr. 2079 af 15. november 2021.
4. Bekendtgørelse om affald, nr. 2512 af 10. december 2021.
5. Lov om planlægning, lovbekendtgørelse nr. 1157 af 1. juli 2020 (planloven).
6. Lov om miljøvurdering af planer og programmer og af konkrete projekter, bekendtgørelse nr. 1976 af 27. oktober 2021.
7. Bekendtgørelse om kvalitetskrav til miljømålinger, nr. 2362 af 26. november 2021.
8. Bekendtgørelse om udpegning og administration af internationale naturbeskyttelsesområder samt beskyttelse af visse arter, nr. 2091 af 12. november 2021.

Der er desuden benyttet følgende vejledninger/orienteringer:

1. Miljøstyrelsens vejledning, nr. 5 og 6/1984 om ekstern støj fra virksomheder.
2. Miljøstyrelsens vejledning, nr. 5/1993 om beregning af ekstern støj fra virksomheder.
3. Miljøstyrelsens vejledning, nr. 3/1996 om supplement til vejledning om ekstern støj fra virksomheder.
4. Miljøstyrelsens vejledning, nr. 2/2001 om begrænsning af luftforurening fra virksomheder.
5. Miljøstyrelsens vejledning, nr. 2/2002 om B-værdier, inkl. supplementer til vejledningen.
6. Orientering fra Miljøstyrelsen, nr. 2/2006: "Referencer til BAT vurdering ved Miljøgodkendelser".
7. Miljøstyrelsen, [Vejledning om miljøgodkendelse af virksomheder](#) 2016.
8. Miljøstyrelsens arbejdsrapport, nr. 2/2013 "Gennemgang af BAT i 22 branchebilag".
9. Orientering fra Miljøstyrelsen, nr. 4/2014 "BAT- eksempler og tjeklister på tværs af brancher".

# Miljøteknisk vurdering og begrundelse for afgørelsen

## Miljøgodkendelsens vilkår

Virksomheden er omfattet af Miljøstyrelsens standardvilkår efter Listepunkt 206 i Bekendtgørelse om standardvilkår. Holstebro Kommune har vurderet, at disse vilkår bør suppleres med følgende krav, jf. § 36, stk. 3 i godkendelsesbekendtgørelsen. Der er fastsat individuelle vilkår vedrørende støj inkl. driftstid på nedknuser, da dette ikke er omfattet af standardvilkårene.

## Generelle forhold

### Planlægningsmæssig status.

Virksomheden er beliggende på adressen Sanggårdvej 2, Borbjerg, 7500 Holstebro. Adressen er ikke beliggende indenfor et lokalplanområde, kommuneplanrammeområde eller landzone.

### Indretning og drift

Virksomheden etablerer en permanent oplagsplads til de i vilkår 3 nævnte affaldsfraktioner, heraf gives der mulighed for at nedknuse begge affaldsfraktioner (beton og tegl). Oplagspladsen er ikke affaldets ende-destination, men en midlertidig opbevaring inden det sælges videre. Virksomhedens aktiviteter er dermed omfattet af godkendelsesbekendtgørelsens bilag 2 listepunkt K 206 (nedknusning/nyttiggørelse af affald) samt standardvilkår for listepunkterne.

Virksomheden ønsker mulighed for at nedknuse beton og tegl 3 dage om året på adressen. Der er tale om ikke-farlige affaldsfraktioner, der hjemtages fra egen projekter. Der knuses med eget udstyr, Rubbermaster RM80, mobilt knuseranlæg.

Der ønskes at etablere en ny grusvej på adressen, som skal føre trafik i form af biler, traktor mm. væk fra beboelse. Dette vil gøre til-og frakørsel samt af- og pålæsning med affaldsfraktioner nemmere.

## Forureningsbegrænsning

### Støj

Virksomhedens primære støjklender beskrives i ansøgningsmaterialet som værende trafik til- og fra pladsen inklusive modtagelse af de godkendte affaldsfraktioner. På dage med nedknusning er disse de væsentligste støjklender.

Nedknusningsanlægget skal overholde vilkårene i miljøgodkendelsen om, at der kun må neddeles sorterede materialer samt anlægget skal være forsynet med støvførebyggende foranstaltninger.

Der er med denne ansøgning medsendt datablad fra fabrikanten over støjniveauet på Rubble Master RM 80 GO på distance ud til 100m. Holstebro Kommune accepterer dette og vurderer ikke der er brug for yderligere støjdokumentation grundet det lave omfang af nedknusningsaktiviteter samt placering med god afstand til naboer.

Holstebro Kommune stiller vilkår om, at nedknusningen kun må foregå 3 dage årligt på hverdage ml. kl. 7-18. Såfremt virksomheden får brug for at nedknuse hyppigere skal der indsendes støjdokumentation, der viser at støjgrænserne ikke overskrides.

Holstebro Kommune fastsætter herudover støjgrænser for virksomheden i overensstemmelse med Miljøstyrelsens Vejledende Støjgrænseværdier.

## **Luft, Støv og Lugt**

Virksomhedens luftemissioner kan sammenfattes til støv fra håndtering af beton, grus og tegl samt støv fra selve nedknusningsaktiviteterne. I ansøgningsmaterialet skrives, at hvis der i driften af nedknusningsanlægget forekommer støv, f.eks. i en tør periode, vil der blive sprinklet med vand for at dæmpe disse. Holstebro Kommune anser dette som overensstemmelse med standardvilkårene for listepunkt K 206, der bl.a. skriver, at "Virksomheden skal ved tilrettelæggelse af driften, herunder ved vanding eller befugtning, sikre, at der ikke opstår støvgener uden for virksomhedens område."

## **Affald**

Virksomheden skal modtage, opbevare og neddele forskellige ikke-farlige affaldsfraktioner som oplyst i vilkår 3.

Affald i øvrigt skal håndteres og bortskaffes i overensstemmelse med Holstebro Kommunes erhvervsaffaldsregulativ.

## **Spildevand**

Det ansøgte giver ikke anledning til, at der skal afledes processpildevand fra virksomheden.

## **Jord og grundvand**

Virksomheden er beliggende i område for drikkevandsinteresser, dog ikke særlige drikkevandsinteresser. Det vurderes ikke at virksomhedens aktiviteter kan påvirke grundvandet negativt.

På adressen er der registreret jordforurening på vidensniveau 1 (V1). Holstebro Kommune vurderer ikke at virksomhedens oplag samt nedknusning af beton og tegl kan give anledning til væsentlig jordforurening.

Holstebro Kommune fastsætter vilkår 14-15 på baggrund af mindre ikke væsentligt oplag af andet farligt affald samt evt. spildolie fra nedknusningsmaskine.

Holstebro Kommune fastsætter ikke standardvilkår 13 og 17 for afsnittet om jord og grundvand, da ansøgningen ikke indebærer overjordiske tanke til fyringsolie eller vask af maskiner.



## **Tilsyn og kontrol**

### **Tilsyn og kontrol - støj**

Holstebro Kommune muliggør med det individuelt stillede vilkår 16, at Holstebro Kommune som tilsynsmyndighed kan kræve støjmålinger og -beregninger, såfremt et evt. behov herfor skulle opstå. Dette kunne f.eks. være i forbindelse med en klagesag. Det er ikke Holstebro Kommunes vurdering eller forventning, at der bliver et behov herfor med det ansøgte.

### **Egenkontrol**

Holstebro Kommune vurderer at driftsjournalskravene passer til virksomhedens drift.

### **BAT**

Det er et grundlæggende element i miljøbeskyttelsesloven, at forurenende virksomheder skal søge at minimere deres miljøpåvirkning ved at anvende den bedste tilgængelige teknik (BAT).

Følgende er gældende for BAT i virksomhedens miljøgodkendelse. De standardvilkår, der findes for bilag 2-virksomheder, betragtes som BAT.

Det er Holstebro Kommunes vurdering, at Sanggaard Maskinstation i forbindelse med etablering af oplagsplads- og nedknusning af ikke-farligt affald, har truffet de nødvendige foranstaltninger til at forebygge forureningen ved anvendelse af bedst tilgængelige teknik.

## **Vurdering i forhold til internationale naturbeskyttelsesområder samt beskyttelse af visse arter**

Der skal ikke foretages en nærmere konsekvensvurdering af projektets virkninger på Natura 2000 områder eller bilag IV-arter, jf. bekendtgørelse nr. 2091 af 12. november 2021 om udpegning og administration af internationale naturbeskyttelsesområder samt beskyttelse af visse arter. Det skyldes, at projektet ikke i sig selv eller i forbindelse med andre projekter vurderes at kunne påvirke Natura 2000-områder eller konkrete bilag IV-arter væsentligt.

Afstanden til det nærmest liggende Natura 2000-område er ca. 7,5 km.

Holstebro Kommune har ikke kendskab til forekomst af bilag IV-arter nær virksomheden. Småflagermus findes dog overalt, men projektet vurderes ikke at ville påvirke arterne negativt.

## **Holstebro Kommunes samlede vurdering af virksomheden**

På baggrund af den miljøtekniske vurdering, finder Holstebro Kommune det godtgjort, at virksomheden har truffet de nødvendige foranstaltninger til at forebygge og begrænse forureningen ved anvendelse af bedste tilgængelige teknik, og at virksomheden i øvrigt kan drives på stedet uden at påføre omgivelserne forurening, som er uforenelig med hensynet til omgivelsernes sårbarhed og kvalitet.

Virksomhedens forenelighed med naturområdets sårbarhed og kvalitet er desuden vurderet og sammenfattende vurderes det, at områdernes integritet ikke ødelægges af virksomhedens drift.

På baggrund af ovenstående vurderer kommunen, at virksomheden kan drives uden væsentlige gener for omgivelserne og risiko for forurening, hvis vilkårene i denne godkendelse overholdes.

## Bilag

### Bilag 1 – Jordforureningskort

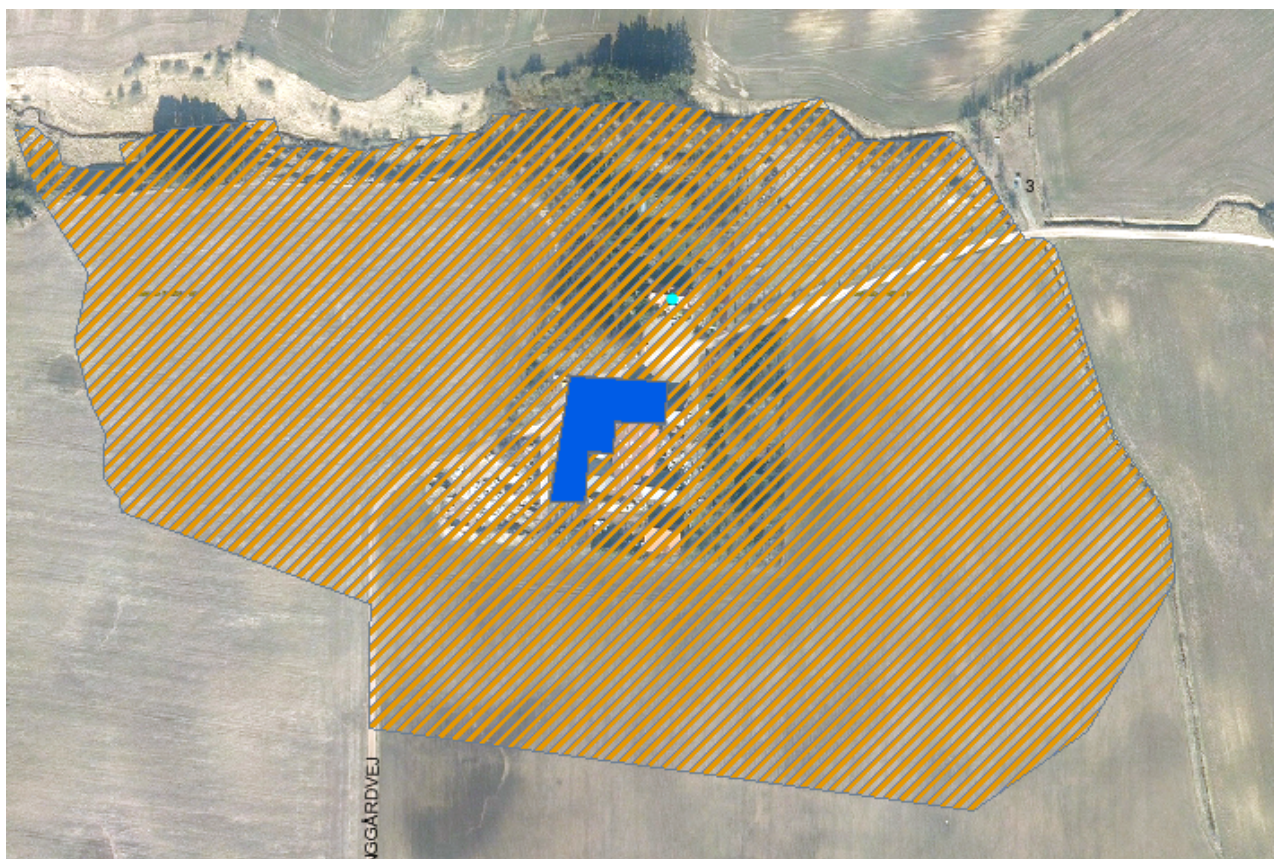

Copyright Ortofoto 2022 fra NetGIS – Holstebro kommune

## Bilag 2 – Plan over virksomheden





## Bilag 3 - Dokumentation af vilkår til støj

Dokumentation af overholdelse af støjvilkår skal efter anmodning fra kommunen fremlægges som følger:

- Målinger i omgivelserne, udført som beskrevet i Miljøstyrelsens vejledning nr. 5/1984 og 6/1984
- Kildestøjsmålinger kombineret med beregning, udført efter den nordiske beregningsmodel for ekstern industristøj, som beskrevet i Miljøstyrelsens vejledning nr. 5/1993.

### Kvalitetskrav til målinger og afrapportering af ekstern støj

Målinger og beregninger skal være udført af et firma/laboratorium, der er akkrediteret til støjmålinger eller af personer, som er certificerede til at udføre sådanne målinger m.m., jf. Miljøstyrelsens Bekendtgørelse om kvalitetskrav til miljømålinger, nr. 2362 af 26. november 2021. Målinger samt afrapportering skal udføres i overensstemmelse med bilag 4 i bekendtgørelsen.

For faste støjkilder kan der normalt accepteres en maksimal måleubestemthed på 3 dB(A) ved afgørelse om grænseværdiers overholdelse, jvf. Miljøstyrelsens vejledning nr. 5/1993, pkt. 3.5. Støjgrænserne anses for overholdt, når den målte eller beregnede værdi minus ubestemtheden på måle- eller beregningsresultatet er mindre end støjgrænsen.

Tilsynsmyndigheden kan forlange støjmålinger og -beregninger gentaget, dog højst én gang årligt, medmindre den seneste kontrol viser, at vilkårene ikke er overholdte. Tilsynsmyndigheden skal orienteres, før målinger udføres.

Ved beregninger skal rapporten således indeholde de nødvendige oplysninger om beregningernes forudsætninger. Specielt skal støjkilderne beskrives, og deres kildestyrke angives. For hver enkelt støjkilde, hvor der foretages målinger, skal desuden angives lydtrykniveauet i dB(A), målt i et geometriske veldefineret og - så vidt muligt - let tilgængeligt kontrolpunkt tæt på kilden. Jf. Miljøstyrelsens vejledning 5/1993 pkt. 3.1.

Måleresultaterne skal ledsages af fyldestgørende og relevante oplysninger om virksomhedens drift under målingerne.

### Driftsforhold under målingerne

Kontrolmålinger skal udføres, når virksomheden er i drift ved maksimal belastning.