



Anmeldelse af etablering af gyl- lebeholder Nygårdsvej 6, 5450 Otterup



nordfyns
kommune

Forfatter: Nordfyns Kommune
Godkendt den 21. december 2021
Dokument nr. D2021-212133
Sags nr. S2021-17492

Indhold

Anmeldelse efter § 12 – Gødningsopbevaringsanlæg	2
Data.....	2
Anmeldelse om etablering af gyllebeholder	3
Baggrund.....	3
Afgørelse.....	3
Partshøring.....	3
Bortfald.....	3
Klagevejledning	4
Offentliggørelse.....	4
Betingelser for godkendelse efter anmeldeordningen	6
Lovgrundlag.....	6
Anmeldelsens indhold.....	6
Anmeldelsens krav.....	7
Erhvervsmæssig nødvendig.....	7
Andre afstandskrav	8
Påvirkning af natur	10
Påvirkning af kategori 1-natur	11
Påvirkning af potentiel ammoniakfølsom skov.....	11
Påvirkning af kategori 3 natur	11
Vurdering af påvirkning af natur.....	11
Andre betingelser	12
Overdækning	14
Til- og frakørsel	14
Transporter til og fra gyllebeholder.....	14

Anmeldelse efter § 12 – Gødningsoptbevaringsanlæg

Data

Ansøger	Steen Rasmussen
Bedriftens adresse	Nygårdsvej 6 5450 Otterup
Husdyrbrugets navn	Nygaard
Matrikelnummer	8a, Tørresø by, Krogsbølle
Virksomhedens art	Husdyrbrug med smågriseproduktion
Listebetegnelse	Husdyrproduktion under IPPC-grænsen
Ejer	Steen Rasmussen Strandgårdsvej 10 5450 Otterup
CVR-nummer	15 34 53 06
Kontaktperson	Steen Rasmussen Strandgårdsvej 10 5450 Otterup
Konsulent	Velas I/S Trigevej 20 8382 Hinnerup Afdeling Vissenbjerg ved: Jan Brochstedt Olsen Damsbovej 11 5492 Vissenbjerg jbr@velas.dk
Tilsynsmyndighed	Nordfyns Kommune

Anmeldelse om etablering af gyllebeholder

Baggrund

Landbrugsejendommen på Nygårdsvej 6, 5450 Otterup omfatter et sohold på 700 årssøer og 2.800 stk. smågrise (7,2-32 kg).

Ejerne har den 18. november 2021 anmeldt etablering af gyllebeholder i henhold til Bekendtgørelse om godkendelse og tilladelse m.v. af husdyrbrug nr. 2256 af 29. december 2020.

Der søges om at etablere en gyllebeholder på 4.750 m³ med teltoverdækning.

Afgørelse

Nordfyns Kommune godkender hermed etablering af gyllebeholder på 4.750 m³ på Nygårdsvej 6, 5450 Otterup i henhold til Husdyrgodkendelsesbekendtgørelsens¹ § 12. Anmeldelsen ændre ikke i dyreholdet.

Nordfyns Kommune finder, at anmeldelsen overholder betingelserne som er gældende i henhold til bekendtgørelserne og Miljøstyrelsens vejledning. Tanken kan etableres på den ansøgte placering. Tanken skal etableres i betonelementer med en maksimal overkant på beholderen på 3 m over terræn. Tanken skal forsynes med fast overdækning og der skal etableres beplantning.

Partshøring

Før der træffes afgørelse skal kommunen gøre naboer skriftligt bekendt med anmeldelsen og give dem adgang til at udtale sig inden for en frist på 2 uger jf. Husdyrbruglovens² § 56. Anmeldelsen er sendt i partshøring hos 14 parter inden for en vurderet genegrænse.

Der er ikke indkommet bemærkninger. Hvis der i forbindelse med partshøringen indkommer bemærkninger vil de fremgå af et afsnit herunder sammen med ansøgers kommentarer og kommunens svar.

Bortfald

Afgørelsen bortfalder, hvis den ikke er udnyttet senest 6 år efter, at afgørelsen er meddelt jf. Husdyrgodkendelsesbekendtgørelsens § 53.

¹ Husdyrgodkendelsesbekendtgørelsen nr. 2256 af 29. december 2020

² Husdyrbrugloven nr. 520 af 1. maj 2019

Klagevejledning

Afgørelsen er truffet i medfør af kapitel 6 i Husdyrgodkendelsesbekendtgørelsen nr. 2256 af 29. december 2020. Afgørelsen kan påklages inden 4 uger fra offentliggørelse til Miljø- og Fødevareklagenævnet i henhold til § 76 i Husdyrbrugloven nr. 520 af 1. maj 2019.

De klageberettigede er: ansøger, miljøministeren og enhver med en individuel væsentlig interesse i afgørelsen. Endvidere er en række foreninger og organisationer klageberettigede.

Hvis du ønsker at klage over denne afgørelse, kan du klage til Miljø- og Fødevareklagenævnet. Du klager via Klageportalen, som du finder et link til på forsiden af www.nmkn.dk. Klageportalen ligger på www.borger.dk og www.virk.dk.

Du logger på www.borger.dk eller www.virk.dk, ligesom du plejer, typisk med NEM-ID.

Klagen sendes gennem Klageportalen til den myndighed, der har truffet afgørelsen. En klage er indgivet, når den er tilgængelig for myndigheden i Klageportalen.

Når du klager som privatperson, skal du betale et gebyr på kr. 900. Som virksomhed betaler du et gebyr på kr. 1.800. Du betaler gebyret med betalingskort i Klageportalen. Miljø- og Fødevareklagenævnet skal som udgangspunkt afvise en klage, der kommer uden om Klageportalen, hvis der ikke er særlige grunde til det. Hvis du ønsker at blive fritaget for at bruge Klageportalen, skal du sende en begrundet anmodning til den myndighed, der har truffet afgørelse i sagen. Myndigheden videresender herefter anmodningen til Miljø- og Fødevareklagenævnet, som træffer afgørelse om, hvorvidt din anmodning kan imødekommes.

Klagen skal være modtaget hos Miljø- og Fødevareklagenævnet **senest den 18. januar 2022**.

En evt. klage har ikke opsættende virkning, medmindre Miljø- og Fødevareklagenævnet bestemmer andet, hvorfor godkendelsen på eget ansvar kan udnyttes før klagefristen er udløbet i henhold til kap. 7 i Husdyrgodkendelsesloven.

Afgørelsen kan indbringes for domstolene indtil 6 måneder efter den dato, hvor afgørelsen bliver offentliggjort, jf. Husdyrgodkendelseslovens § 90.

Hvis afgørelsen påklages får ansøger besked.

Offentliggørelse

Afgørelsen offentliggøres på Nordfyns Kommunes hjemmeside **den 21. december 2021**. Afgørelsen offentliggøres ligeledes på DigitalMiljøAdministration (dma.mst.dk).

Følgende har fået meddelelse om udarbejdelse af afgørelsen:

- Steen Rasmussen, Strandgårdsvej 10, 5450 Otterup

Omkringboende og virksomheder

- Tørresøvej 82, 5450 Otterup

- Tørresøvej 84, 5450 Otterup
- Tørresøvej 96, 5450 Otterup
- Tørresøvej 107, 5450 Otterup
- Tørresøvej 113, 5450 Otterup

Andre interessenter

- Danmarks Naturfredningsforening, Masnedøgade 20, 2100 København Ø;
e-post: dnnordfyn-sager@dn.dk
- Danmarks Naturfredningsforening Nordfyn, Leo Jensen. E-post:
leo@leonidaskomm.dk
- Miljøstyrelsen, Strandgade 29, 1401 København K.
E-post: mst@mst.dk

Venlig hilsen

Mette Skjold Sørensen
64 82 86 22
mss@nordfynskommune.dk

Betingelser for godkendelse efter anmeldeordningen

Lovgrundlag

Anmeldelsen er indsendt den 18. november 2021. For at der kan meddeles tilladelse til etablering af gyllebeholderen, skal anmeldelsen leve op til kravene i Husdyrgodkendelsesbekendtgørelsens § 12 og § 20.

Husdyrbruget er beliggende indenfor kystnærhedszonen jf. Nordfyns Kommunes Kommuneplan 2017-2029.

Anmeldelsens indhold

Anmeldelsen omfatter etablering af en gyllebeholder til flydende husdyrgødning på 4.750 m³ og et overfladeareal på 900 m². Beholderen etableres i grå betonelementer med en diameter på maks. 35 meter og med en højde på betonelementerne på 5 meter. Beholderen graves 2-3 meter ned. Overdækningen bliver i en grå farve.

Gyllebeholderen er ansøgt beliggende nord for den eksisterende gyllebeholder og i tilknytning til det eksisterende bygger.

Nedenstående oversigtskort viser placering af den anmeldte gyllebeholder:

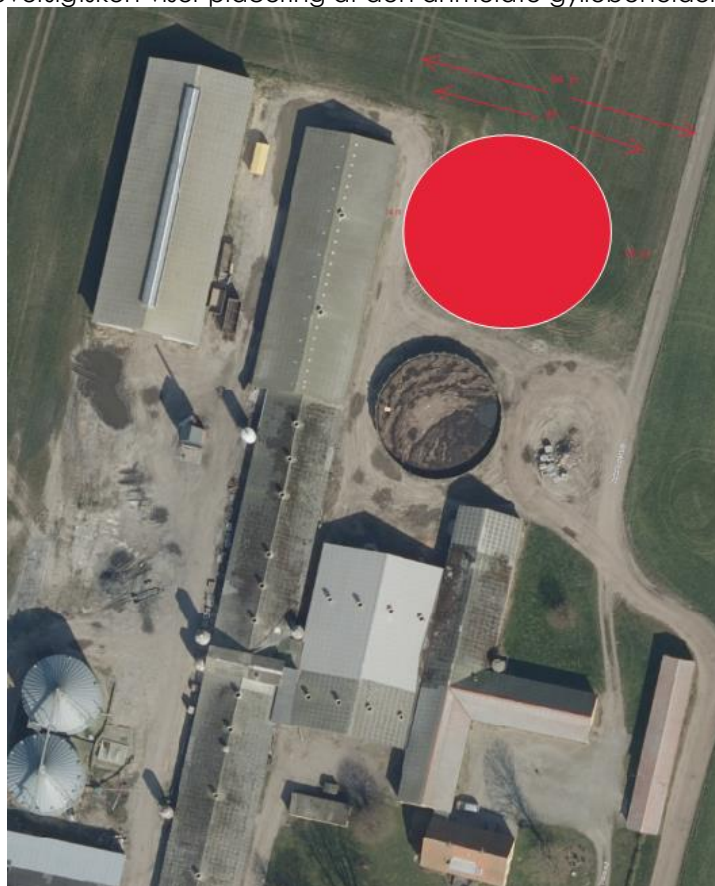

Figur 1: Oversigtskort over staldanlæg og placering af ny gyllebeholder

Anmeldelsens krav

Den anmeldte gyllebeholder opfylder kravet i § 12 stk. 4, idet størrelsen på den ansøgte gyllebeholder ikke overstiger 3.000 m². Den ansøgte gyllebeholder har et overfladeareal på 900 m². Gødningsopbevaringsanlæg der tidligere er godkendt medregnes ikke. Den eksisterende beholder har et overfladeareal på 416 m².

Erhvervsmæssig nødvendig

For at der kan gives tilladelse til etablering af tanken, skal tanken være erhvervsmæssig nødvendig for driften jf. § 12 stk. 3.

Krav til opbevaringskapacitet på landbrugsejendomme med dyrehold, er 9 måneder jf. kap. 5 i Husdyrgødningsbekendtgørelsen.

Ansøger skriver:

"På Nygårdsvej 6 er der 700 årssøer og 2.800 smågrise. Den årlige gødningsproduktion er 700 søer x 6,54 m³ + 2.800 smågrise x 0,132 m³ = 4.950 m³.

Opbevaringskapaciteten på ejendommen er 1.800 m³ svarende til kun 4,4 måneders kapacitet.

Med opførsel af ny beholder bliver opbevaringskapaciteten på 6.550 m³ svarende 16 måneders opbevaringskapacitet. På bedriften (bedriften består af flere husdyrbrug, drevet af samme ejer) er der 700 søer og 25.000 smågrise og 20.000 slagtesvin. Den årlige gødningsproduktion er 700 søer x 6,54 m³ + 25.000 smågrise x 0,132 m³ + 20.000 slagtesvin x 0,55 m³ = 18.880 m³. Opbevaringskapacitet på bedriften er 1.800 m³ på Nygårdsvej 6, 4.000 m³ på Lillebro 20 og 6.300 m³ på Langehede 71, i alt 12.100 m³. Med opførsel af ny gyllebeholder bliver der en kapacitet på 16.850 m³ svarende til 10,7 måneder. Den ansøgte beholder er erhvervsmæssig nødvendig.

Med kapacitet på i alt 6.550 m³ på Nygårdsvej 6, kan der opbevares husdyrgødning til udspreddning på i alt 187 ha, når der spredes 35 ton pr. ha. Til Nygårdsvej 6 hører 80 ha og yderligere 110-120 ha ejede og forpagtede arealer får gylle fra Nygårdsvej 6."

Kommunens vurdering

Kommunen vurderer, at den anmeldte gyllebeholder er erhvervsmæssigt nødvendig. Vurderingen baseres på ovenstående beregning af opbevaringskapaciteten. Lovens krav om 9 måneders opbevaring, er minimumskrav og med udsving i nedbør og dyrehold, vurderer kommunen, at en opbevaringskapacitet på 10,7 måneder er rimelig og dermed er gyllebeholderen erhvervsmæssig nødvendig. Samtidig svarer kapaciteten af de to gyllebeholdere tilsammen til det dyrkede areal, som husdyrgødningen skal anvendes på.

Afstandskrav

Gyllebeholderen placeres nord for den eksisterende gyllebeholder og øst for det eksisterende staldanlæg. Der sker ingen ændringer i staldanlægget med det ansøgte. Placering i forhold til omkringboende fremgår af nedenstående figur.

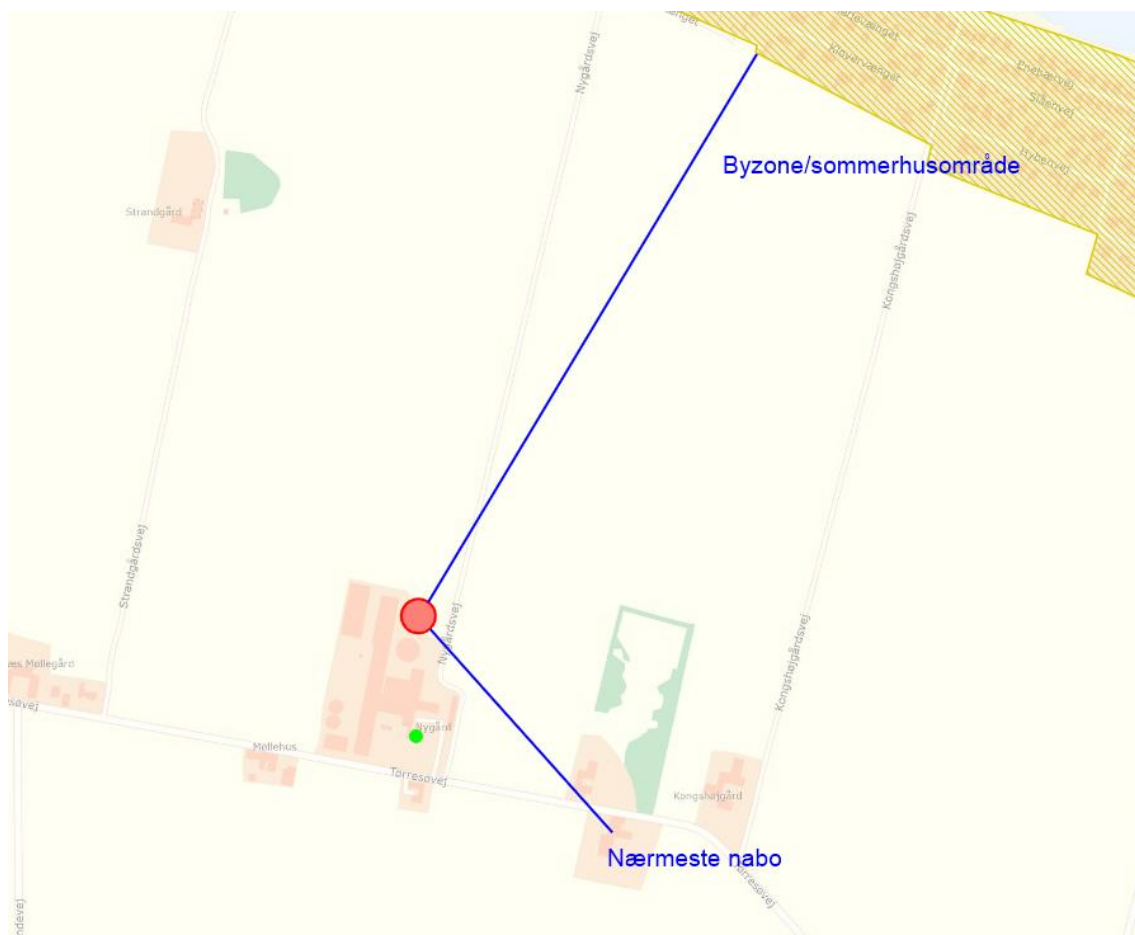

Figur 2: Placering i forhold til omkringboende.

Placeringen af gyllebeholderen skal overholde nedenstående afstandskrav jf. § 12, stk. 5:

	Afstandskrav	Fysisk afstand
Eksisterende eller ifølge kommuneplanens rammedel fremtidig byzone eller sommerhusområde.	300 m	630 m
Områder i landzonen, der er udlagt til boligformål, blandet bolig og erhvervsformål eller til offentlige formål med henblik på beboelse, institutioner, rekreative formål eller lignende	300 m	1.900 m
Beboelse på nærmeste naboejendom uden landbrugspligt, som ikke ejes af ansøger	100 m	270 m

Andre afstandskrav

Etableringen af gyllebeholderen skal også overholde afstandskravene jf. §8 i Husdyrbrugloven:

	Afstandskrav	Fysisk afstand
Ikke-almen vandforsyningsanlæg Bårdesøvej 147	25 m	3.400 m sydøst
Almene vandforsyningsanlæg Nordfyns Vandværk	50 m	680 m sydvest

Dræen og søer under 100 m ²	15 m	> 15 m*
Åbne vandløb og søer over 100 m ²	100 m	760 m øst
Offentlig vej og privat fællesvej	15 m	15 m øst
Levnedsmiddelvirksomhed	25 m	> 25 m
Naboskel	30 m	170 m øst
Beboelse på samme ejendom	15 m	93 m syd

*Det er ansøgers ansvar at overholde afstandskravet til dræen i forbindelse med etablering af gyllebeholderen.

Det vurderes at det ansøgte overholder afstandskravene i anmeldeordningen og i Husdyrbrugloven.

Kystnærhedszonen

Kystnærhedszonen er en 3 km bred zone langs kysten og hensigten med zonen er at beskytte det danske kystlandskab. Zonen skal sikre kyststrækningernes karakter og helhed som sammenhængende landskab. Derfor skal byggeri ske i tilknytning til eksisterende bebyggelse.

Bebyggelse i kystnærhedszonen skal placeres så de påvirker kystlandskabet mindst muligt. De særlige beskyttelsesområder og værdifulde landskaber, der ligger i kystnærhedszonen, skal som hovedregel friholdes for nye anlæg.

Arealet er udpeget af Slots- og Kulturarvsstyrelsen som forslag til "Fredet areal". Det betyder at området er af arkæologisk interesse og der er sandsynlighed for at støde på fund, der skal meldes til Slots- og Kulturarvsstyrelsen.

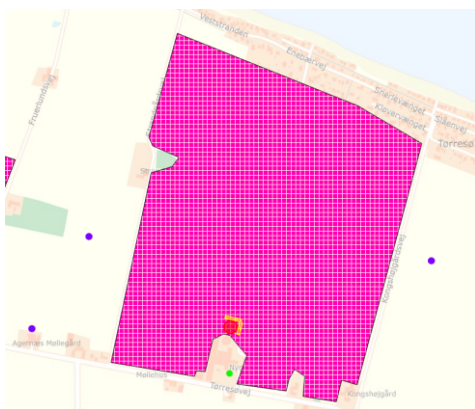

Figur 3: Forslag til fredet areal v/Slots- og Kulturarvsstyrelsen

Kommunens vurdering

Den aktuelle placering er ikke indenfor udpegede "Uforstyrrede landskaber" eller "Landskabelige/geologiske beskyttelsesområder". Placeringen er udenfor bygge- og beskyttelseslinjer og udenfor fredninger. Slots- og Kulturarvsstyrelsen har udpeget flere fortidsmindepunkter omkring staldanlægget. Det ansøgte ligger mere end 200 m fra disse punkter.

Husdyrbruget ligger indenfor "Værdifuldt landbrugsområde" i Kommuneplanen. Med den ansøgte placering i tilknytning til det eksisterende byggeri og med etablering af beplantning på nord- og øst- siden af gyllebeholderen, vurderer Nordfyns Kommune at den anmeldte gyllebeholder kan etableres. Vurderingen bygger ligeledes på, at der ikke er særlige beskyttelsesområder på den ansøgte placering, og idet gyllebeholderen er erhvervsmæssig nød-

vendig for husdyrbruget. Det er ejers eget ansvar, om Slots- og Kulturarvsstyrelsen kontaktes, hvis der stødes på fortidsminder i forbindelse med udgravning til byggeriet. Slots- og Kulturarvsstyrelsen kan kontaktes forud for gravearbejdet, så eventuelle afbrydelser i byggearbejdet undgås.

Påvirkning af natur

Ammoniakfordampningen fra stald og lager er, inklusive det ansøgte, på 3.985 kg NH₃-N/år. Den ansøgte gyllebeholder bidrager med en ammoniakfordampning på ca. 180 kg NH₃-N/år, når den er monteret med fast overdækning.

Jf. § 12 stk. 8-13, kan der kun gives tilladelse til etablering af tanken, hvis tanken ikke medføre:

- en totaldeposition fra hele husdyrbruget til kategori 1-natur, der overstiger grænserne anført i § 26, stk. 1 i Husdyrgodkendelsesbekendtgørelsen (de strengeste krav er 0,2 kg N pr. ha pr. år)
- en totaldeposition fra hele husdyrbruget til kategori 2-natur, der overstiger 1,0 kg N pr. ha pr. år
- en totaldeposition fra hele husdyrbruget til kategori 3-natur, der overstiger 1,0 kg N pr. ha pr. år. Dog kan totaldeposition-kravet til kategori 3-natur erstattes af et krav til merdeposition, hvis den samlede merdeposition er på højst 1,0 kg N pr. ha pr. år fra alle anlæg på ejendommen etableret siden 2011 og der i samme periode ikke er givet godkendelse til husdyrbruget.

På nedenstående kort kan de nærmeste beliggende naturområder ses i de 3 kategorier. Det nærmeste kategori 2-naturområde er ikke vist på kortudsnittet, da det er beliggende 8 km mod vest.

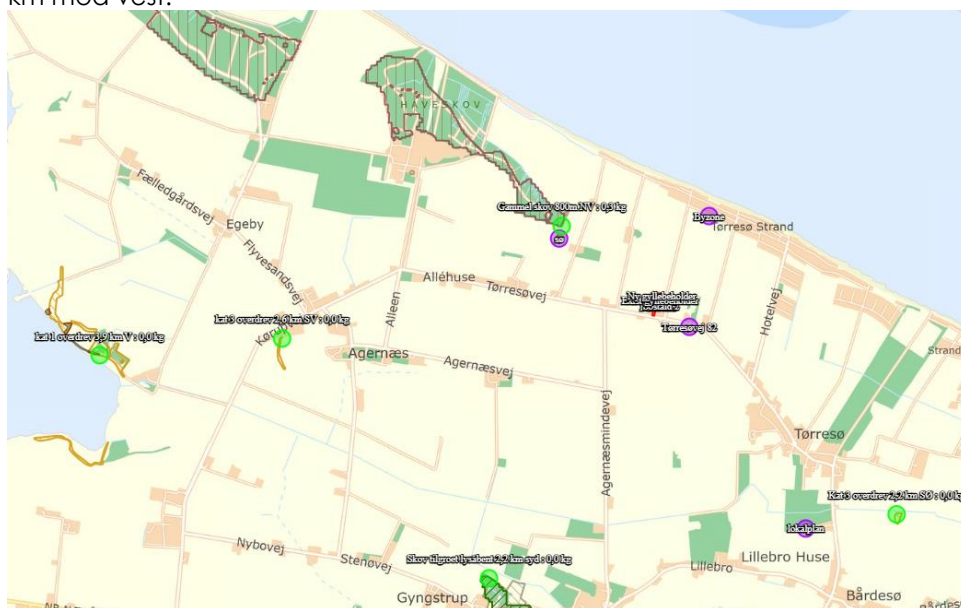

Figur 4: Beliggenhed af de nærmeste naturområder.

Herunder ses påvirkningen med ammoniak af de nærmest beliggende naturområder. Beregningerne er foretaget i Miljøstyrelsens digitale ansøgningssystem. Der gøres opmærksom på, at beregningerne er foretaget uden fast overdækning af den ansøgte gyllebeholder. En overdækning halverer ammoniakfordampningen fra gyllebeholderen. Da gyllebeholderen skal overdækkes halveres ammoniakfordampningen fra den i forhold til det beregnede. Er kravene derfor opfyldt, bliver påvirkningen af naturen kun mindre, når gyllebeholderen overdækkes. Totaldepositionen fremgår af nedenstående tabel:

Naturområde	Totaldeposition, kg N/år
Kategori 1 – Overdrev, 3.900 m vest	0,0
Kategori 2 – Overdrev, 8.000 m vest	0,0
Kategori 3 – § 3 Overdrev, 2.200 m sydøst	0,0
Kategori 3 – § 3 Overdrev 2.600 m sydvest	0,0
Kategori 3 – § 3 Gl. skovjordbund 820 m nordvest	0,3
Kategori 3 – Skov, tilgroet lysåben, 2.300 m syd	0,0

Påvirkning af kategori 1-natur

Kravene til ammoniakdeposition til kategori 1-natur er afhængig af antal andre husdyrbrug indenfor en afstand af naturområdet og disse husdyrbrugs størrelser (kumulation). Er der flere ejendomme der bidrager til ammoniak til samme naturpunkt er kravene til deposition 0,2 kg N pr. ha pr. år.

Ovenstående beregninger viser at totaldepositionen til kategori 1-natur er 0,0 kg N pr. ha pr. år. Der er derfor ikke regnet på, om der er kumulation eller ej, da kravet under alle omstændigheder er overholdt med det ansøgte.

Påvirkning af potentiel ammoniakfølsom skov

Der er specifikke krav, der skal være opfyldt for, at en skov kan udpeges som potentiel ammoniakfølsom skov. Hvis en skov lever op til kravene og udpeges, er depositionskravene til skoven en maksimal totaldeposition på 1 kg pr. ha pr. år.

Jf. beregningerne er totaldepositionen på 0,3 kg N pr. ha pr. år til det nærmeste beliggende skovområde, der er udpeget som tilgroet, lysåben skov.

Da totaldepositionen under alle omstændigheder er overholdt, har Nordfyns Kommunen ikke taget stilling til, om skoven er ammoniakfølsom eller ej.

Påvirkning af kategori 3 natur

Kravene om en maksimal totaldeposition på 1,0 kg N pr. ha pr. år er overholdt til alle de nærmeste naturområder.

Vurdering af påvirkning af natur

Kravet i § 12 stk. 8 kan fraviges, hvis merdepositionen ikke overstiger 1,0 kg N pr. ha pr. år samlet set fra alle anlæg på ejendommen etableret siden 2011 og hvis der i samme periode ikke er givet godkendelse til husdyrbruget.

Der sker en merdeposition fra husdyrbruget på ca. 180 kg N pr. år med det ansøgte, men da totaldepositionskravet er overholdt, er det ikke relevant at vurdere på merdepositionen.

Det ansøgte projekt overholder kravene til påvirkning af natur i forhold til ammoniakbelastning. Nordfyns Kommune finder at det ansøgte lever op til kravene for naturbeskyttelse, som stilles i anmelderordningen i forhold til etablering af en gyllebeholder.

Andre betingelser

Etablering af en gyllebeholder skal jf. § 12 stk. 6 yderligere opfylde nedenstående krav:

1. Etableringen af anlægget må ikke medføre væsentlige ændringer i eksisterende terræn.

Det er ikke nødvendigt at ændre væsentligt i det eksisterende terræn ved etablering af gyllebeholderen. Som det fremgår af nedenstående luffoto, er terrænet jævnt på den anmeldte placering.

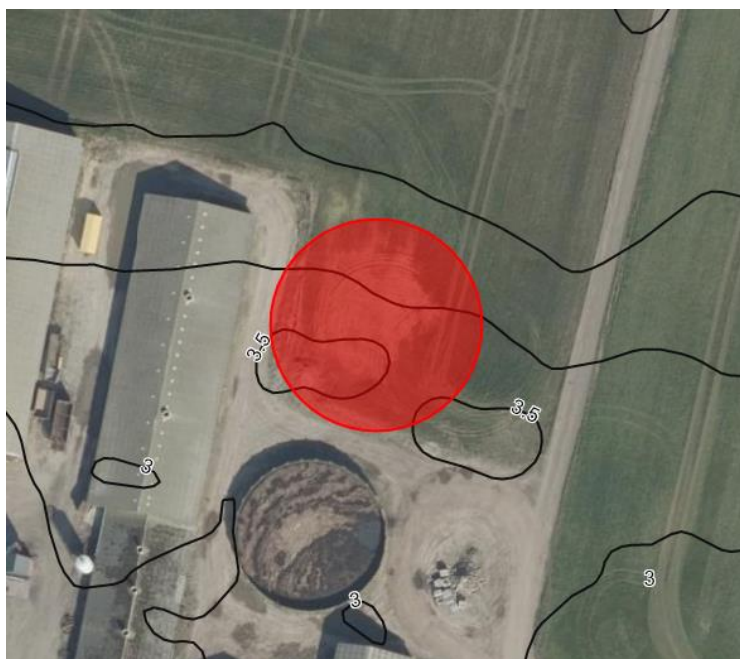

Figur 5: Terrænhældninger på den anmeldte placering

2. Kanten på gødningsopbevaringsanlægget må ikke opføres mere end 3 m over eksisterende terræn og højst 8 m med overdækning.

Betonelementerne har en højde på i alt 5 meter og gyllebeholderen graves 2-3 m ned. Overkanten af betonelementerne bliver derfor 2-3 m over terræn. Telduge har en højde på ca. 4-5 m og højden inkl. overdækning bliver derfor mellem 7-8 m over terræn. Det anmeldte lever op til kravene om højde over terræn.

3. Senest den 31. december året efter etableringen af gødningsopbevaringsanlægget etableres afskærmende beplantning omkring gødningsopbevaringsanlægget. Den afskærmende beplantning skal bestå af løvtræarter og buske, der er naturligt hjemmehørende i området, og beplantningen skal vedligeholdes i fornødent omfang, herunder ved eventuel gentilplantning.

Anmeldelsen indeholder ikke planer om at etablere beplantning. Kommunen kan, jf. § 20, stk. 5 i Husdyrgodkendelsesbekendtgørelsen, beslutte helt eller delvist at fravige kravet om afskærmende beplantning på baggrund af de landskabelige forhold. Kommunen fastholder § 12, stk. 7, hvilket betyder, at der skal etableres beplantning.

Kommunens vurdering

Den valgte placering bag eksisterende staldanlæg betyder, at gyllebeholderen er afskærmet for indsyn fra de forbi-kørende mod syd på Tørresøvej.

Der er et sommerhusområde nord for placeringen af gyllebeholderen i en afstand af 630 meter. På den valgte placering er terrænet meget jævnt og uden naturlige dale og bakker. Der er ingen eksisterende læhegn eller anden beplantning imellem. Der vil derfor være indsyn til gyllebeholderen fra sommerhusområdet.

Nordfyns Kommune vurderer på baggrund af ovenstående, at kravet om beplantning fastholdes. Der skal etableres beplantning mod nord og øst, se kortudsnit herunder.



Figur 6: Placering af beplantning markeret med gul.

Beplantningen skal bestå af løvtræarter og buske som efter en kortere årrække dækker for indsynet til gyllebeholderen fra nordlig og østlig retning. Beplantningen skal bestå af et 3-rækket hegn i forskellige højder. Beplantningen skal være etableret senest 31. december året efter at gyllebeholderen er etableret og beplantningen skal vedligeholdes i fornødent omfang, herunder ved eventuel gentilplantning.

Overdækning

Med den anmeldte placering af gyllebeholderen nærmere end 300 m fra nabobeboelse, skal gyllebeholderen være forsynet med fast og tæt overdækning jf. § 21 stk. 2 i Husdyrgødningsbekendtgørelsen³. Den anmeldte tank skal forsynes med teltdug og overholder således kravet til overdækning.

Til- og frakørsel

Til- og fra-kørsel sker via indkørsel fra Nygårdsvej. Nygårdsvej er en privat fællesvej, der sikrer adgangsvejen til et sommerhusområde, der er beliggende mod nord.

Der ændres ikke i til- og frakørselsforholdene i forbindelse med etablering af den ansøgte gyllebeholder.

Transporter til og fra gyllebeholder

Anmelder oplyser at antal transporter forbliver uændret.

Ansøger skriver:

"Antal transporter forbliver uændret. Før afhentning til biogas blev der transporteret ca. 200 læs fra Nygårdsvej 6 og ca. 260 læs tilbage til Nygårdsvej 6's udspretningsarealer i 20-25 tons vogne. Efter levering til biogas og før ny tank transporteres der ca. 130 læs fra Nygårdsvej 6 til biogasanlæg i 38 tons lastbil og ca. 170 læs tilbage til Nygårdsvej 6's udspretningsarealer. Efter ny tank transporteres der ca. 130 læs fra Nygårdsvej 6 til biogasanlæg og ca. 170 læs tilbage til Nygårdsvej 6's gyllebeholdere.

Kommunens vurdering

Transporter	Før levering af gylle til biogasanlæg	Efter levering til biogasanlæg	Efter etablering af ny gyllebeholder og med levering til biogasanlæg
Gylle fra ejendomme	200	130	130
Gylle retur til udspretningsarealer	260	170	
Fyldning af ny gyllebeholder			170
Fra ny tank til udspretningsarealer			170
I alt	460	300	470

Antallet af transporter ændres ikke væsentligt fra husdyrbrugets godkendte drift, hvor der er 460 transporter til og fra husdyrbruget med husdyrgødnings. Forskellen er at der sker flere retur-transporter til ejendommens matrikel i stedet for til udspretningsarealer.

I en nyere afgørelse fra Klagenævnet (nr. 20/14506 af 16. august 2021) vurderer Klagenævnet at et antal transporter på 1,5 stk. pr. dag er forventeligt i landzonen. Dette antal transporter er dog inkl. transporter med foder og dyr mv. Kommunen vurderer at det samlede antal transporter holder sig omkring 2 stk. pr. dag samlet set og med ejendommens placering med god afstand til de nærmeste naboer, vurderes antallet af transporter ikke at give anledning til en væsentlig gene.

³ Husdyrgødningsbekendtgørelsen nr. 1451 af 21. juni 2021