

Tilladelse § 16b

efter husdyrbrugloven
H. C. Lumbyes Vej 58
5260 Odense S

Tilladelsen meddeles efter § 16b i lov nr. 520 af 01/05/2019 om husdyrbrug og anvendelse af gødning m.v.

Tilladelsesdato: 25. marts 2021

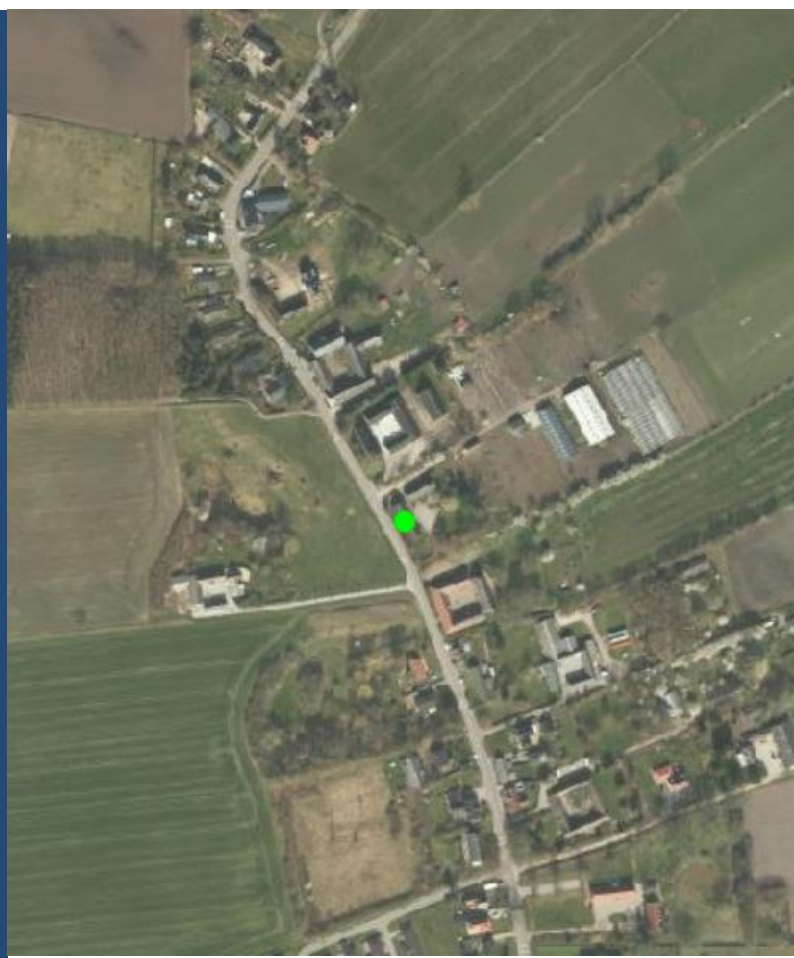

Indhold

Indledning	3
<i>Datablad</i>	3
<i>Ansøgningen</i>	3
Tilladelse.....	4
<i>Vilkår for tilladelsen</i>	4
<i>Andre regler</i>	6
<i>Ikrafttræden</i>	6
<i>Udnyttelsesfrist og bortfald</i>	6
<i>Retsbeskyttelse</i>	6
<i>Offentliggørelse</i>	6
<i>Klagevejledning</i>	6
Miljøvurdering	8
1. Generelle forhold	8
2. Beliggenhed og planmæssige forhold	8
3. Produktionsanlægget	9
4. Forurening og gener	11
5. Offentlighed	15
6. Samlet vurdering	15

Indledning

Denne tilladelse er opdelt i to hovedafsnit. Første del udgøres af tilladelsen med de vilkår, Odense Kommune stiller vedrørende indretning og drift af husdyrbruget. Anden del er den miljøtekniske beskrivelse og vurdering. Her er ejendommen beskrevet nærmere, og der er redegjort for den påvirkning, husdyrbruget forventes at have på omgivelserne. Den miljøtekniske beskrivelse og vurdering danner grundlag for de vilkår for husdyrbrugets indretning og drift, der meddeles i tilladelsen.

Udgangspunktet for tilladelsen er den ansøgning om tilladelse, der er indsendt gennem Miljøstyrelsens it-ansøgningssystem, www.husdyrgodkendelse.dk.

Datablad

Ansøger	Jesper Olsen H. C. Lumbyes Vej 58, 5270 Odense N Tlf.: 60131652 E-mail: mail@lumbygaard.dk
Husdyrbrugets ejer	Jesper Olsen H. C. Lumbyes Vej 58, 5270 Odense N Cvr-nr.: 28354509
Husdyrbrugets adresse	H. C. Lumbyes Vej 58, 5270 Odense N
Husdyrbrugets CHR-nr.	118602
Ejendomsnummer	4610149146
Matrikelnumre	5k, 8v, 8y & 9a, Lumby By, Lumby
Virksomhedens art	Husdyrbrug med høns, kvæg, grise og får med en ammoniakemission på under 750 kg NH ₃ -N pr. år.
Tilsynsmyndighed	Odense Kommune Tlf. 65512525 E-mail: miljo@odense.dk

Ansøgningen

Odense Kommune har 29. oktober 2020 modtaget ansøgning om tilladelse efter husdyrbruglovens¹ § 16b til udvidelse af et husdyrhold til i alt 370 m² produktionsareal på H. C. Lumbyes Vej 58, 5270 Odense N.

Den fremtidige husdyrproduktion kommer til at bestå af 4 søer med opdræt af slagtesvin, 500 æglæggende høner, 15 ammekøer med opdræt af kalve og kvier og 10 moderfår

Til de 500 høner skal der bygges en 108 m² stor rundbuehal på støbt betonplade. Etableringen af rundbuehallen forudsætter at der særskilt søges om og opnås bygge- og landzonetilladelse, da den påtænkte placering ligger uden tilknytning til eksisterende byggeri (> 20 meter).

Ansøgningen, "Husdyrgodkendelse.dk. ansøgningssskema (222723) version 2" om § 16b-tilladelse af husdyrproduktionsanlægget, samt bilag ligger til grund for godkendelsen. Ansøgningen indeholder en beskrivelse af virksomheden, samt specifikke beregninger af virksomhedens forureningsforhold.

¹ Lov nr. 520 af 1. maj 2019 om husdyrbrug og anvendelse af gødning m.v.

Tilladelse

Odense Kommune giver hermed tilladelse efter § 16b i husdyrbrugloven til etablering af et husdyrhold bestående af 4 søer med opdræt af slagtesvin, 500 æglæggende høner, 15 ammekøer med opdræt af kalve og kvier og 10 moderfår på matr.nr. 5k, 8v, 8y, og 9a Lumby By, Lumby beliggende Lumbyes vej 58, 5270 Odense N.

Odense Kommune giver tilladelsen, da kommunen på baggrund af gældende lovgivning, Miljøstyrelsens vejledninger og beregningerne i Miljøstyrelsens it-ansøgningssystem vurderer, at husdyrbruget ikke vil have en væsentlig virkning på miljøet.

Tilladelsen gives under forudsætning af, at reglerne på området og tilladelsens vilkår overholdes. Forudsætningerne for tilladelsen er de oplysninger, der er givet i ansøgningsmaterialet, jf. ansøgning fra Miljøstyrelsens it-ansøgningssystem, www.husdyrgodkendelse.dk, skemanummer 222723, version 2 med tilhørende bilag.

Hvis ikke tilladelsens forudsætninger er opfyldt, eller tilladelsens vilkår ikke efterleves, kan dette medføre, at hele eller dele af tilladelsen bortfalder.

Der meddeles samtidig dispensation til at fravige husdyrbruglovens afstandskrav i § 8 om, at der skal være mindst 30 m til naboskel. Den ansøgte rundbuehal til høns kan således etableres med en afstand indtil 5 m fra skellet til ejendommen H. C. Lumbyes Vej 60, 5270 Odense N og med en afstand indtil 22 m fra skellet til ejendommen H. C. Lumbyes Vej 56, 5270 Odense N

Øvrige nødvendige tilladelser efter f.eks. bygge- og planlovgivningen er ikke omfattet af denne tilladelse. Konkret forudsætter udnyttelsen af tilladelsen til 500 æglæggende høner, at der til etablering af rundbuehallen til høns særskilt søges om og opnås bygge- og landzonetilladelse, da den påtænkte placering ligger uden tilknytning til eksisterende byggeri (> 20 meter).

Vilkår for tilladelsen

Produktionens omfang

1. Det ansøgte produktionsareal må ikke overskride den i nedenstående tabel angivne størrelse og dyrearter og staldsystem nævnt i tabellen må ikke fraviges.

Bygning	Anvendelse	Størrelse, m ²
Høns nye (fremtidig rundbuehal)	Høner, konsumæg, økologiske, gulvdrift og gødningskumme.	108
Høns nuværende (eksisterende bygning, plus hønsegård)	Høner, konsumæg, økologiske, gulvdrift og gødningskumme.	18
Køer (eksisterende dybstrøelsesstald)	Ammekøer, slagtekalve (over 6 mdr.). Dybstrøelse.	180
Grise (mobile hytter)	Søer, golde og drægtige, slagtesvin og Smågrise. Dybstrøelse.	24
Får (eksisterende dybstrøelsesstald)	Alle dyr; Dybstrøelse.	40
Samlet produktionsareal		370

Lugt

2. Husdyrproduktionen må ikke give anledning til væsentlige lugtgener. Hvis produktionen efter kommunens vurdering giver anledning til lugtgener, der vurderes at være væsentligt større, end der kan forventes ifølge grundlaget for miljøvurderingen, skal bedriften udarbejde et projekt til lugtreducerende foranstaltninger. Projektet skal, inden det gennemføres, godkendes af kommunen. Samtlige udgifter i forbindelse med ovennævnte afholdes af husdyrbruget.

Støj

3. Husdyrbruget må ikke give anledning til væsentlige støjgener. Husdyrbrugets samlede bidrag til det ækvivalente, korrigerede støjniveau målt i dB(A) og målt i ethvert punkt på opholdsarealer ved nabo-beboelse må ikke overstige følgende værdier:

Tidsrum	Mandag-fredag		Lørdag		Søndag og helligdage	Alle dage
	7-18 ¹⁾	18-22 ²⁾	7-14 ¹⁾	14-22 ^{1) 2)}	7-22 ^{1) 2)}	22-7 ³⁾
Enkelthuse i landzone	55	45	55	45	45	40
Byzone og områder i landzone udlagt til boligformål	45	40	45	40	40	35
Sommerhusområder og områder udlagt til rekreative formål	40	40	40	40	40	35

1) Middelværdi over 8 timer i dagtimerne

2) Middelværdi over 1 time i aftentimerne

3) Middelværdi over ½ time i nattimerne

4. I natperioden mellem kl. 22-7 (alle dage) må der ikke forekomme spidsværdier, der overstiger grænseværdien med mere end 15 dB(A).
5. Hvis tilsynsmyndigheden skønner, at eventuelle klager vedr. støj fra husdyrbruget er velbegrundede, skal husdyrbruget igennem en akkrediteret virksomhed for egen regning eftervise, at de stillede støjkrav er overholdt. Med mindre der er tale om overskridelser af grænserne, kan målingerne højst kræves udført én gang årligt og skal foretages i overensstemmelse med miljøstyrelsens til enhver tid gældende vejledning om måling af ekstern støj fra virksomheder. Hvis støjmålingen viser, at støjkravene ikke er overholdt, skal husdyrbruget udarbejde et projekt med tidsplan for udførelse af støjdæmpende foranstaltninger.

Fluer og skadedyr

6. Opbevaring og håndtering af foder og affald skal ske på en sådan måde, at der ikke opstår risiko for tilhold af skadedyr (rotter m.v.).
7. Der skal foretages den fornødne fluebekæmpelse, i overensstemmelse med "Retningslinjer for fluebekæmpelse på og omkring gårde med husdyr", Agro – institut for agroøkologi, Aarhus Universitet.

Opbevaring og håndtering af olieprodukter og kemikalier m.v.

8. Diesel- og fyringsoliekanter skal være sikrede med værn mod påkørsel eller være placeret således, at der ikke er risiko for påkørsel.
9. Opbevaring af diesel/fyringsolie i overjordiske tanke skal til enhver tid ske i en typegodkendt beholder, som står overdækket på fast og tæt bund, så spild kan opsamles, og så der ikke er mulighed for afløb til jord, kloak, overfladevand eller grundvand.
10. Tankning med diesel/benzin skal foregå på fast underlag uden afløb med mulighed for opsamling af spild. Tankpistolen må ikke kunne fastlåses under tankning, og der skal hele tiden være en person til stede ved tankning for at undgå overløb eller spild. Tankpistolen må ikke kunne nå ud over det faste underlag.
11. Tønder, dunke o.l. med olieprodukter og kemikalier, der kan udgøre en forureningsfare, skal opbevares således, at der ved spild eller læk ikke kan ske forurening af jord, grundvand eller overfladevand.
12. Overfladeafløb, tagnedløb og lignende skal være placeret og indrettet således, at der ikke kan ske afløb af forurenende stoffer.

Egenkontrol

13. Følgende dokumenter skal kunne forevises ved miljøtilsyn:
- Kvitteringer eller fakturaer for korrekt afhændelse af erhvervsaffald, herunder også farligt affald.

Andre regler

Bedriften skal til enhver tid leve op til gældende regler i love og bekendtgørelser – også selv om disse regler eventuelt måtte være skærpede i forhold til denne tilladelse.

Erhvervsaffald

Husdyrbrugets affald, herunder også farligt affald, skal sorteres og bortskaffes i henhold til det til enhver tid gældende erhvervsaffaldsregulativ for Odense Kommune.

Miljøuheld

Ved akut forurening af jord, overfladevand eller grundvand skal husdyrbruget straks alarmere alarmcentralen på tlf. 112. Det gælder blandt andet ved spild af gylle, ajle, ensilagesaft, møddingsvand, olie, benzin eller kemikalier. Opdages der forurening, der ikke er opstået akut, skal kommunens miljøafdeling kontaktes telefonisk i åbningstiden (tlf.: 65 51 25 25).

Ikrafttræden

Tilladelsens vilkår gælder fra det tidspunkt, hvor tilladelsen er taget i brug.

Udnyttelsesfrist og bortfald

Tilladelsen bortfalder, hvis den ikke er udnyttet inden 6 år efter at den er meddelt. Hvis en del af tilladelsen ikke er udnyttet, bortfalder tilladelsen for denne del.

En tilladelse anses for udnyttet, når evt. byggeri er afsluttet. Hvis der ikke bygges nyt, anses en tilladelse for udnyttet når det konstateres, at det der er truffet afgørelse om, faktisk er gennemført.

Hvis tilladelsen efter at være taget i brug efterfølgende ikke har været helt eller delvis udnyttet i tre på hinanden følgende år, bortfalder den del af tilladelsen, der ikke har været udnyttet i de seneste tre år. Udnyttelse anses her for at foreligge, når mindst 25 % af det tilladte produktionsareal udnyttes driftsmæssigt. Med driftsmæssig udnyttelse forstås, at der på det pågældende produktionsareal mindst produceres 50 % af det mulige inden for rammerne af dyrevelfærdskrav eller andre relevante krav.

Retsbeskyttelse

Vilkårene i denne tilladelse er omfattet af 8 års retsbeskyttelse. Det betyder, at det som hovedregel ikke vil være muligt at stille nye krav til husdyrbruget inden for de første 8 år efter meddelelse af tilladelsen.

Offentliggørelse

Afgørelsen annonceres på www.odense.dk/officielt den 29. marts 2021.

Klagevejledning

Denne afgørelse kan påklages til Miljø- og Fødevarerklagenævnet af ansøgeren, klageberettigede myndigheder og organisationer samt enhver, der har en væsentlig, individuel interesse i sagens udfald.

Klagefrist

Klagefristen udløber 4 uger efter afgørelsens annoncering. Miljø- og Fødevarerklagenævnet skal dermed have modtaget klagen senest den 26. april 2021.

Indgivelse af klage

En klage over denne afgørelse skal ske til Miljø- og Fødevarerklagenævnet ved brug af Klageportalen. Adgangen til Klageportalen sker via hjemmesiden for Nævnenes Hus, www.naevneneshus.dk. Vejledning om hvordan man logger på og anvender Klageportalen, findes på denne hjemmeside.

Fritagelse for brug af Klageportalen

Miljø- og Fødevarerklagenævnet skal som udgangspunkt afvise en klage, der indkommer uden om Klageportalen, hvis der ikke er særlige grunde til det. Hvis der er ønske at blive fritaget for at bruge Klageportalen, skal der indsendes en begrundet anmodning til Odense Kommune. Kommunen videresender herefter anmodningen til klagenævnet, som træffer afgørelse om, hvorvidt anmodningen kan imødekommes.

Gebyr

Miljø- og Fødevareklagenævnets behandling af klagen koster et gebyr. Størrelsen af gebyret fremgår af Klageportalen. Gebyret betales via Klageportalen. Behandlingen af klagen i nævnet vil først begynde, når nævnet har modtaget gebyret. Gebyret tilbagebetales, hvis klageren får helt eller delvist medhold.

Virkning af klage

En klage over denne miljøgodkendelse har ikke opsættende virkning på retten til at udnytte godkendelsen, medmindre Miljø- og Fødevareklagenævnet bestemmer andet. Det skal fremhæves, at evt. udnyttelse af godkendelsen inden Miljø- og Fødevareklagenævnet har truffet afgørelse i klagesagen, sker på eget ansvar.

Domstolene

Hvis afgørelsen ønskes prøvet ved domstolene, skal søgsmål være anlagt senest 6 måneder efter afgørelsens annoncering.

På Odense Kommunes vegne den 25. marts 2021

Venlig hilsen

Heidi Kastrup Christensen
Funktionsleder

Thorben E. Jørgensen
agronom

Modtagere af kopi af afgørelsen

- Det Økologiske Råd, Blegdamsvej 4B, 2200 Kbh. N (info@ecocouncil.dk)
- Danmarks Naturfredningsforening (dnodense-sager@dn.dk)
- Friluftsrådet Fyn-Nord (fynnord@friluftstraadet.dk)
- Danmarks Sportsfiskerforbund (post@sportsfiskerforbundet.dk)
- Dansk Ornitologisk Forening (natur@dof.dk)
- Dansk Ornitologisk Forening, Fynsafdelingen v/ Kurt Due Johansen (fjordkurt1@gmail.com)
- Sundhedsstyrelsen, Embedslægeinstitutionen Syd (sesyd@sst.dk)
- Danmarks Fiskeriforening (mail@dkfisk.dk)
- Ferskvandsfiskeriforeningen (nb@ferskvandsfiskeriforeningen.dk)
- Helle Heidemann Theodorsen, H.C. Lumbyes Vej 56, Lumby, 5270 Odense N
- Brian Dalgård Dunvald, H.C. Lumbyes Vej 60, Lumby, 5270 Odense N
- Ann-Cathrine Dalgård Dunvald, H.C. Lumbyes Vej 60, Lumby, 5270 Odense N

Miljøvurdering

Miljøvurderingen danner som tidligere nævnt grundlag for de vilkår, som er meddelt i tilknytning til miljøtilladelsen. Udgangspunktet for miljøvurderingen er den indsendte ansøgning om miljøtilladelse, "Ansøgningskema (222723) version 2" med tilhørende bilag.

Vurderingen skal belyse, om de virkemidler til forebyggelse og begrænsning af forurening, som fremgår af ansøgningen om etablering, udvidelse eller ændring af husdyrbruget, opfylder kravet om anvendelse af bedste tilgængelige teknik. Desuden skal vurderingen belyse, hvilke konsekvenser de forskellige typer af påvirkninger, den ansøgte etablering, udvidelse eller ændring, vil kunne forventes at have på omgivelserne.

Hvor det vurderes, at der er behov for at stille særlige vilkår, vil dette være formuleret med kursiv til sidst i det enkelte afsnit.

1. Generelle forhold

Her er foretaget en indledende vurdering af om den indsendte ansøgning omfatter anlæg, der kan indebære forøget forurening eller andre virkninger af omgivelserne som følge af det ansøgte. Endvidere er det vurderet, om ansøgningen indeholder de krævede oplysninger og om sagen er tilstrækkeligt belyst, herunder om ansøgningens oplysninger er i overensstemmelse med kommunens oplysninger.

Ansøger og ejerforhold

Oplysninger om ansøger og ejerforhold er her vurderet med henblik på at sikre, at ansvaret for, at husdyrbruget indrettes og drives i overensstemmelse med den meddelte tilladelse, er rettet mod den korrekte juridiske enhed. Dette er den person eller virksomhed, der er ansvarlig for driften af husdyrbruget.

Tilladelsen meddeles til CVR-nr. 28354509, som er tilknyttet Gartneriet Lumbygaard v/Jesper Olsen, H. C. Lumbyes Vej 58, 5270 Odense N. Ansøgeren, Jesper Olsen, er jf. oplysninger i CVR-registeret registreret som ejer af virksomheden.

Odense Kommune vurderer ud fra ovenstående oplysninger, at tilladelsen er rettet mod den korrekte juridiske enhed.

Tilladelsen følger ejendommen ved ejerskifte.

Tilladelsens omfang

Husdyrbrugets produktionsareal må ikke udvides eller ændres uden en tilladelse til dette efter husdyrbruglovens 16b. Ansøger ønsker tilladelse til både nye og eksisterende produktionsarealer.

Hvis husdyrbruget er teknisk, forurenings- og driftsmæssigt forbundet med et andet husdyrbrug, skal husdyrbrugene godkendes eller tillades samlet, jf. husdyrbruglovens § 16c.

Odense Kommune vurderer, at det aktuelle husdyrbrug ikke er teknisk, forurenings- og driftsmæssigt forbundet med andre husdyrbrug i en sådan grad, at de skal have en samlet tilladelse. Denne tilladelse omfatter derfor kun produktionsanlægget på H. C. Lumbyes Vej 58.

2. Beliggenhed og planmæssige forhold

Bygge- og beskyttelseslinjer, fredninger m.v.

H. C. Lumbyes Vej 58 ligger i landzone. Beboelsesbygningerne m.v. på nr. 58 tæt på H. C. Lumbyes Vej er omfattet af lokalplan nr. 11-460, vedtaget den 18. marts 1992. Dette område er i lokalplanen udpeget til bolig- og jordbrugsformål. Formålet med lokalplanen er at bevare og styrke landsbymiljøet omkring H. C. Lumbyes Vej og ny bebyggelse må – bortset fra bebyggelse til jordbrugsformål – kun opføres i meget begrænset omfang. De ansøgte produktionsanlæg ligger umiddelbart uden for lokalplanområdet og vurderes ikke at påvirke lokalplanens formål. Da lokalplanen omfatter jordbrugsformål strider de ansøgte anlæg ikke mod husdyrbruglovens § 6 afstandskrav.

Den mindste afstand fra en del af det ansøgte produktionsanlæg (rundbuehallen til høns) til skel til ejendommen H. C. Lumbyes Vej 60 er ca. 5 m og til ejendommen H. C. Lumbyes Vej 56 er den mindste afstand ca. 22 meter. Ifølge husdyrbruglovens afstandskrav i § 8 er det ikke tilladt at etablere produktionsanlæg, der

medfører forøget forurening inden for 30 meter til naboskel. Samtidig med ansøgningen søges der derfor om dispensation til at fravige husdyrbruglovens afstandskrav i § 8.

Odense Kommune har den 17. februar 2021 til brug for vurderingen foretaget partshøring af ejerne af H. C. Lumbyes Vej 56 og H. C. Lumbyes Vej 60. Der indkom ingen bemærkninger imod placeringen af rundbuehallen til høns i forbindelse med denne høring.

På baggrund af partshøringen og da det vurderes at det ansøgte husdyranlæg tæt på skel kan drives, så det ikke vil give anledning til væsentlige gener for omboende, kan der meddeles dispensation til placering af hønsehuset som ansøgt.

Beliggenheden af de ansøgte anlæg strider ikke mod øvrige krav til placering i husdyrbruglovens kap. 2.

Husdyrbruget ligger ikke indenfor kystnærhedszonen, klitfredede arealer, eller strandbeskyttelseslinjen.

Det vurderes samlet, at der ikke er planlægnings- eller beliggenhedsmæssige hindringer for gennemførelse af det aktuelle projekt.

Varetagelse af hensynet de landskabelige interesser

Der er i det følgende foretaget en vurdering af, hvilke landskabelige beskyttelsesinteresser der knytter sig til de steder hvor husdyrbrugets nuværende og eksisterende produktionsanlæg er placeret.

Jf. Odense Kommuneplan 2016-2028 ligger de ansøgte eksisterende anlæg ("høns nuværende", "Køer" og "Får") på H. C. Lumbyes Vej 58 inden for områdeudpegningen "generelle landskabelige beskyttelsesinteresser". Retningslinjer for disse er følgende:

9.4.3.c

I områder med generelle landskabelige beskyttelsesinteresser skal landskabets karakter vedligeholdes ved at indpasse ændret arealanvendelse, tekniske anlæg og nyt byggeri under hensyntagen til landskabets karakter, identitetsgivende træk og landskabsoplevelse, herunder skala, visuelle sammenhænge samt eksisterende bevoksnings- og bebyggelsesstrukturer.

De eksisterende anlæg og deres placering vurderes ikke at være i konflikt retningslinjen for områder med generelle landskabelige beskyttelsesinteresser.

Der skal derfor ikke stilles særlige vilkår vedrørende landskab til de ansøgte eksisterende anlæg. Vurdering af de landskabelige beskyttelsesinteresser for anlægget: "Høns nye (fremtidig rundbuehal)" er ikke foretaget her men sker i forbindelse med ansøgning om bygge- og landzonetilladelse for anlægget.

3. Produktionsanlægget

Bygningsoversigt

Af ansøgningen fremgår, at der søges om tilladelse til etablering af produktionsanlæg på 370 m² til høns, får, grise og køer på dybstrøelse. I nedenstående figur kan ses hvor den ansøgte anlæg ligger eller vil blive placeret.



Nedenstående skema beskriver staldenes overordnede anvendelse og størrelse.

Bygning	Anvendelse	Størrelse, m ²
Høns nye (fremtidig rundbuehal)	Høner, konsumæg, økologiske, gulvdrift og gødningskumme.	108
Høns nuværende (eksisterende bygning, plus hønsegård)	Høner, konsumæg, økologiske, gulvdrift og gødningskumme.	18
Køer (eksisterende dybstrøelsesstald)	Ammekøer, slagtekalve (over 6 mdr.). Dybstrøelse.	180
Grise (mobile hytter)	Søer, golde og drægtige, slagtesvin og Smågrise. Dybstrøelse.	24
Får (eksisterende dybstrøelsesstald)	Alle dyr; Dybstrøelse.	40
	Samlet produktionsareal	370

Der skal på baggrund af ovenstående oplysninger om produktionsanlæggenes størrelse m.v. stilles vilkår om, at de omfatter maksimalt 370 m². Dyrearter, dyretyper og staldsystem nævnt i skemaet må ikke fraviges.

Ventilation

Der etableres ikke nogen form for mekaniske ventilationssystemer.

Rengøring

Rengøring af stalde m.v. foregår fortrinsvis ved udmugning og uden brug af vand.

Spildevand

Sanitært spildevand afledes til offentlig kloak.

Vandforbrug

Vandforbruget til drikkevand til husdyrbrugets dyr vil være ca. 750 m³/år, som indvindes fra egen boring.

Energiforbrug

Energi anvendes primært til arbejdslys, daglængdelys til høns samt el til drift af kværn. Energiforbruget hertil forventes at der være ca. 500 - 100 kwh på årsbasis.

Gødningsproduktion og -håndtering

Det fremgår af ansøgningen, at det producerede dybstrøelsesgødning på ejendommen ønskes opbevaret i markstak.

I henhold til § 6 i husdyrgødningsbekendtgørelsen kan oplag af husdyrgødningsbaseret kompost med en tørstofprocent på min. 30 opbevares i overdækket markstak. Oplaget må ikke medføre risiko for forurening af grund- eller overfladevand og må ikke etableres inden for de afstande til beskyttet natur, der er nævnt i § 6, stk. 1.

Det fremgår endvidere, at oplaget højst må være placeret samme sted i 12 måneder ad gangen, og der må ikke etableres et oplag samme sted, før der er forløbet 5 år.

Den ansvarlige for driften skal føre årlig optegnelse over oplaget, herunder oplysninger om oplagingsperiode og oplagets placering. Den for driften ansvarlige skal opbevare optegnelserne skal i 5 år og kunne forevise dem på forlangende i forbindelse med kontrol.

Kemikalier

Der vil ikke være opbevaring af kemikalier på ejendommen

Bivirksomhed

Der er ingen bivirksomhed på ejendommen, som vedrører dyrehold.

4. Forurening og gener

I det følgende afsnit er der foretaget en vurdering af om det ansøgte vil have væsentlige negative konsekvenser for omgivende beskyttet natur, omboende og/eller jord og grundvand.

Olieprodukter og husdyrgødning

Drift af en landbrugsejendom vurderes ikke som udgangspunkt til at indebære en væsentlig risiko for jord og grundvand. Der forekommer dog håndtering af olieprodukter og husdyrgødning, der potentielt kan indebære fare for både jord og grundvand.

Det er kommunens vurdering, at produktionen på H. C. Lumbyes Vej 58 ved overholdelse af gældende regler og følgende vilkår ikke vil give anledning til væsentlig risiko for forurening af jord og grundvand:

- *Opbevaring af diesel/fyringsolie i overjordiske tanke skal til enhver tid ske i en typegodkendt beholder, som står overdækket på fast og tæt bund, så spild kan opsamles, og så der ikke er mulighed for afløb til jord, kloak, overfladevand eller grundvand.*
- *Diesel- og fyringsolietanke skal være sikrede med værn mod påkørsel eller være placeret således, at der ikke er risiko for påkørsel.*
- *Tankning af brændstof skal ske på en plads med fast og tæt bund fast underlag uden afløb med mulighed for opsamling af spild. Tankpistolen må ikke kunne fastlåses under tankning, og der skal hele tiden være en person til stede ved tankning. Tankpistolen må ikke kunne nå ud over det faste underlag.*
- *Tønder, dunke o.l. med olieprodukter og andre kemikalier, der kan udgøre en forureningsfare, skal opbevares således, at der ved spild eller læk ikke kan ske forurening af jord, grundvand eller overfladevand.*
- *Overfladeafløb, tagnedløb og lignende skal være placeret og indrettet således, at der ikke kan ske afløb af forurenende stoffer, hvis der sker uheld i forbindelse med oplagring, håndtering og transport af foder, dyr, gødning, olie eller kemikalier.*

Spildevand

Sanitært spildevand afledes til offentlig kloak

På baggrund af ovenstående beskrivelse af håndteringen af spildevandet vurderes det, at risikoen for forurening i forbindelse med håndteringen af spildevand på ejendommen er lille.

Kvælstof

Kommunen skal ved en vurdering af en ansøgning om tilladelse efter husdyrbruglovens § 16b sikre sig at det ansøgte ikke vil have en væsentlig virkning på miljøet, herunder på natur med dens bestande af vilde planter og dyr og deres levesteder. Vurderingen omfatter områder, der er beskyttet mod tilstandsændringer eller fredet, udpeget som internationalt naturbeskyttelsesområde eller udpeget som særlig sårbart over for næringsstofpåvirkning.

I husdyrgodkendelsesbekendtgørelsen er der fastsat krav til den maksimale kvælstofpåvirkning af forskellige kategorier af naturområder. Disse beskyttelsesniveauer er opsummeret i nedenstående skema.

I forbindelse med tilladelser og godkendelser skal kommunen desuden foretage en vurdering i forhold til habitatbekendtgørelsen². I henhold til habitatbekendtgørelsen kan der ikke gives tilladelse til et projekt, hvis projektet i sig selv eller sammen med andre projekter kan skade et Natura 2000-område (jf. § 7), eller det kan beskadige levesteder for dyre- eller plantearter, der er optaget på habitatdirektivets bilag IV (jf. § 11).

De fleste søer, heder, moser, enge og overdrev er omfattet af § 3 i naturbeskyttelsesloven. Dette betyder, at der ikke må foretages ændringer i tilstanden af disse naturområder. En væsentligt øget tilførsel af kvælstof kan medføre tilstandsændringer af sårbare naturområder. Ifølge Miljøstyrelsen vil en merbelastning på mindre end 1 kg kvælstof pr. hektar pr. år ikke kunne medføre en tilstandsændring af et konkret § 3-område. Miljøstyrelsen anfører, at en merbelastning af denne størrelse er så lav, at det ikke er muligt biologisk at påvise, at det ansøgte har nogen effekt på området.

Kategori	Naturtype	Husdyrbruglovens beskyttelsesniveau
1	Nærmere bestemte ammoniakfølsomme naturtyper inden for Natura 2000-områder	Maksimal totaldeposition afhænger af antallet af andre husdyrbrug i nærheden ^a : 0,2 kg N/ha/år ved mere end 1 husdyrbrug. 0,4 kg N/ha/år ved 1 husdyrbrug. 0,7 kg N/ha/år ved 0 husdyrbrug.
2	Overdrev større end 2,5 ha (samt højmoser, lobeliesøer og heder over 10 ha)	Maksimal totaldeposition 1,0 kg N/ha/år.
3	Heder, moser, overdrev og ammoniakfølsomme skove, der ikke er omfattet af kat. 1 og 2	Maksimal merdeposition 1,0 kg N/ha/år. Kommunen kan tillade en større merdeposition, men kan ikke stille krav om en mindre merdeposition end 1,0 kg N/ha/år.

^a Antal husdyrbrug i nærheden opgøres således: Antal med en emission over 150 kg NH₃-N/år inden for 200 m + antal > med en emission over 450 kg NH₃-N/år inden for 200-300 m + antal med en emission over 750 kg NH₃-N/år inden for 300-500 m + antal med en emission over 1.500 kg NH₃-N/år inden for 500-1.000 m + antal med en emission over 5.000 kg NH₃-N/år inden for 1.000-2.500 m. Afstanden måles i forhold til det mest kritiske naturpunkt.

Odense Kommune har hovedansvaret for forvaltningen af de lysåbne naturtyper: Enge, moser, overdrev, vandløb og søer. Disse naturtyper udgør sammen med visse skove og Odense Fjord grundlaget for naturforvaltning i Odense Kommune. For at kunne prioritere kommunens aktive indsats til bevaring og styrkelse af naturværdierne har Odense Kommune udarbejdet en naturkvalitetsplan. Den bidrager også til at kunne varetage de væsentligste biologiske interesser i forbindelse med meddelelse af tilladelser efter anden lovgivning, f.eks. husdyrbrugloven.

² Bekendtgørelse om udpegnings og administration af internationale naturbeskyttelsesområder samt beskyttelse af visse arter (habitatbekendtgørelsen). Bek. nr. 926 af 27. juni 2016.

Naturkvalitetsplanen omfatter arealer, som er vejledende beskyttet af naturbeskyttelseslovens § 3 (ferske enge og strandende, moser, overdrev, heder) og den opstiller kvalitetsmål for de enkelte naturområders naturkvalitet på baggrund af en række parametre, herunder:

- Områdernes aktuelle naturindhold
- Områdernes størrelse og struktur
- Historiske oplysninger om områdernes naturindhold og kontinuitet i driftsformen
- Vurdering af potentialet for genopretning i og omkring de pågældende naturområder
- Vurdering af områdets aktuelle og potentielle betydning landskabsøkologisk, herunder om de udgør dele af sammenhængende naturområder, potentielt sammenhængende naturområder eller økologiske forbindelser.

Kvalitetsmålene er fordelt på 4 kategorier A, B, C og D. Disse er beskrevet i nedenstående skema.

A	Områder af international eller national betydning	Områderne skal være egnede som levested og spredningskilde for betydende bestande af naturtypernes karakteristiske dyre- og plantearter, herunder meget sjældne arter internationalt, nationalt eller regionalt set.
B	Områder af national eller regional betydning	Områderne skal være egnede som levested og spredningskilde for naturtypernes karakteristiske dyre- og plantearter, herunder sjældne arter i Danmark og på Fyn med øer.
C	Områder af regional betydning	Områderne skal være egnede som levested og spredningskorridor for naturtypernes karakteristiske og mere almindelige dyre- og plantearter.
D	Områder af regional eller lokal betydning	Områderne skal være egnede som spredningskorridor i landskabet eller blot være levested for visse af naturtypernes almindelige dyre- og plantearter.

I Odense Kommune er det altovervejende moserne og strandengene, der er højest målsat. Det er derfor også til disse naturtyper i kommunen, der knytter sig væsentlige naturressourcer af både national og international betydning. Der vil normalt kun gives tilladelse til indgreb i beskyttede naturområder, der understøtter naturkvaliteten i de målsatte naturområder.

I den aktuelle sag udledes der med den ansøgte produktion maksimalt 177,4 kg NH₃-N pr. år fra staldanlæg.

Baggrundsbelastningen for området er ca. 13 kg N/ha/år.

Afsætningen af kvælstof på de nærmeste naturområder, et beskyttet overdrev og en skov fremgår af nedenstående skema.

Naturtype	Afstand, m	Naturkategori	Merdeposition, kg NH ₃ -N/ha/år	Totaldeposition, kg NH ₃ -N/ha/år
Natura 2000	3263	1	0,0	0,0
Overdrev	1700	2	0,0	0,0
Mose	224	3	0,1	0,1
Skov	128	3	0,4	0,4

Vurdering af påvirkning af kategori 1-natur

Nærmeste kategori 1-natur er natura 2000-område nr. 110 – Odense Fjord, der ligger i en afstand af ca. 3264 meter i østlig retning.

Der er ingen andre husdyrbrug i nærheden af H. C. Lumbyes Vej, der udløser kumulation. Beskyttelsesniveauet for det aktuelle habitatnaturområde er derfor en totaldeposition på højst 0,7 kg N/ha/år.

Den ansøgte produktion giver ikke anledning til afsætning af kvælstof på naturområdet. Det betyder, at husdyrgodkendelsesbekendtgørelsens beskyttelsesniveau i forhold til kategori 1-natur er således overholdt.

Vurdering af påvirkning af kategori 2-natur

Nærmeste kategori 2-naturområde er et ca. 4,2 ha overdrev i nordøstlig retning. Den mindste afstand til overdrevet er ca. 1700 m. Hverken nudriften eller det ansøgte giver anledning til afsætning af kvælstof på naturområdet. Beskyttelsesniveauet for ammoniak er derfor overholdt.

Vurdering af påvirkning af kategori 3-natur

Nærmeste beskyttede kategori 3-naturområde er en mose. Den mindste afstand til mosen er ca. 224 meter i østlig retning. Det ansøgte vil give anledning til en merbelastning af mosen med 0,1 kg N/ha/år og en totalbelastning på 0,1 kg N/ha/år.

Den mindste afstand til nærmeste potentielt ammoniakfølsomme skov er ca. 128 m i østlig retning. Det ansøgte vil give anledning til en merbelastning af mosen med 0,4 kg N/ha/år og en totalbelastning på 0,4 kg N/ha/år.

Da det ansøgte ikke giver anledning til merbelastninger på over 1 kg N/ha/år af omliggende naturområder med kategori 3-natur vurderes beskyttelsesniveauet for ammoniak at være overholdt.

Vurdering af påvirkning af bilag IV-arter

Bilag IV-arterne spidssnudet frø, stor vandsalamander og markfirben kan forventes at yngle i området, hvor staldanlæggene er placeret. Markfirben er især knyttet til soleksponerede markkanter og sten-/jorddiger. Områdets vandhuller kan fungere som yngle- og/eller levested for padderne. Indenfor en afstand af 1.000 m fra staldanlægget findes der flere søer/vandhuller. Kommunen har ikke konkret kendskab til at andre beskyttede arter findes her, men det kan ikke udelukkes at vandhuller, levende hegn, enkeltstående træer eller diger i området kan udgøre potentielle levesteder for f.eks. flagermus, markfirben eller andre arter af planter og dyr som er omfattet af habitatbekendtgørelsens artsbeskyttelse, er fredede, sjældne eller truede.

Da der ikke nedrives gamle bygninger eller fældes levende hegn eller enkeltstående træer vurderes en eventuel bestand af flagermus i området ikke at blive påvirket af det ansøgte projekt.

Da det ansøgte ikke vurderes at ville medføre tilstandsændringer i de omkringliggende naturområder, vil de egnede levesteder for beskyttede arter ikke blive indskrænket/forringet ligesom fødegrundlaget ikke vil påvirkes.

Kommunen vurderer ligeledes at digernes funktion som leve- og overvintringssted for padder og markfirben ikke påvirkes af ejendommens ammoniakbidrag.

Odense Kommune vurderer derfor samlet, at det ansøgte kan realiseres under hensyntagen til forekomsten af bilag IV-arter i området.

Kommunen vurderer samlet set, at produktionsanlægget overholder det gældende beskyttelsesniveau for ammoniakpåvirkning af omliggende naturområder, samt at det ikke vil give anledning til væsentlige negative påvirkninger af øvrige naturområder, bilag IV-arter og deres levesteder. Vurderingen og beregningen i forbindelse med ammoniakemissionen er foretaget på baggrund af de ansøgte produktionsarealer, dyretyperne og staldindretningerne. Der skal derfor stilles vilkår omkring produktionsarealets størrelse indenfor de ansøgte produktionsbygninger, dyretyper og staldindretninger.

Lugt

Af ansøgningskemaet fremgår, at konsekvenszonen for den ansøgte produktion er 0 meter. Af skemaet fremgår også, at lugtudledningen er for lav til, at lugtspredningen kan beregnes. Dette betyder, at risikoen for at det ansøgte husdyrhold vil give anledning til lugtgener ved de omboende, er meget lille.

Det vurderes derfor, at det ansøgte dyrehold kan etableres uden at det vil give anledning til væsentlige lugtgener ved de omboende. Der skal dog stilles vilkår om, at husdyrproduktionen ikke må give anledning til væsentlige lugtgener. Hvis produktionen efter kommunens vurdering giver anledning til lugtgener, der vurderes at være væsentligt større, end der kan forventes ifølge grundlaget for miljøvurderingen, skal bedriften udarbejde et projekt til lugtreducerende foranstaltninger. Projektet skal, inden det gennemføres, godkendes af kommunen. Samtlige udgifter i forbindelse med ovennævnte afholdes af husdyrbruget.

Transport

Transporterne til og fra H. C. Lumbyes Vej 58 vil typisk ske i dagtimerne og antalsmæssigt vil der kun være få produktionsrelaterede transportere til og fra ejendommen.

Det er kommunens vurdering at transport til og fra H. C. Lumbyes Vej 58, kan ske uden at give anledning til væsentlig gene for de omboende.

Lys

Lys i stalde er tændt efter behov. Udendørs belysning tændes også efter behov.

Det vurderes at lyskilder ikke vil give anledninger til væsentlige gener for omboende og der skal derfor ikke stilles særlige vilkår vedrørende lys.

Støj

De væsentligste støjkloder vil være de produktionsrelaterede transportere til og fra H. C. Lumbyes Vej 58. Transportere foregår som nævnt primært i dagtimerne.

Det er kommunens vurdering at det ansøgte ikke vil give anledning til væsentlige støjgener ved omboende og det vurderes samtidig, at det kan overholde de generelle krav til støj. Der skal derfor stilles vilkår om, at støjen fra husdyrbruget ikke må overskride miljøstyrelsens generelle retningslinjer omkring støj. Desuden skal der stilles der vilkår om, at husdyrbruget, for egen regning, skal dokumentere at støjvilkår overholdes, hvis tilsynsmyndigheden finder det påkrævet.

Støv

Støv kan forekomme fra interne transportere, håndtering af foder og dyr.

Det vurderes, at der ikke vil være væsentlige støvgener i lokalområdet. Der vil derfor ikke blive stillet særlige vilkår vedrørende støv.

Skadedyr

Generelt vil ansøger være opmærksom på bekæmpelse af skadedyr. Der sørges for at opretholde god hygiejne i staldbygninger m.v. på ejendommen for at minimere fluegenerne. Driftsbygningerne holdes løbende rene og pæne. Fluebekæmpelse sker i overensstemmelse med retningslinjer fra Aarhus Universitet, Agroøkologi. Husdyrbruget har aftale med skadedyrsbekæmper til bekæmpelse af mus og rotter.

For at virksomheden ikke tiltrækker skadedyr, skal der stilles vilkår om at virksomheden skal holdes fri for spild af foder og oplag af affald m.v., samt at der skal foretages den fornødne fluebekæmpelse i overensstemmelse med "Retningslinjer for fluebekæmpelse på og omkring gårde med husdyr", Agro – institut for agroøkologi, Aarhus universitet.

Affald

Driften forventes ikke at medføre omfattende affaldshåndtering. Affaldsproduktionen på husdyrbruget består i det væsentlige af wrapplast, overdækningsplast, høstbindegarn samt mindre mængder pap- og papir fra mindre leverancer til husdyrbruget. Affaldet transporteres til nærmeste genbrugsstation. Husdyrbruget drives økologisk og der vil ikke blive brugt eller opbevaret pesticider.

Det vurderes, at der ikke er forøget forureningsmæssig risiko forbundet med husdyrbrugets affaldshåndtering. For at husdyrbruget kan dokumentere korrekt bortskaffelse af affald, i henhold til Odense kommunes erhvervsaffaldsregulativ, skal der stilles vilkår om, at kvitteringer eller fakturaer for korrekt afhændelse af erhvervsaffald, herunder også farligt affald, skal kunne forevises ved miljøtilsyn.

5. Offentlighed

17. februar 2021

Parthøring af ejerne af H. C. Lumbyes Vej 56 og H. C. Lumbyes Vej 60 i forhold til ansøgt placering af anlæg tæt på skel. Der er ikke indkommet bemærkninger imod det ansøgte i forbindelse med parthøringen.

6. Samlet vurdering

Samlet set vurderer Odense Kommune, at når tilladelsens vilkår og de til enhver tid gældende miljøregler overholdes, har ansøgeren truffet de nødvendige foranstaltninger til at forebygge og begrænse risikoen for forurening. Driften af produktionsanlægget kan derfor ske uden at påvirke omgivelserne på en måde, som er uforenelig med hensynet til omgivelserne. Driften af produktionsanlægget vurderes heller ikke at medføre forringelse af lokale og nationale naturværdier, samt internationale naturbeskyttelsesområder eller medføre forstyrrelser, der har betydelige konsekvenser for de arter, områderne er udpeget for at beskytte.

