

**Aarhus Kommune – Teknik og Miljø
Tilsyn ifølge miljøbeskyttelsesloven**

Tilsynsdato	11.04.2023
CVR-nummer	31570670
P-nummer	1014670110
Virksomhed	Vestereng Skydebaner
Adresse	Vesterengvej 26
Postnummer og by	8200 Århus N
Telefonnummer	22907162
e-mail	finn@fiber.dk
Kontaktperson	Finn Danielsen
Branchekode	J203 Udendørs skydebaner
Opstartsdato	Skydebanen er etableret i 1989
Udvidelser/ændringer	Udvidelse med bane til biathlon er under etablering
Tilstede ved tilsynet:	
Virksomheden	Finn Danielsen
Aarhus Kommune	Helen Longmuir Grøn, Frederikke Handreck og Jens Tikær Andersen

Aarhus Kommune, Teknik og Miljø har udført tilsyn i henhold til Miljøbeskyttelsesloven. Ved tilsynet er de miljømæssige forhold vedrørende indretning, drift, affald, luftemissioner, spildevand og støj gennemgået. Baggrunden for tilsynet er Kommunens forpligtigelse til at føre tilsyn med, at virksomheden overholder miljøbestemmelserne i den daglige drift i henhold til Miljøbeskyttelsesloven.

På de efterfølgende sider ses de miljømæssige oplysninger som Teknik og Miljø har registreret.

REGULERINGSGRUNDLAG

Godkendelsespligtig virksomhed

Virksomheden reguleres efter miljøgodkendelse af 31. marts 2021. Virksomheden må ikke udvides eller ændres bygningsmæssigt eller driftsmæssigt på en måde, der medfører øget påvirkning af det eksterne miljø, før udvidelsen eller ændringen er godkendt af kommunen. Evt. ansøgning om miljøgodkendelse af udvidelser eller ændringer skal ske gennem det digitale anmeldesystem "Byg og Miljø". Skydebaner er fritaget for brugerbetaling for godkendelse og tilsyn efter miljøloven, når banen anvendes til ikke-erhvervsmæssige fritidsaktiviteter jf. § 2 stk. 2 i Brugerbetalingsbekendtgørelsen.

Egenkontrol

Skytter registrerer selv oplysninger om deres brug af banen i henhold til vilkår 3.5.1 på en centralt placeret pc. Der er ikke krav om fremsendelse af egenkontrolloplysninger.

BELIGGENHED

Skydebaneanlægget er beliggende i kommuneplanens delområde 14.06.09RE, der er udlagt til rekreative formål i form af støjende fritidsanlæg. Nærmeste boliger ligger i en afstand af 330 meter mod nordøst og 350 meter mod syd.

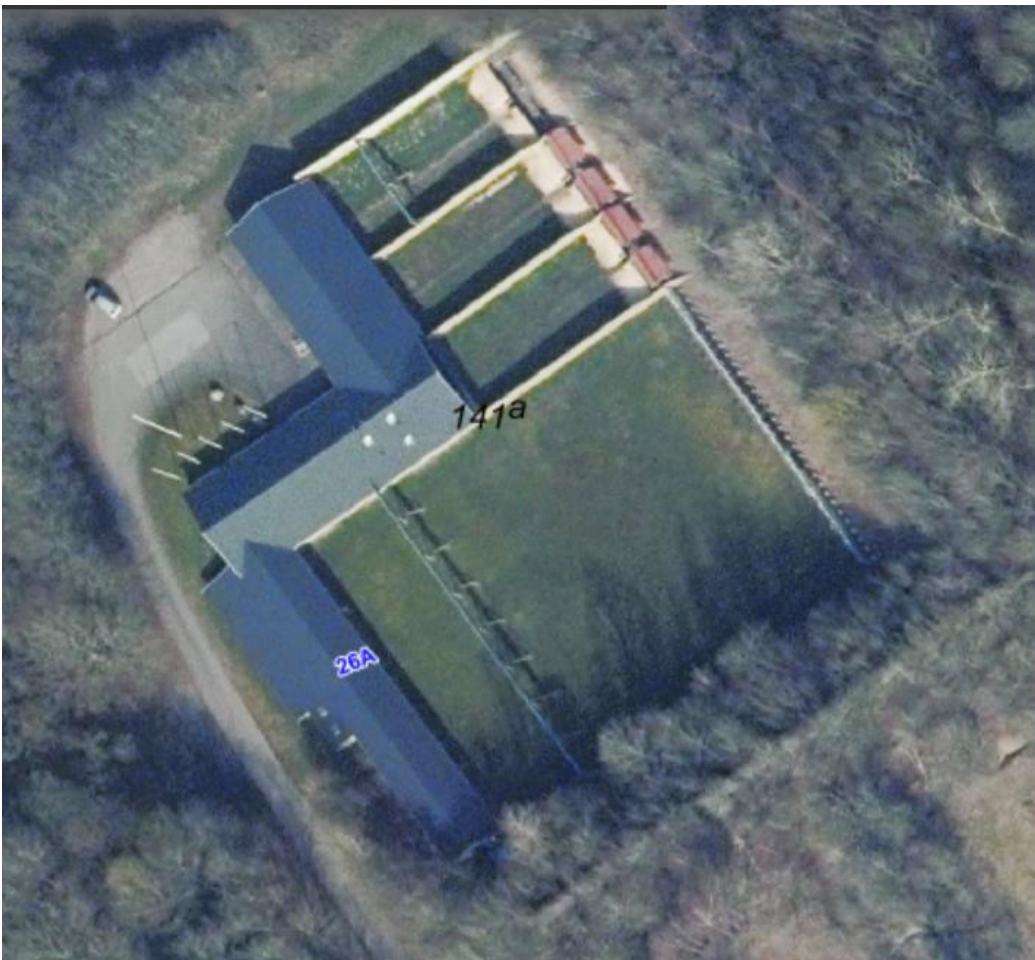

Luftfoto af skydebanen anno 2022

INDRETNING OG DRIFT

Vestereng Skydebane består p.t. af to skiveskydningsbaner i form af en 25 meter pistolskydebane med 30 standpladser fordelt på 3 afsnit med hver 10 pladser, og en 50 meter skydebane med 30 standpladser til skydning med salonpistol og salongevær. En godkendt udvidelse af skydebaneanlægget med en 50 meter skydebane til biathlon er næsten færdigetableret og tages i brug i løbet af kort tid. Biathlon er en disciplin i kombineret løb og skydning med salonriffel efter skydeskiver. Banen er etableret på et afgrænset område, der ligger umiddelbart sydøst for skiveskydningsbanerne – se luftfoto herunder - nord for sandbane til beachvolley.



Luftfoto af skydebanen med planlagt udvidelse til biathlon

Skydebanen til biathlon er med 16 standpladser fordelt på to afsnit af en eksisterende vold i midten. Arealet ønskes også anvendt til bueskydning, air soft/hardball riffel og pistol, der ikke er godkendelsespligtige aktiviteter.

STØJ

Alle nuværende standpladser er etableret i et lyddæmpet skydehus, type Z. De nye standpladser til biathlon er uden skydehus. Der er som grundlag for miljøgodkendelsen fremsendt støjberegninger, der viser, at støjgrænserne for nye skydebaner kan overholdes ved omkringliggende boliger. Det areal som skydebanen ligger på, har tidligere været anvendt til en militær langdistanceskydebane, og arealet er omkranset af høje jordvolde, der udgør en del af skydebanens kombinerede støjdæmpning og sikkerhedsforanstaltninger.

LUFT

Der er ingen luftafkast fra anlægget.

SPILDEVAND

Sanitært spildevand afledes til det kommunale kloaksystem. Der afledes ikke nogen former for processpildevand fra anlægget.

AFFALD

Både 50 meter banen og 25 meter banen er nu forsynet med kuglefang i metalbeholdere, hvor blyet opsamles. Udgravning af endevolden efter krav og anvisning fra Politiet for at sikre mod rekyl er ophørt. Kuglefang til biathlonbanen etableres med basis i en eksisterende nedgravet markørgrav til den tidligere militære skydebane. Markørgraven, der p.t. står under vand, er med betonbund, hvor kuglerne vil kunne fejes sammen og opsamles,

Oplysninger om virksomhedens affaldsmængder og affaldstyper

Følgende affaldsmængder er indberettet til Miljøstyrelsens affaldsdatasystem ADS for 2022.

Affaldsart	EAK-kode	Affaldsmodtager	Mængde
Messing fra patronhylstre	170401	H.J. Hansen Aarhus A/S	187 kg
Bly	170403	H.J. Hansen Aarhus A/S	236 kg
Brændbart restaffald	200301	Affaldsforbrændingsanlægget i Lisbjerg via Marius Pedersen A/S	3.650 kg

Sortering af husholdningslignende affald fra den 1. januar 2023

Virksomheder skal nu sortere husholdningslignende affald i 10 fraktioner på samme vis som husholdninger i det omfang, det forekommer. Nogle af fraktionerne kan bortskaffes i samme beholder efter nærmere aftale med virksomhedens renovatør.



BESKYTTELSE MOD JORD- OG GRUNDEVANDSFORURENING

Opbevaring af farligt affald og flydende råvarer

Der anvendes ikke flydende råvarer på anlægget, og der fremkommer ikke farligt affald. Blyholdigt kuglefang opbevares indendørs indtil bortskaffelse. Der er ingen olietanke i brug på anlægget.

Jordforurening

Der er ved tilsynet ikke konstateret jordforurening fra drift af skydebanen.

KLIMA, ENERGI OG CO₂

Bygningsopvarmning

Ejendommen ligger udenfor fjernvarmeforsynet område, og klubhuset opvarmes med elvarme. Det kan anbefales virksomheden at undersøge mulige energibesparelser ved etablering af en varmepumpe, der generelt er bruger væsentligt mindre energi end elvarme, se fx har:

[7 varmekilder: Her er deres fordele og ulemper \(bolius.dk\)](#)

AFSLUTTENDE BEMÆRKNINGER

Vestereng Skydebane har godt styr på miljøforholdene, og tilsynet har kun givet anledning til en enkelt bemærkning om sortering af husholdningslignende affald:

- Alle virksomheder skal nu sortere husholdningslignende affald i 10 fraktioner på samme vis som husholdninger i det omfang, det forekommer på virksomheden. Nogle af fraktionerne kan dog fortsat bortskaffes i samme beholder efter nærmere aftale med virksomhedens renovatør.

[I kan læse mere om sortering, få inspiration til at komme i gang og downloade materialer på Miljøstyrelsens hjemmeside her.](#)

Sig til hvis der er spørgsmål eller bemærkninger.

Aarhus Kommune, Teknik og Miljø, den 12. april 2023.

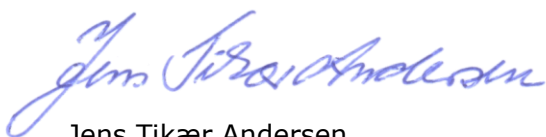

Jens Tikær Andersen
Biolog