

**Aarhus Kommune – Teknik og Miljø  
Tilsyn ifølge miljøbeskyttelsesloven**

<b>Tilsynsdato</b>	22.10.2019
<b>Tilsynstype</b>	Basistilsyn
<b>CVR-nummer</b>	26540194
<b>P-nummer</b>	
<b>Virksomhed</b>	Freelance Snedkeren v/Jørn Gade
<b>Adresse</b>	Langelinie 76
<b>Postnummer og by</b>	8471 Sabro
<b>Telefon</b>	
<b>Mobil</b>	
<b>e-mail</b>	<a href="mailto:freelancesnedkeren@gmail.co">freelancesnedkeren@gmail.co</a>
<b>Branchekode</b>	E52: Savværk,møbelfab.og maskinsnedkeri
<b>Biaktiviteter</b>	
<b>Opstartsdato</b>	01.12.2014
<b><u>Tilstede ved tilsynet:</u></b>	
<b>Virksomheden</b>	Jørn Gade
<b>Aarhus Kommune</b>	Birgitte Kloppenborg-Skrumsager

Aarhus Kommune, Teknik og Miljø har udført tilsyn i henhold til Miljøbeskyttelsesloven. Ved tilsynet er de miljømæssige forhold vedrørende indretning og drift gennemgået. Baggrunden for tilsynet er kommunens forpligtigelse til at føre tilsyn med, at virksomheden overholder miljøbestemmelserne i den daglige drift i henhold til Miljøbeskyttelsesloven.

På de efterfølgende sider ses de miljømæssige oplysninger som Teknik og Miljø har registreret.

## REGULERINGSGRUNDLAG

### Gebyrpligtig virksomhed

Virksomheden er omfattet af § 2, stk. 1, nr. 10 i Brugerbetalingsbekendtgørelsen (bekendtgørelse om brugerbetaling for godkendelse og tilsyn efter lov om miljøbeskyttelse og lov om miljøgodkendelse m.v. af husdyrbrug). Dette betyder, at der opkræves brugerbetaling for miljøtilsyn, miljø-sagsbehandling m.m. Opkrævning sker én gang årligt i november måned for perioden 1. november til 31. oktober.

De miljømæssige forhold reguleres efter Miljøbeskyttelseslovens § 42, der giver lovmæssig hjemmel til påbud og forbud.

### Anden lovgivning, generelle bemærkninger m.v.

Kontrolpunkt	Tilsynskommentar
Anden miljørelevant lovgivning	Ingen.
Afsluttende bemærkninger	På tilsynet blev det konstateret at der var mindre mængder af affaldstræ i "fyrkassen" med rester af lak/lim/maling. Det blev henstillet at der kun bliver fyret med rent træ. Tilsynet gav ikke anledning andre miljømæssige bemærkninger. Der er kun små oplag af affald og det vurderes at disse opbevares tilfredsstillende.
Opfølgning fra sidste tilsyn	Ikke relevant - Ejendommen er overtaget i 2014. Det er første miljøtilsyn efter Borum Tømrer- og Snedkerforretning ApS er ophørt på adressen.
Egenkontrol	Der er ingen krav om egenkontrol.
Miljøledelse og systematik	Virksomheden har ikke miljøledelsessystem.

## INDRETNING OG DRIFT

### Kort beskrivelse af virksomhedens produktion, processer og planforhold

Kort beskrivelse	<p>Virksomheden er en tømrer- og snedkervirksomhed, hvor hovedparten af produktionen foregår på kundernes adresser. Virksomheden udfører:</p> <ul style="list-style-type: none"><li>• Vinduer, døre og porte</li><li>• Inventar og trapper</li><li>• Køkkener</li><li>• Møbler</li><li>• Forsikringsskader</li><li>• Tag/gavl – stern – tagrendesystemer</li><li>• Gulve</li><li>• Carporte/garager</li></ul>
------------------	---

På adressen Langelinie 76, som rummer lager og værksted, udføres mindre tømmer og snedkeropgaver – herunder møbelfabrikation og -reparation.

Der har været tømmer- og snedkervirksomhed på adressen siden 1923. Jens Gade købte bygningerne i 2014 og har flyttet mange af værkstedsaktiviteterne fra værkstedet på Voldbyvej 31 i Sjelle.

Virksomhedens maskinpark og -anlæg:

Træbearbejdende maskiner, herunder overfræser, afkortersav, afretter, tykkelseshøvl, kædestemmer, båndsav, formatsav og slibemaskine.

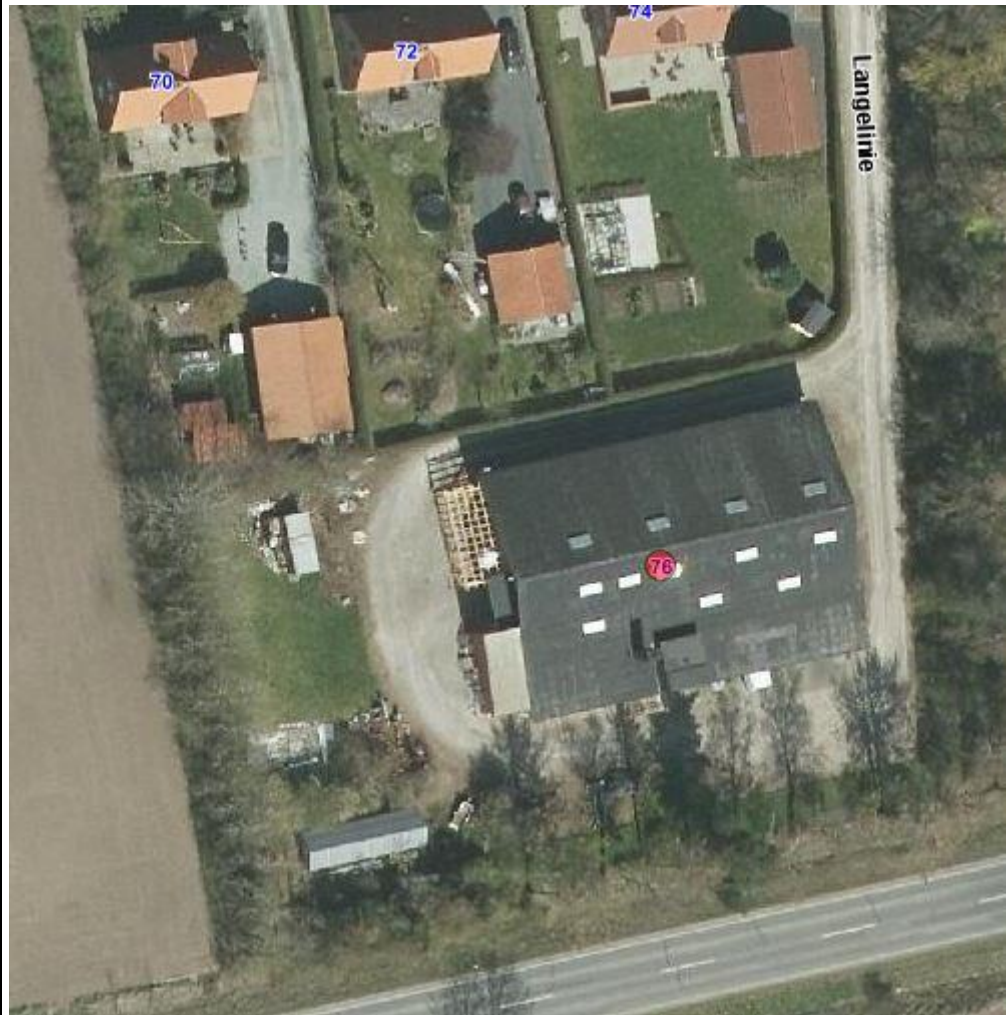

Produktionsareal: Ca. 600 m<sup>2</sup> hvoraf ca. 300 m<sup>2</sup> anvendes som tømmerværksted.

Antal ansatte I produktionen er der beskæftiget 1 person.

## Planforhold

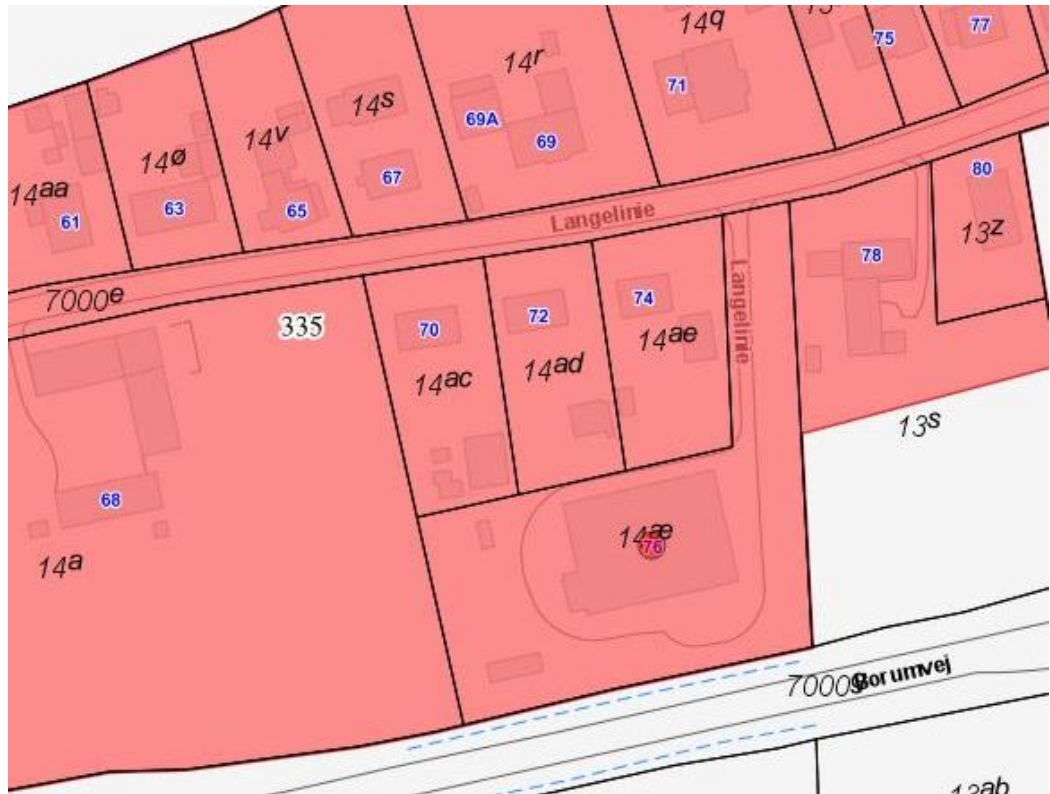
Planforhold	<p>Virksomheden er beliggende i blandet bolig- og erhvervsområde nr. 350010LB. Området er omfattet af lokalplan nr. 335. Håndværksvirksomheden er etableret i overensstemmelse med lokalplanens anvendelsesbestemmelser, der giver mulighed for erhvervstyper, der naturligt kan indpasses i landsbyen uden nævneværdige gener for omgivelserne, f.eks. håndværksvirksomheder uden større værkstedsproduktion, og som ikke væsentligt forøger trafik- og parkeringsbehov og lignende.</p> 
-------------	---

### Driftstid

Hverdage	kl. 07-17
Lørdage	kl. ingen aktivitet.
Søn- og helligdage	kl. ingen aktivitet.

## Råvarer

Kontrolpunkt	Tilsynskommentar
Råvarer	<p>Ud over træ bruges der lim, lak mv. i mindre mængder. Disse er opbevaret miljømæssigt forsvarligt på reoler og på gulv i rum med fast betongulv uden afløb.</p> 

## STØJ

Kontrolpunkt	Tilsynskommentar
Afstand til nærmeste bolig	ca. 25 meter.
Væsentlige støjklager	Spånsugningsanlæg.
Vurdering af støj	Der er ikke modtaget støjklager. Virksomheden vurderes ikke at give anledning til væsentlig støj. Kompressoren som stod på ejendommen under den tidligere ejer, er fjernet.

## LUFT

### Oversigt over luftafkast

Kontrolpunkt	Tilsynskommentar
Luftemissioner	Spånsugningsanlægget er placeret i lagerhallen.
Rumopvarmning	Virksomheden opvarmes ved el-radiator i kontor samt kalorifere fastbrændselsfyre. Der fyres med træ og spåner fra produktionen. I brændestakken lå enkelte brædder med lak, lim eller maling. Det blev præciseret, at der ikke må fyres med andet end rent træ i fyret.

## VOC

Er virksomheden omfattet af VOC-bekendtgørelsen? nej

Kontrolpunkt	Tilsynskommentar
VOC-emissioner	Virksomheden er ikke omfattet af VOC bekendtgørelsen.

## LUGT

Kontrolpunkt	Tilsynskommentar
Lugt	Der forekommer ikke processer på virksomheden der giver anledning til væsentlige lugtgener ved nærmeste nabo.

## SPILDEVAND

Spildevand afledes til følgende renselanlæg	Viby
Kloakopland K012	Lyngbygård Å

Kontrolpunkt	Tilsynskommentar
Spildevandsudledning	Virksomheden udleder kun sanitært spildevand.

## AFFALD

Kontrolpunkt	Tilsynskommentar
Farligt affald	Der er genereres en meget begrænset mængde farligt affald. Affaldet afleveres på genbrugsstationen.
Øvrigt affald	Husholdningsaffald tages med hjem. Øvrigt affald leveres til genbrugsstationen. Rent affaldstræ brændes i fyret.

### Benyttelse af kommunens genbrugsstationer

Til orientering kan det i øvrigt oplyses, at virksomheden kan aflevere affald på genbrugsstationerne i Aarhus Kommune, når den er tilmeldt ordningen ved AffaldVarme Aarhus, der er nærmere beskrevet på dette link:

<https://affaldvarme.aarhus.dk/erhverv/affald-og-genbrug/genbrugsstationer/>

Virksomheden har her to muligheder at vælge mellem, der begge kræver tilmelding:

1. Abonnementsordning med et årligt gebyr og rudemærkat til tilmeldte biler som hidtil, eller
2. SMS-ordning med afregning for hver enkelt besøg, hvis virksomheden har brug for et enkelt besøg eller foretrækker at afregne for hvert enkelt besøg.

## BESKYTTELSE AF JORD OG GRUNDEVAND

## Opbevaring og håndtering af olie og kemikalier i tanke.

Kontrolpunkt	Tilsynskommentar
Olietanke	Ingen.
Rørføringer til olietanke	Ikke relevant.

## Oplysninger om tanke og rørføringer

Der gøres opmærksom på, at det altid er virksomhedens ansvar, at tanke, rør og tankinstallationer er lovlige i henhold til olietanksbekendtgørelsen, herunder bl.a. overholdelse af sløjfningsterminer. Eventuelle fejl i ovenstående oplysninger om virksomhedens anlæg fritager ikke virksomheden for dette ansvar. Virksomheden er desuden forpligtet til at sørge for, at tankene er registreret i BBR, som beskrevet på denne hjemmeside: [www.aarhus.dk/olietank](http://www.aarhus.dk/olietank)

## Jord- og grundvandsbeskyttelse.

Kontrolpunkt	Tilsynskommentar
Opbevaring af flydende farligt affald	Der er et meget begrænset oplag af farligt flydende affald. Affaldet opbevares inden døre på betongulv på fast belægning. Affaldet afleveres på genbrugsstationen.
Opbevaring af flydende råvarer	Flydende råvarer opbevares inden døre på tæt belægning.
Påfyldningsplads for brændstof	Ingen.
Belægninger	Der er betongulve i værkstedet og hvor der opbevares flydende råvarer og affald.
Jordforurening	Der blev ikke konstateret jordforurening i forbindelse med virksomhedens drift.

Brabrand den 4. november 2019

## Birgitte Kloppenborg-Skrumsager

Geolog



Tlf.: 8940 4526

E-mail: bikl@aarhus.dk