



§ 13 Tilladelse til etablering af opbevaringsanlæg til restvand og ensilagesaft

”Skovlyst”
Borgvej 6, Asp
7600 Struer
Meddelt den 10. oktober 2024

TÆT PÅ MENNESKER TEKNOLOGI OG NATUR



Indhold

1. Afgørelsen	4
1.1 Anmeldelse af opbevaringsanlæg til restvand og ensilagesaft	4
1.2 Vurdering af anmeldelsen efter kriterierne i § 13	4
2. Vejledning	6
3. Retsvirkning	6
4. Offentliggørelse	6
5. Klage- og søgsmålsvejledning	7
Bilag	9

Datablad

Afgørelsesdato	10. oktober 2024
Afgørelsestype	§ 13 anmeldelse af opbevaringsanlæg til restvand og ensilagesaft
Ejer og ansøger	Morten Thise, Borgvej 6, Asp 7600 Struer
Husdyrbrugets adresse	Borgvej 6, Asp 7600 Struer
CVR nr.	26644623
CHR nr.	59437
Ejendomsnr.	6710003683
Matrikel nr. hvor ensilagepladsen placeres	2c, Østerby, Asp 2x, Østerby, Asp 12r, Fovsing By, Fovsing
Husdyrbrugets konsulent	Niels Houe Møller, Tegnestuen07, Nørregade 28, 7480 Vildbjerg
Godkendelses- og tilsynsmyndighed	Struer Kommune
Sagsbehandler	Kristian Iversen, Center for Plan og Miljø

1. Afgørelsen

1.1 Anmeldelse af ny opbevaringsanlæg til restvand og ensilagesaft.

Struer Kommune meddeler tilladelse til at opføre en lagune på ca. 2.318 m² til opbevaring af restvand og ensilagesaft på "Skovlyst", Borgvej 6, Asp, 7600 Struer.

Forudsætningerne for tilladelsen fremgår af de oplysninger, der er indsendt i anmeldelsen.

Struer Kommune har vurderet, at det ansøgte opfylder kravene i anmeldeordningens § 13 i husdyrgodkendelsesbekendtgørelsen¹. Derfor kræver det ikke en tilladelse efter § 16 b eller godkendelse efter § 16 a i husdyrbrugloven.

1.2 Vurdering af anmeldelsen efter kriterierne i § 13

Resultat af vurderingen:

Det er Struer Kommunes samlede vurdering, at etableringen af en ny lagune til opbevaring af restvand og ensilagesaft ikke vil medføre væsentlige påvirkninger af det omkringliggende landskab, miljø eller naboer.

Det anmeldte

Struer Kommune modtog den 16. september 2024 en anmeldelse om etablering af en ny lagune på 24 x 47 m i bunden og 38 x 61 m ved toppen, på Borgvej 6. Lagunen har et maks. overfladeareal på 2.318 m². Og et rumfang på maksimalt 6.600 m³.

Den nye lagune placeres nord for og helt op ad de eksisterende plansiloer.

Lagunen etableres med en 2 meter høj vold på alle fire sider.

Lagunen opføres som anvist i "Landbrugets Byggeblade"

Placeringen af den nye lagune fremgår af bilag 1.

¹ Bekendtgørelse nr. 300 af 20. marts 2024 om godkendelse og tilladelse m.v. af husdyrbrug



Vurdering efter kriterierne i § 13:

A	Byggeriet skal være erhvervsmæssigt nødvendigt for den pågældende ejendoms drift som landbrugsejendom og placeres i tilknytning til ejendommens hidtidige bebyggelsesarealer
	<p>Ansøgers redegørelse: Den nye lagune er erhvervsmæssigt nødvendig, idet den skal anvendes til opbevaring af restvand og ensilagesaft fra husdyrbrugets ensilageopbevaringsanlæg. Lagunens kapacitet er beregnet ud fra nedbørsdata og det samlede areal, hvorfra der skal opsamles restvand og ensilagesaft. Lagunen etableres tæt op af eksisterende plansiloanlæg, dvs. i tilknytning til ejendommens hidtidige bebyggelsesarealer.</p> <p>Struer Kommunes vurdering: Struer Kommune vurderer, at det ansøgte er erhvervsmæssigt nødvendigt for at husdyrbruget kan opbevare restvand og ensilagesaft fra ensilageopbevaringsanlægget på en god og også miljømæssig sikker måde. Det er Struer Kommunes vurdering, at beregningerne i ansøgningsmaterialet viser, at lagunens kapacitet er passende. Lagunen placeres i tilknytning til eksisterende siloanlæg (se bilag 1)</p> <p>Kriteriet er derfor opfyldt.</p>
B	Arealet af anlæg, der kan anmeldes efter stk. 1 og 2, og arealet af eksisterende anlæg må samlet set ikke overstige 3.000 m ² , idet arealet af gødningsopbevaringsanlæg, der er godkendt eller tilladt efter §§ 16 a eller 16 b i <u>husdyrbruget-loven</u> , tilladt eller godkendt efter §§ 10-12 i lov om miljøgodkendelse m.v. af husdyrbrug eller etableret i henhold til de før 1. januar 2007 gældende regler, dog ikke medregnes.
	<p>Overfladearealet på den ønskede lagune er på 2.318 m². Samtlige eksisterende gødningsopbevaringsanlæg på husdyrbruget er godkendt efter § 16 a.</p> <p>Kriteriet er derfor opfyldt.</p>
C	<p>Det anmeldte anlæg skal overholde følgende afstandskrav:</p> <ol style="list-style-type: none">1) mindst 150 m til følgende områder:<ul style="list-style-type: none">• eksisterende eller ifølge kommuneplanens rammedel, fremtidig byzone eller sommerhusområde,• Lokalplanlagte områder i landzone udlagt til blandet bolig og erhverv eller offentlige formål til beboelse, institutioner, rekreative formål og lignende.2) mindst 100 m til nabobeboelse,3) mindst 50 m til åbne vandløb og til søer, der er større end 100 m².
	Ad 1) Der er ca. 1.000 meter til nærmeste byzone – Asp.



	<p>Ad 2) Der er ca. 200 meter til nærmeste nabobeboelse.</p> <p>Ad 3) Der er er ca. 52 meter til nærmeste åbne vandløb eller nærmeste sø større end 100 m².</p> <p>Kriteriet er opfyldt.</p>
D	<p>Det anmeldte skal opføres</p> <p>1) uden ændringer i det eksisterende terræn på mere end +/- 1 m og</p> <p>2) med en sidehøjde på maksimalt 3 m over eksisterende terræn, medmindre det helt omkranses af eksisterende driftsbygninger og anlæg på ejendommen og ikke er højere end den laveste bygning m.v.</p>
	<p>Ad 1) Ifølge anmeldelsen foretages der ikke ændringer i terræn på mere end +/- 1 m.</p> <p>Ad 2) Det fremgår af det anmeldte, at lagunen afgrænses med en ca. 2 m høj vold hele vejen rundt.</p> <p>Kriteriet er opfyldt.</p>
E	<p>Senest den 31. december året efter etableringen, udvidelsen eller ændringen skal der etableres beplantning til afskærmning i form af løvtræarter og buske, der er naturligt hjemmehørende i området, omkring det anmeldte.</p> <p>Beplantningen skal vedligeholdes i nødvendigt omfang, herunder ved eventuel gentilplantning</p>
	<p>Lagunen placeres som en direkte forlængelse af eksisterende siloanlæg mod nord.</p> <p>Det vurderes at lagunen ikke ændrer på det visuelle indtryk af siloanlægget, der mod syd og sydvest er afskærmet af øvrig bebyggelse på ejendommen, og i øvrigt er placeret lavt i terrænet, hvorfor etableringen af den nye lagune ikke vil påvirke de landskabelige forhold.</p> <p>På den baggrund er det Struer Kommunes vurdering at krav om etablering af afskærmende beplantning kan fraviges, jf. husdyrgodkendelsesbekendtgørelsens § 21 stk. 5.</p>
F	<p>Det skal indgå i kommunalbestyrelsens afgørelse, jf. stk. 4, om konkrete vilkår i en godkendelse eller tilladelse ikke finder anvendelse som følge af anmeldelsen efter §§ 11-20. Det skal fremgå af afgørelsen, hvilke vilkår i godkendelsen eller tilladelsen der bortfalder som følge af afgørelsen om den anmeldte ændring eller udvidelse.</p>
	<p>Alle vilkår i husdyrbrugets miljøgodkendelse er fortsat gældende efter denne afgørelse er udnyttet.</p>



2. Vejledning

Vi gør opmærksom på, at det anmeldte, ikke kræver en byggetilladelse, men at du skal huske at anmelde ændringerne til BBR. Dette kan du f.eks. gøre ved at logge ind på www.bygogmiljoe.dk (BOM) og oprette en byggesag. Du udfylder blot alle de oplysninger, du også ville gøre i forbindelse med en ansøgning om byggetilladelse og sender den afsted i BOM. Hvis du går i stå eller mangler hjælp, kan du kontakte den digitale hotline på tlf. 7020 0000.

Hvis det mod forventning viser sig, at arealet, hvor plansiloen skal placeres, er drænet, forudsættes det, at drænene sløjfes eller føres i lukkede rør i en afstand af minimum 15 meter fra anlægget.

Sløjfning eller omlægning af dræn, hvor der er medbenyttet, kræver en forudgående tilladelse efter vandløbsloven.

3. Retsvirkning

Afgørelsen er meddelt efter husdyrgodkendelsesbekendtgørelsens § 13.

Afgørelsen bortfalder, hvis den ikke er udnyttet senest 6 år efter, den er meddelt.

Afgørelsen anses for udnyttet, når byggeriet faktisk er afsluttet.

4. Offentliggørelse

Høring af ansøger og naboer

Udkast til afgørelse har været i høring hos ansøger, der ikke har haft bemærkninger til udkastet.

Der er forud for denne afgørelse ikke foretaget høring af naboer jf. Husdyrbrugloven § 56, stk. 2, da kommunen har vurderet, at afgørelsen er af underordnet betydning.

Offentliggørelse

Afgørelsen er offentliggjort den **10. oktober 2024** på Struer Kommunes hjemmeside på www.struer.dk under fanen "Om kommunen" – "Høringer, afgørelser og offentliggørelser" og på miljøstyrelsens digitale miljøportal <https://dma.mst.dk>.

Følgende parter har modtaget den endelige afgørelse til orientering:

Ansøger

Morten Thise
Niels Houe Møller, Tegnestuen07

Øvrige parter

Danmarks Fiskeriforening, mail@dkfisk.dk
Danmarks Sportsfiskerforbund, post@sportsfiskerforbundet.dk
Ferskvandsfiskeriforeningen for Danmark, nb@ferskvandsfiskeriforeningen.dk
Danmarks Naturfredningsforening, dnstruer-sager@dn.dk
Danmarks Naturfredningsforening, Struer, struer@dn.dk

Det Økologiske Råd, info@rgo.dk
Dansk Ornitologisk Forening, natur@dof.dk
Dansk Ornitologisk Forening, struer@dof.dk
Holstebro Museum, Mette.klingenberg@holstebro-museum.dk
Arbejderbevægelsens Erhvervsråd, ae@ae.dk
Forbrugerrådet, fbr@fbr.dk
Styrelsen for Patientsikkerhed, trvest@stps.dk
Klosterhedens Venner, GoldenGirl@mail.dk
Foreningen Greenpeace Danmark, info.dk@greenpeace.org

5. Klage- og søgsmålsvejledning

Du kan klage over afgørelsen til Miljø- og Fødevareklagenævnet. Klageberettiget er ansøger, klageberettigede myndigheder og organisationer og enhver, der har en individuel, væsentlig interesse i sagen.

En eventuel klage skal stiles til Miljø- og Fødevareklagenævnet og indsendes gennem klageportalen via www.borger.dk eller www.virk.dk. Klagen skal indsendes **senest den 7. november 2024**.

Er klagen ikke modtaget senest kl. 23.59 på datoen for klagefristens udløb, kan klagenævnet beslutte, at klagen ikke er indsendt rettidigt.

En klage er indgivet, når den er tilgængelig for Struer Kommune på klageportalen.

En eventuel klage har ikke opsættende virkning, medmindre klagenævnet bestemmer andet, hvorfor afgørelsen på eget ansvar kan udnyttes før klagefristen, er udløbet.

Det er en betingelse for klagenævnets behandling af klagen, at klager indbetaler et gebyr til Miljø- og Fødevareklagenævnet.

Vejledning om gebyrordningen og gebyrets størrelse kan findes på Miljø- og Fødevareklagenævnets hjemmeside – <https://naevneneshus.dk/>.

Hvis nogen klager over afgørelsen, vil dette blive meddelt ansøger.

Ønsker du afgørelsen prøvet ved domstolene, skal sagen være anlagt inden 6 måneder efter annonceringen.

På vegne af Struer Kommune



Kristian Iversen
Agronom
Center for Plan og Miljø

Bilag

Bilag 1 Oversigtsplan for placering af ny lagune

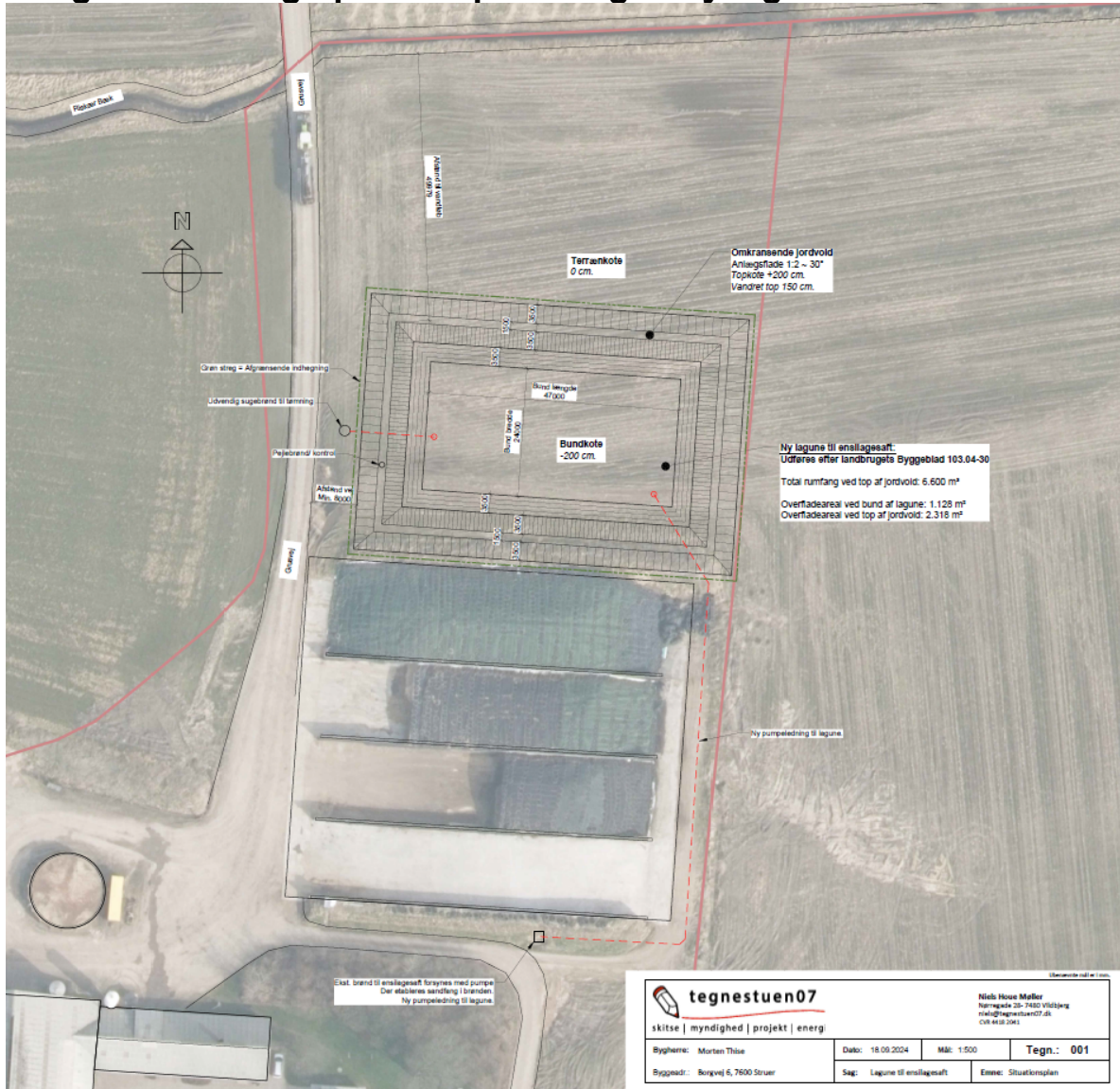

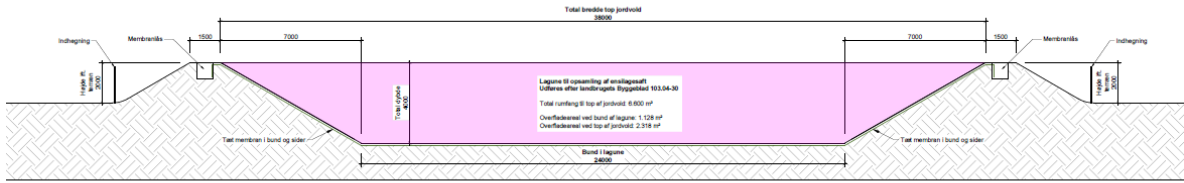

Tværsnit i ny lagene til ensilagesaft
Mål 1:100

tegnstuen07
skitse | myndighed | projekt | energi

Hank Hove Møller
Ravnkilde 28, 7450 Viborg
tsh@tegnstuen07.dk
tsh@hvm.dk

Bygherre: Morsø Thise	Dato: 18.09.2024	Mål: 1:100	Tegnl.: 301
Projekt: Børnvej 6, 7400 Struer	Sup: Lagene til ensilagesaft	Emne: Prøvestift	

