

Center Natur og Miljø

Kærgaard I/S - v/Søren O V Kvist og Allan Laursen Kvist
Estrupvej 55, Estrup
9530 Støvring

Hobrovej 110 | 9530 Støvring
Telefon 99 88 99 88
raadhus@rebild.dk | www.rebild.dk

Journalnr: 09.17.42-P19-3-16
Ref.: Regitze Steinfeldt
Telefon: 99889957
E-mail: cnm@rebild.dk

Dato: 02-09-2016

§ 30 afgørelse om ikke-godkendelsespligt til udvidelse af stalde pga. dyrevelfærdsmæssige krav på Hornumgårdvej 2, Tranten, 9530 Støvring

Rebild Kommune, Center Natur og Miljø, har den 11. august 2016 modtaget en anmeldelse om ændring af gulvsystem til opfyldelse af dyrevelfærdsmæssige krav på ejendommen Hornumgårdvej 2, Tranten, 9530 Støvring, jf. § 30 i husdyrgodkendelsesbekendtgørelsen¹.

Center Natur og Miljø har foretaget en konkret vurdering af anmeldelsen i henhold til husdyrgodkendelsesloven² samt § 30 i husdyrgodkendelsesbekendtgørelsen.

Rebild Kommune vurderer, at det anmeldte overholder kravene i § 30 i husdyrgodkendelsesbekendtgørelsen samt i §§ 6 og 8 i husdyrgodkendelsesloven og ikke er i strid med Kommuneplan 2013-25³.

Afgørelse

Det anmeldte projekt kræver ikke tilladelse eller godkendelse i medfør af §§ 10, 11 eller 12, i husdyrgodkendelsesloven og kan derfor bringes til udførelse.

Nabo/partshøring

Rebild kommune har undladt at foretage nabohearing jf. § 38, stk. 4 i husdyrgodkendelsesbekendtgørelsen, da Rebild Kommune skønner det anmeldte projekt har underordnet betydning for naboerne. Da det anmeldte projekt udføres indenfor allerede eksisterende bygninger.

Projektet har i perioden fra 18. august 2016 til 1. september 2016, været i høring hos ansøger.

Der indkom ingen bemærkninger.

¹ Bekendtgørelse om tilladelse og godkendelse m.v. af husdyrbrug. BEK nr. 44 af 11/01/2016.

² Bekendtgørelse af lov om miljøgodkendelse m.v. af husdyrbrug. LBK nr. 442 af 13/05/2016.

³ <http://rebild.dk/politik/planer/kommuneplan-2013-2025>.

Projektbeskrivelse

I forbindelse med udnyttelsen af miljøgodkendelsen på Hornumgaardvej 2, Tranten, 9530 Støvring søges der om en velfærdsmæssig ændring af staldsystemet.

For at overholde kravene i Lov om hold malkekvæg, søges der om etablering af sygebokse samt kælvningsfaciliteter.

I anmeldelsen er der vinget af, at alle afstandskrav er overholdt.

Se vedlagt anmeldelse med bilag.

Ansøger er kommet med supplerende oplysninger 18. august 2016:

Jf. § 27 stk. 2 i LBK nr. 470 af 15/05/2014 – kælvning. Der er på bedriften 400 køer (på Estrupvej 48 og 55, samt på Hornumgårdvej 2). Der skal så være 8 enkeltkælvningsbokse og 8 pladser i fællesforberedelsesboks. Pladskrav = $8 \cdot 12 \text{ m}^2 + 8 \cdot 8 \text{ m}^2 = 160 \text{ m}^2$

JF. §24 stk. 1 – sygepladser. Der er 260 køer på ejendommen, hvilket betyder der skal være 3 sygepladser. Det kan være enten enkeltbokse af 12 m^2 eller fællesbokse hvor hver ko skal have 8 m^2 . Det giver i alt 36 eller 24 m^2 .

Det giver så i alt 184 m^2 , når sygefaciliteterne sammenfattes i en fællesboks.

Staldens bredde er ca. 22,5 meter. De sidste 9 meter i længderetningen er lavet til enkeltbokse og fællesbokse. Der er en midtergang på ca. 2 meter. Det giver et samlet areal på ca. $(22,5-2) \cdot 9 = 184,5 \text{ m}^2$.

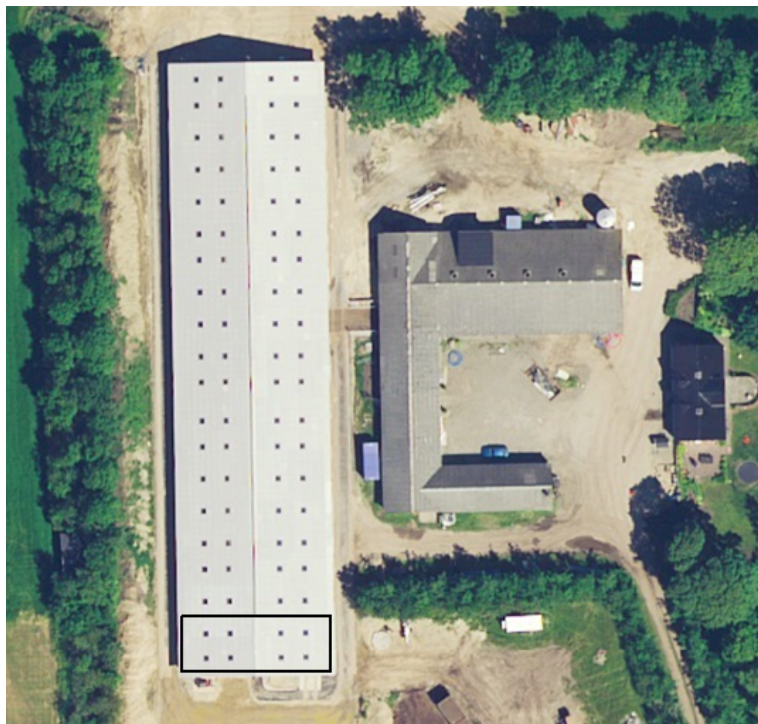

Figur 1. Den sorte boks i syd enden af kostalden markerer arealet med dybstrøelse.

I etape 2 er der godkendt 450 køer på ejendommen. Dertil skal der så ligges ca. 70 goldkøer som er på Estrupvej 55. Det giver en samlet besætning på 520 køer. Der skal så være 11 enkeltkælvningsbokse og 10 pladser i fællesboks jf. § 27 stk. 2 i LBK nr. 470 af 15/05/2014 – kælvning.

Sygepladser: der skal være 6 pladser jf. §24 stk. 1. Enten enkeltpladser af 12 m^2 eller fællespladser af 8 m^2 . Det giver således 72 eller 48 m^2 .

Når etape 2 er gennemført skal der være $11 \cdot 12 \text{ m}^2 + 10 \cdot 8 \text{ m}^2 + 6 \cdot 12(8) \text{ m}^2 = 284(260) \text{ m}^2$. Den indsendte anmeldelse går kun på besætningen på Hornumgårdvej 2, men i lov om hold af malkekvæg... står der faktisk "bedrift".

Vurdering

Ændring af staldanlæg på husdyrbrug i forbindelse med opfyldelse af dyrevelfærdsmæssig krav kan, jf. § 30 husdyrgodkendelsesbekendtgørelsen, vurderes gennem en anmeldelsesordning.

Projektets nærmere beskrivelse og forhold til kravene i husdyrgodkendelsesbekendtgørelsen og Rebild Kommunes vurdering fremgår af vedlagte bilag.

Der sker ingen udvidelse af dyreholdet og ændringen ligger indenfor rammerne af dyrevelfærdskravene jf. lov nr. 470 af 15. maj 2014. Lov om hold af malkekvæg og afkom af malkekvæg og bek. nr. 498 af 30. maj 2016. Bekendtgørelse om hold af malkekvæg og afkom af malkekvæg.

Med baggrund i ovennævnte, er det Rebild Kommunes vurdering, at det anmeldte overholder kravene i § 30 i husdyrgodkendelsesbekendtgørelsen samt i §§ 6 og 8 i husdyrgodkendelsesloven, og ikke er i strid med Kommuneplan 2013-25.

Afgørelsen er gyldig fra offentliggørelsen, fredag den 9. september 2016, der sker på www.rebild.dk.

Klage- og søgsmålsvejledning

Godkendelser og tilladelser kan påklages til Natur- og Miljøklagenævnet inden 4 uger fra afgørelsen er offentligt bekendtgjort. En eventuel klage skal indsendes gennem Klageportalen, som findes på www.borger.dk eller www.virk.dk. En eventuel klage skal være Natur og Miljøklagenævnet i hænde **senest fredag den 7. oktober 2016, kl. 23.59**.

Hvis kommunen fastholder sin afgørelse, skal den senest 3 uger efter klagefristens udløb indsende kommunens bemærkninger til sagen og de anførte klagepunkter. Kommunen skal endvidere fremsende de dokumenter, der er indgået i sagens bedømmelse.

Det er en betingelse for Natur- og Miljøklagenævnets behandling af en klage, at klager indbetaler et gebyr til Natur- og Miljøklagenævnet. Klagegebyret er fastsat til 500 kr. Opkrævning finder sted i forbindelse med indsendelse af klagen gennem Klageportalen. Vejledning om klageportalen kan findes på Natur- og Miljøklagenævnets hjemmeside www.nmkn.dk.

I særlige tilfælde kan en klage indsendes uden om Klageportalen. De særlige forhold, som kan begrunde en undtagelse fra kravet om at klage via Klageportalen er f.eks. særlige handicap, såvel kognitiv som fysisk funktionsnedsættelse samt demens. En undtagelse kan også gælde for: borgere, der mangler digitale kompetencer, for visse socialt udsatte borgere, borgere med psykiske lidelser og borgere med sprogvanskeligheder, hvor hjælp og vejledning fra myndigheden eller nævnet ikke konkret vurderes at være en egnet løsning.

Hvis du tilhører en af de nævnte grupper og trods vejledning ikke har mulighed for at bruge Klageportalen, kan du aflevere/indsende din klage til kommunen:

Rebild Kommune
Center Natur og Miljø
Hobrovej 110
9530 Støvring

Du skal begrunde din anmodning om fritagelse for brug af Klageportalen. Hvis du er fritaget for at bruge digital post af din kommune, bedes du oplyse dette i din anmodning. Myndigheden sørger for at sende din anmodning videre til Natur- og Miljøklagenævnet, som i hvert enkelt

tilfælde vurderer, om der foreligger særlige forhold, der gør, at du kan blive fritaget for at bruge Klageportalen.

Du får besked fra Natur- og Miljøklagenævnet, om din anmodning kan imødekommes.

Godkendelsen kan godt udnyttes, selvom der klages over den, medmindre Natur- og Miljøklagenævnet bestemmer andet, og under forudsætning af, at andre nødvendige tilladelser er indhentet. Det skal bemærkes, at Natur- og Miljøklagenævnet ved sin behandling kan ændre eller ophæve en godkendelse. Udnyttes en godkendelse, der er klaget over, sker det derfor for egen regning og risiko.

Denne afgørelse kan endvidere indbringes for domstolene, jf. husdyrgodkendelseslovens § 90. En eventuel sag skal være anlagt inden 6 måneder efter annonceringen.

Udnyttelse af tilladelsen

Afgørelsen bortfalder, hvis den ikke er udnyttet senest 2 år efter, at afgørelsen er meddelt.

Afgørelsen kan godt udnyttes selvom der klages over den, medmindre Natur- og Miljøklagenævnet bestemmer andet, og under forudsætning af at andre nødvendige tilladelser er indhentet. Det skal bemærkes, at Natur- og Miljøklagenævnet ved sin behandling kan ændre eller ophæve en afgørelse.

Udnyttes en afgørelse, der er klaget over, sker det for egen regning og risiko.

Oplysninger i øvrigt

Spørgsmål til denne afgørelse eller til sagen i øvrigt, kan rettes til undertegnede på tlf. 99889957 eller e-mail cnm@rebild.dk.

Med venlig hilsen

Regitze Steinfeldt
Miljømedarbejder

Bilag:

Anmeldelse og kommunens vurdering

Kopi til:

Danmarks Naturfredningsforening – via e-mail: dnrebild-sager@dn.dk

Danmarks Naturfredningsforening, lokalafdeling Rebild – via e-mail: Rebild@dn.dk

Natur- og miljøkonsulent Carsten Aarup fra Agri Nord, - via e-mail: caa@agrinord.dk

Anmeldeordning for husdyrbrug § 30. Udvidelse af stalde pga. dyrevelfærd

	Navn	Adresse og e-post		Telefonnr.
Anmelder:	Kærgaard I/S	Estrupvej 55, 9530 Støvring fam.kvist@os.dk		983851361
Ejer/ejere:	Allan Laursen Kvist	Estrupvej 55, 9530 Støvring fam.kvist@os.dk		983851361
	Adresse	CVR-nr.	CHR-nr.	Matrikel nr. og ejerlav
Husdyrbruget hvor udvidelse finder sted:	Hornumgårdvej 2 9530 Støvring	25861892	99305	Matrikel nr. 1a, Hornumgård, Ø. Hornum

Evt. Konsulent Navn og e-post	Carsten Aarup, caa@agrinord.dk , Agri Nord
----------------------------------	---

Husdyrproduktion				
	Dyreart/ Type	Antal dyr	Dyreenheder (DE)	Vægtgrænser/ aldersgrænser
Nuværende produktion	Malkekøer	450	600,57	
	Småkalve	74	18,76	0-4 mdr.
	Tyrekalve	233	0,76	40-45 kg
	Kvier	37	23,16	23-25 mdr.

Hvilken lov eller bekendtgørelse anmeldes der efter:

anmelderordningen i bekendtgørelse nr. 44 af den 11/1-2016 om tilladelse og godkendelse m.v. af husdyrbrug § 30 velfærdsudvidelse.

Beskriv udvidelsen herunder det beregnede behov til opfyldelse af dyrevelfærdskrav.

Velfærdsudvidelsen foregår i 2 etaper.

1. etape omhandler 260 køer, og derfor udvides der med 3 sygebokse jf. § 24 i LBK nr. 470 af 15/5/2014. Derudover udvides der også med 5 enkeltkælvningsbokse og 5 fællesforberedelsesbokse jf. § 27 stk. 2 i LBK nr. 470 af 15/5/2014.
2. etape omhandler 190 køer og 37 kvier – i alt 227 kreaturer. Derfor udvides der med 3 sygebokse jf. § 24 i LBK nr. 470 af 15/5/2014. Derudover udvides der også med 5 enkeltkælvningsbokse og 4 fællesforberedelsesbokse jf. § 27 stk. 2 i LBK nr. 470 af 15/5/2014.

		JA	NEJ
1.	Er den korteste afstand fra det anlæg, der påtænkes ændret eller udvidet til nabobeboelse større end 100 meter . (Hvis nej skal tilbygningen eller ændringen udføres i modsat retning af nabobeboelse.)	x	
2.	Husdyrproduktionens størrelse og sammensætning er den samme før og efter ændringen.	x	
3.	Kan ændring eller udvidelse af staldanlæg ske uden væsentlige ændringer i	x	

	eksisterende terræn.		
4.	Sker bygningsudvidelse alene ved tilbygning til eksisterende staldanlæg eller ved opførelse af nyt staldanlæg i umiddelbar tilknytning til eksisterende staldanlæg	x	
5.	Fremstår ændringen eller udvidelsen i samme byggestil som det eksisterende staldanlæg, herunder ydre byggematerialer, farver og taghældning.	x	
6.	Tilbygning eller nyt staldanlæg udføres så bredden ikke bliver større end eksisterende staldanlægs bredde + 5 %, dog maksimalt 2 meter.	x	
7.	Bygningshøjde, herunder taghøjde, bliver maksimalt 1,5 meter højere end det eksisterende staldanlægs højde.	x	
8.	Er korteste afstand fra det ændrede staldanlæg til enkelt vandindvindingsanlæg større end 25 meter	x	
9.	Er korteste afstand fra det ændrede staldanlæg til almene vandindvindingsanlæg større end 50 meter	x	
10.	Er korteste afstand fra det ændrede staldanlæg til vandløb (herunder dræn) større end 15 meter	x	
11.	Er korteste afstand fra det ændrede staldanlæg til offentlig vej og privat fællesvej større end 15 meter	x	
12.	Er korteste afstand fra det ændrede staldanlæg til levnedsmiddelvirksomhed større end 25 meter	x	
13.	Er korteste afstand fra det ændrede staldanlæg til naboskel større end 30 meter (pelsdyr 5 meter)	x	
14.	Er korteste afstand fra det ændrede staldanlæg til beboelse på samme ejendom større end 15 meter	x	
15.	<p>Ved anmeldelse kombineret med tilskud om etablering af løsdrift i farestalde: Er følgende afstande overholdt:</p> <ul style="list-style-type: none"> - Der er mere end 300 meter til beskyttet natur omfattet af § 7, stk. 1 i lov om miljøgodkendelse m.v. af husdyrbrug - Der er mere end 100 meter til andre ammoniakfølsomme naturtyper i Natura 2000 områder, § 3 beskyttede heder, moser og overdrev og ammoniakfølsomme skove 		

Ansøgers bemærkninger	
Anmeldelsen	<p>Anmeldelsen skal vedlægges kort i maksimum målestok 1:10.000 med oplysninger om:</p> <ol style="list-style-type: none"> 1. Placering af eksisterende bygninger og anlæg og placering af det anmeldte. 2. Til- og frakørselsforhold til det anmeldte. 3. Beplantningsplan med beskrivelse af eksisterende afskærmende beplantning for bygninger og anlæg, samt fremtidig afskærmende beplantning. <p>Anmeldelsen skal yderligere indeholde tegninger med angivelse af bygningshøjder, grundmål og kapacitet.</p> <p>Ovenstående punkter er beskrevet i miljøgodkendelsen for ejendommen.</p>

Byggeansøgning	Kommunen kan samtidig behandle din byggeansøgning for anlægget.	
	Ønskes velfærdsændringen byggesagsbehandlet:	Ja: <input type="checkbox"/> Nej: <input checked="" type="checkbox"/>
Hvis ja, skal følgende bilag indsendes samtidigt:		
<ol style="list-style-type: none"> 1. Anlægsplan i mål 1:200 2. Fornødne konstruktionstegninger 		
De nødvendige bilag indsendes		Elektronisk: <input checked="" type="checkbox"/> Papir: <input type="checkbox"/>

Indsendt af: 11/8/2016 Carsten Aarup, Agri Nord

Dato Navn

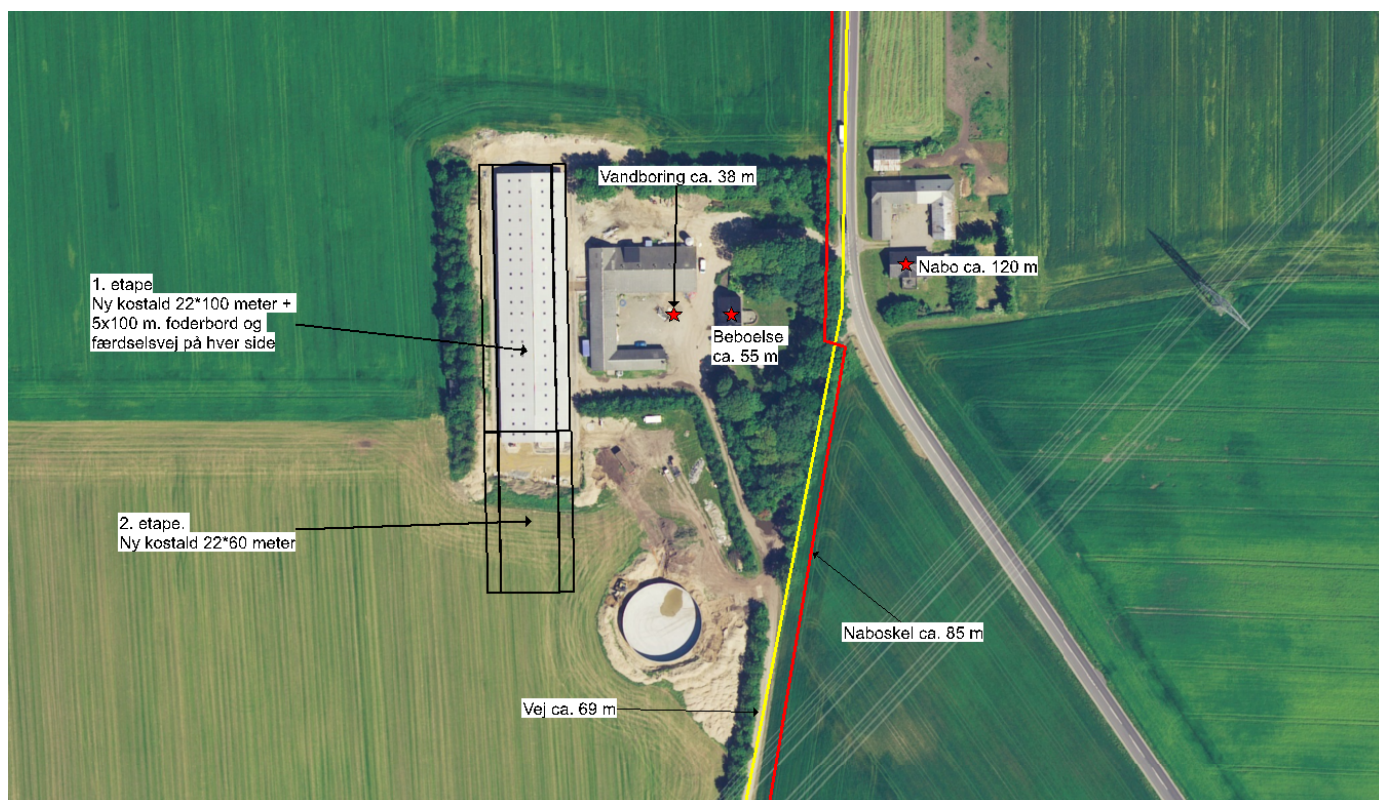

Figur 2. Oversigtsbillede

Udfyldes af kommunen:

Ligger velfærdsændringen indenfor bygge- og beskyttelseslinier for:

Skov	Ja: <input type="checkbox"/>	Nej: <input checked="" type="checkbox"/>
Strand	Ja: <input type="checkbox"/>	Nej: <input checked="" type="checkbox"/>
Klitfredning	Ja: <input type="checkbox"/>	Nej: <input checked="" type="checkbox"/>
Fortidsminder	Ja: <input type="checkbox"/>	Nej: <input checked="" type="checkbox"/>



Kirke	Ja: <input type="checkbox"/>	Nej: <input checked="" type="checkbox"/>
Fredede områder	Ja: <input type="checkbox"/>	Nej: <input checked="" type="checkbox"/>
Å og sø	Ja: <input type="checkbox"/>	Nej: <input checked="" type="checkbox"/>

Ligger velfærdsændringen indenfor områder i kommuneplanen udpeget som:

Særlige naturbeskyttelsesinteresser	Ja: <input type="checkbox"/>	Nej: <input checked="" type="checkbox"/>
Landskabelige værdier	Ja: <input type="checkbox"/>	Nej: <input checked="" type="checkbox"/>
Værdifulde kulturmiljøer	Ja: <input type="checkbox"/>	Nej: <input checked="" type="checkbox"/>
Nationale geologiske interesseområder	Ja: <input type="checkbox"/>	Nej: <input checked="" type="checkbox"/>

Ligger ventilationsafkast indenfor 300 meter fra:

Naturområder omfattet af lovens § 7, stk. 1	Ja: <input type="checkbox"/>	Nej: <input checked="" type="checkbox"/>
Andre ammoniakfølsomme naturtyper, som indgår i udpegningsgrundlaget for internationale-naturbeskyttelsesområder	Ja: <input type="checkbox"/>	Nej: <input checked="" type="checkbox"/>
heder, moser og overdrev som er beskyttet af naturbeskyttelseslovens § 3	Ja: <input type="checkbox"/>	Nej: <input checked="" type="checkbox"/>
Ammoniakfølsom skov	Ja: <input type="checkbox"/>	Nej: <input checked="" type="checkbox"/>