

§ 12 tillægsgodkendelse af Vinkelvej 24 7840 Højslev

efter § 12, stk. 3 i Lov nr. 1572 af 20. december 2006 om miljøgodkendelse m.v. af husdyrbrug.

Meddelt d. 3. april 2017

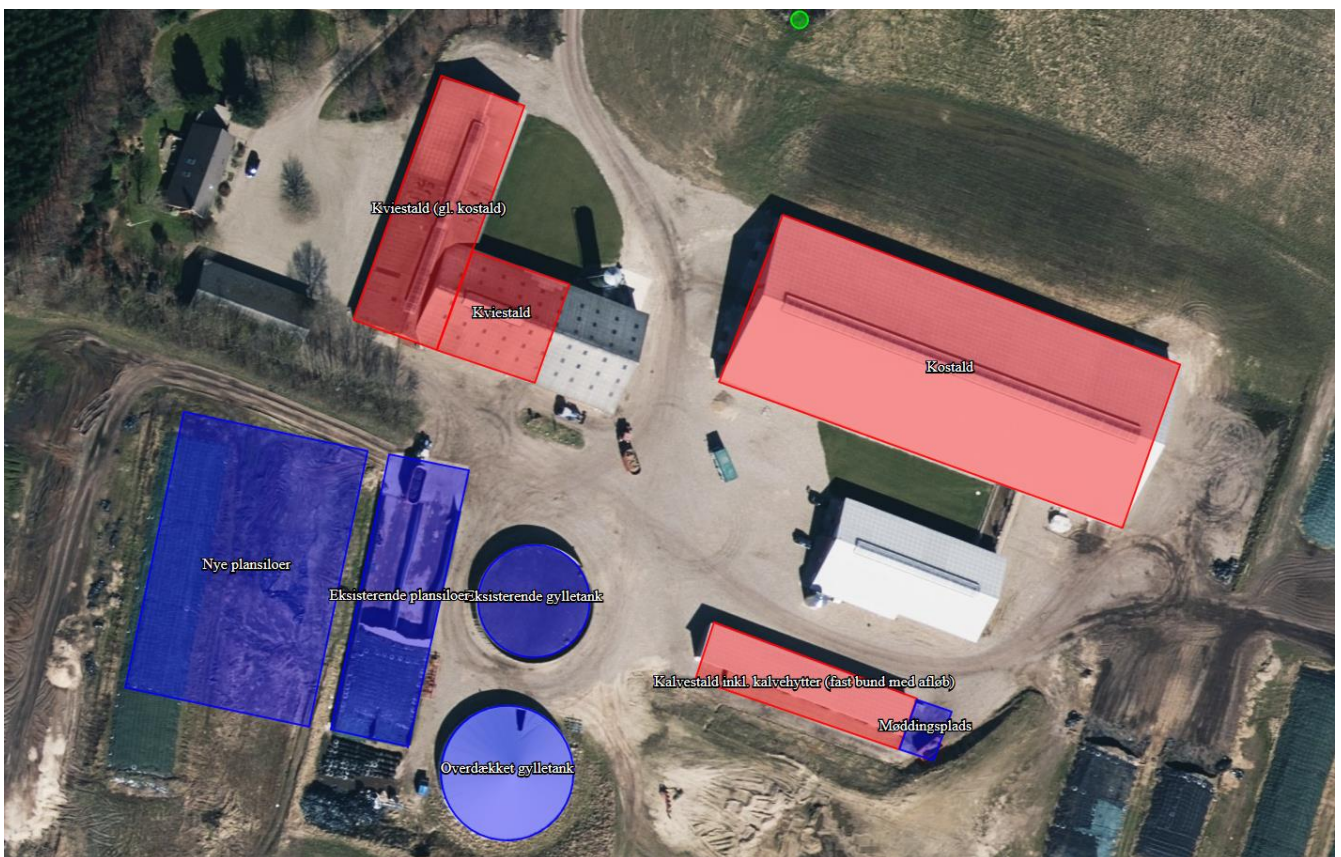

1. Tillæg til miljøgodkendelse. Tillægget vedrører en ændret placering af kalvestalden og ændring i dyreholdet.

Godkendelse af virksomhed i henhold til Lov om miljøgodkendelse m.v. af husdyrbrug (lov nr. 1572 af 20. december 2006) og Miljøbeskyttelsesloven (lov nr. 358 af 6. juni 1991).

Bedrift:

Adresse:	Vinkelvej 24, 7840 Højslev
Matr. nr.:	4b, Søby By, Kopperup
CVR-nummer:	36288337
P-nr.:	1020117199

Ansøger:

Navn:	I/S Bligaard v/ Henrik Bligaard og Erik Bligaard
Adresse:	Vinkelvej 24, 7840 Højslev
Telefon:	97 53 59 52 / 20 73 14 02
E-mail:	bligaard24@hotmail.com

Ejere af bedriften:

Navn:	Erik Bligaard
Adresse:	Viborgvej 309, 7840 Højslev
Navn:	Henrik Bligaard
Adresse:	Vinkelvej 24, 7840 Højslev

Kontaktperson:

Navn:	Erik Bligaard
Adresse:	Viborgvej 309, 7840 Højslev
Telefon:	97 53 59 52 / 20 73 14 02
E-mail:	bligaard24@hotmail.com

Konsulent:

Virksomhed:	Landbo Limfjord
Adresse:	Resenvej 85, 7800 Skive
Kontaktperson:	Nina G. Ottesen
Telefon:	9615 3005

Vigtige datoer:

Skive Kommune modtog ansøgningen	14. februar 2017
Høring af naboer i 3 uger	10. marts 2017
Godkendelsen blev meddelt/annonceret	3. april 2017
Klagefristen udløb	1. maj 2017
Revurdering af vilkår i tillæg skal ske første gang	2027

Kort beskrivelse af det ansøgte projekt:

Der er søgt om et tillæg til eksisterende godkendelse, som er meddelt den 29. juni 2011.

Bedriften har en eksisterende miljøgodkendelse efter § 12 i husdyrloven meddelt i 2011 til 404 malkekøer med opdræt svarende til 761,51 DE i kvæg (DE er beregnet efter dagældende beregninger). Denne godkendelse er delvist udnyttet, da kostalden er bygget, men den er mindre end ansøgt. Derudover er kalvestalden og møddingspladsen bygget, men de er placeret anderledes end ansøgt. Desuden anvendes en tidligere kostald nu til kviestald. Dette lovliggøres i dette tillæg. Gyllebeholderen (2.000 m³ fra 1992) bliver ikke overdækket som godkendt i 2011. Det samlede dyrehold bliver mindre, end det som oprindeligt var godkendt i 2011.

Besætningen øges i forhold til nudriften før godkendelsen fra 2011 fra 259,54 DE til 676,71 DE, men det reduceres i forhold til det godkendte i 2011.

Oversigt over dyreholdet i nudrift (før 2011), godkendt i 2011 og i ansøgt drift:

Vinkelvej 24, Højslev								
Besætning nudrift før 2011			Besætning godkendt 2011			Besætning ansøgt 2017		
Dyreart	Stk.	DE	Dyreart	Stk.	DE	Dyreart	Stk.	DE
Malkekøer, tung race Årsdyr	141	188,18	Malkekøer, tung race Årsdyr	404	539,18	Malkekøer, tung race Årsdyr	335	527,81
Kvier/stude, tung race (6-26 mdr.), årsdyr	122	59,96	Kvier/stude, tung race (4-27 mdr.), årsdyr	413	200,49	Kvier/stude, tung race (5-24 mdr.), årsdyr	288	127,85
Småkalve, tung race (0-6 mdr.), årsdyr	32	8,65	Småkalve, tung race (0-4 mdr.), årsdyr	80	20,27	Småkalve, tung race (0-5 mdr.), årsdyr	76	19,84
Tyrekalve, tung race, 40-50 kg, produceret	70	2,75	Tyrekalve, tung race, 40-50 kg, produceret	240	1,57	Tyrekalve, tung race, 40-50 kg, produceret	185	1,21
I alt		259,54			761,51			676,71

TABEL 1

Kort resume af godkendelsens indhold:

Afstandskrav

Placering af kalvestald med kalvehytter og møddingsplads kræver ingen dispensationer for de afstandskrav, der er fastlagt i husdyrbrugslovens §§ 6, 7 og 8. Kostalden, hvor der nu skal være kvier er etableret som stald.

Ammoniak og særlig værdifuld natur (NBL § 3, HBL § 7 og Natura 2000)

Ansøgningen overholder det generelle ammoniakkrav.

Anlægget er placeret i god afstand til ammoniakfølsom natur, og det vurderes, at det ansøgte ikke vil påvirke tilstanden af de nærliggende naturområder i negativ retning.

Bilag IV arter

Det vurderes, at potentielle levesteder eller sporadiske opholdssteder for bilag IV arter ikke påvirkes væsentligt af det ansøgte projekt.

Lugt, støj, vibrationer, lys og lugt

Geneafstandene for lugt er overholdt til alle områdetyper og til enkeltbolig.

Antal transporter til/fra bedriften pr. år vil være færre i forhold til den oprindelige godkendelse fra 2011. Der sker ingen væsentlige ændringer indenfor øvrige støjklider. Samlet set vurderes der ikke at være væsentlige gener forbundet med ændringen.

Håndtering/opbevaring af olie, affald, sprøjtemidler og andre kemikalier

Det er vurderet, at håndtering og opbevaring af olie, affald, pesticider m.v. sker under hensyntagen til miljøbeskyttelseslovens bestemmelser, således forurening af jord, grundvand og overfladevand begrænses.

Skadedyrsbekæmpelse

Det er vurderet, at der er foretaget de nødvendige tiltag for at begrænse tilstedeværelsen af skadedyr.

Driftskontrol

Af afsnittet om driftskontrol fremgår de vilkår om dokumentation, som husdyrbruget skal kunne fremvise for tilsynsmyndigheden for at eftervise, at de øvrige vilkår i godkendelsen er overholdt.

Bedst anvendelig teknologi (BAT) og renere teknologi

BAT-niveauet for ammoniak kan fastlægges til 4.143 kg NH₃-N/år ud fra Miljøstyrelsens retningslinjer for BAT. Ansøgningen viser et samlet ammoniaktab på 4.112 kg NH₃-N/år, hvilket ligger under BAT-niveauet for ammoniak, og BAT-niveauet er derfor overholdt. Det vurderes, at husdyrbruget har truffet de nødvendige foranstaltninger til at forebygge og begrænse forureningen fra husdyrbrugets anlæg.

Den nye kostald er etableret med gyllekanaler med linespil og med skraber på gyllekanalerne. Derudover er der fast overdækning på den ene gyllebeholder.

I malkekvægsindustrien er der generelt ikke driftsikre teknologier, som kan reducere fosforindholdet i husdyrgødningen. Foderoptimeringer er svært håndterbare, da kvægs fordøjelsessystem kan påvirkes af selv mindre ændringer i foderets sammensætning. Dette kan betyde et fald i mælkeydelsen, som er svært at prissætte. Skive Kommune har derfor ikke fastlagt et BAT-niveau for fosfor i denne godkendelse.

Management, energi- og vandforbrug og gødningshåndtering vurderes ligeledes at leve op til krav om BAT. Skive Kommune vurderer, at husdyrbruget efter udvidelsen kan drives uden væsentlige indvirkninger på miljøet, såfremt vilkårene i denne godkendelse overholdes.

Det vurderes at husdyrbruget har truffet de nødvendige foranstaltninger til at forebygge og begrænse forureningen fra husdyrbrugets anlæg.

Indkomne høringssvar

Ansøgningen om miljøgodkendelse er ikke offentliggjort, da det drejer sig om et tillæg, hvor dyreholdet blot reduceres i forhold til det allerede godkendte og de bygningsmæssige ændringer ikke forventes at påvirke omgivelserne væsentligt.

Udkast til tillæg til miljøgodkendelsen har været i nabohøring i 3 uger. Der er ikke indsendt bemærkninger fra naboerne i høringsperioden.

Godkendelsen er udarbejdet af:

Skive Kommune
Byg og Miljø
Rådhuspladsen 2
7800 Skive

Tilsynsmyndighed:

Skive Kommune
Byg og Miljø
Rådhuspladsen 2
7800 Skive

Sagsbehandler: Kirsten Brødbæk
Kvalitetskontrol: Marianne Dyhrberg
Sagsnummer: 779-2017-6232

Indholdsfortegnelse

1.1	Ansøgning	6
1.2	Godkendelse.....	6
1.	GODKENDELSENS GYLDIGHED, RETSBESKYTTELSE OG REVURDERING	7
2.1	Godkendelsens udnyttelse og ibrugtagning	7
2.2	Retsbeskyttelse og revurdering.....	7
2.	KLAGEVEJLEDNING	8
3.	OFFENTLIGGØRELSE OG HØRING	9
4.1	Parter, der har fået resume af udkast eller udkast til godkendelse tilsendt i høring	9
4.2	Underretning om godkendelsen	9
4.	GENERELLE FORHOLD	10
5.1	Drift og indretning	10
5.	ANLÆGGET	11
6.1	Årsproduktion.....	11
6.2	Placering i landskabet og i forhold til beskyttelseslinjer, lokalisering m.v.....	11
6.3	Drift og indretning af staldanlæg.....	12
6.4	Gødningsproduktion, opbevaring og afsætning.....	14
6.5	Foder.....	15
	Spildevand og restvand herunder regnvand	15
6.6	Støj og vibrationer, herunder transport.....	15
6.7	Lysforhold	15
6.8	Lugt og støv	15
6.9	Affald, råvarer, ressourcer og hjælpestoffer	16
6.10	Skadedyrsbekæmpelse	16
6.11	Driftskontrol/Egenkontrol og dokumentation	16
6.12	Renere teknologi og BAT.....	16
6.	KONKLUSION	17
	Bilag 1. Grundlag for vilkår og lovgivning	18
	Bilag 2. Situationsplan – Vinkelvej 24	19
	Bilag 3. Oversigt over ejendommen i forhold til natur	20
	Bilag 4. Oversigt over gyldige vilkår i godkendelsen fra 2011	21

ANSØGNING OG GODKENDELSE

1.1 Ansøgning

I/S Bligaard har søgt om tillæg til ændring af dyreholdet på bedriften på Vinkelvej 24, 7840 Højslev. Ansøgningen er indsendt via husdyrgodkendelse.dk.

Bedriften har en eksisterende miljøgodkendelse efter § 12 i husdyrloven meddelt den 29. juni 2011. Denne godkendelse er delvist udnyttet ved at kostalden er bygget, dog mindre end godkendt. Derudover er kalvestalden og møddingspladsen opført, men de er placeret anderledes end vurderet i godkendelsen.

Ansøgningen, skema nr. 95698, er modtaget via husdyrgodkendelse.dk af Skive Kommune den 14. februar 2017, og er indgivet på baggrund af, **at ejer ønsker en retslig lovliggørelse af den eksisterende produktion.**

Ansøgningen bygger på oplysningskrav ved ansøgning om godkendelse af husdyrbrug:

- Lov. nr. 1572 af 20/12/2006 om miljøgodkendelse m.v. af husdyrbrug (husdyrbrugsloven).
- Bek. nr. 211 af 28/02/2017 om tilladelse og godkendelse m.v. af husdyrbrug.

Alternative løsninger og 0-alternativ

Alternativet og 0-alternativet vil i denne sag være den samme, da der ikke er overvejet andre alternativer end at lovliggøre den eksisterende bygningsmasse og produktion. Det vil betyde, at den godkendte produktion vil blive drevet efter godkendelsen fra 2011 og dette tillæg.

1.2 Godkendelse

Skive Kommune meddeler godkendelse til en kvægproduktion på Vinkelvej 24, 7840 Højslev bestående af 335 malkekøer og 76 småkalve (0-5 mdr), 288 kvier (5- 24 mdr.) og 185 tyrekalve (40 – 50 kg), som vist under afsnit 6.1 om årsproduktion.

Godkendelsen meddeles efter på de givne oplysninger i ansøgningen og suppleret med kommunens vilkår og vurderinger.

Landbrugsejendommen er omfattet af husdyrbrugslovens kapitel 3, § 12 stk. 1, der vedrører anlæg til animalsk produktion for mere end 250 dyreenheder i kvæg samt bekendtgørelse om tilladelse og godkendelse m.v. af husdyrbrug.

De hovedhensyn, der har været bestemmende for afgørelsen, er anvendelse af bedste tilgængelige teknik, beskyttelse af overfladevand og natur med dens bestand af vilde planter og dyr og deres levesteder, herunder områder, der er beskyttet mod tilstandsændringer eller fredet, udpeget som internationalt naturbeskyttelsesområde eller udpeget som særligt sårbart overfor næringsstofpåvirkninger, begrænsning af eventuelle gener for naboer fra luftforurening samt støj- og lugtgener, sikring af korrekt affaldshåndtering, beskyttelse af jord og grundvand, recipienter og spildevandsafledning, hovedhensynet til de landskabelige værdier, samt en plan for nødvendige foranstaltninger ved ophør af driften for at undgå forureningsfare og for at bringe stedet tilbage i tilfredsstillende stand.

Endvidere er godkendelsen behandlet i henhold til de retningslinjer, der i dag er til rådighed for vurdering af Natura 2000 områder.

Der er ikke med denne godkendelse taget stilling til eventuel godkendelse efter anden lovgivning som f.eks. Byggeloven eller Arbejdsmiljøloven m.v.

Bortfald af vilkår i godkendelsen fra 29. juni 2011.

Følgende vilkår i godkendelsen fra 29. juni 2011 bortfalder ved udnyttelse af denne godkendelse:

Vilkår 5, 8 – 11 og 16

1. GODKENDELSENS GYLDIGHED, RETSBESKYTTELSE OG REVURDERING

2.1 Godkendelsens udnyttelse og ibrugtagning

Vilkår

- 1 **Forudsætning** Husdyrbruget skal indrettes og drives i overensstemmelse med de oplysninger, der fremgår af ansøgningen om miljøgodkendelse, skemanummer 95698 version 2 og med de ændringer, der fremgår af godkendelsens vilkår.
- 2 **Tidsfrist for udnyttelse** Der fastsættes en udnyttelsesfrist på 2 år fra dette tillæg er meddelt.

Husdyrbruget må i henhold til lov om miljøgodkendelse m.v. af husdyrbrug § 12 ikke udvides eller ændres bygnings- eller driftsmæssigt, herunder med hensyn til affaldsfrembringelsen, på en måde, der indebærer forøget forurening i forhold til det hermed tilladte, før udvidelsen eller ændringerne er godkendt af Skive Kommune.

Hvis husdyrbruget ønskes ændret eller udvidet, skal Skive Kommune have meddelelse, inden ændringen eller udvidelsen foretages.

Opmærksomheden henledes på, at denne godkendelse efter Lov om miljøgodkendelse af husdyrbrug m.v. og Miljøbeskyttelsesloven ikke fritager husdyrbruget for de nødvendige tilladelser/anmeldelser i henhold til anden lovgivning.

Skive Kommune skal som tilsynsmyndighed påse, at denne godkendelse og den øvrige miljølovgivning overholdes. Der skal altid være adgang for de personer, der af Skive Kommune er bemyndiget til at føre tilsyn.

Udnyttelsesfrist

Tidsfristen for at tage tillægget til godkendelsen i brug er sat til 2 år. Det betyder også, at hvis tillægget ikke er fuldt udnyttet senest 3 år efter den er meddelt, så bortfalder den del af tillægget, der ikke er taget i brug, og dermed vil den tilladte produktion blive nedskrevet tilsvarende (kontinuitetsprincippet).

2.2 Retsbeskyttelse og revurdering

Retsbeskyttelse

Med dette tillæg til miljøgodkendelse følger 8 års retsbeskyttelse. Kommunen kan dog i særlige tilfælde meddele forbud eller påbud før der er forløbet 8 år, jf. § 40 stk. 2 i lov om miljøgodkendelse m.v. af husdyrbrug og i medfør af § 41 i bekendtgørelse om tilladelse og godkendelse mv. af husdyrbrug.

Tilsynsmyndigheden skal tage godkendelsen op til revurdering og om nødvendigt meddele påbud eller forbud hvis:

- der er fremkommet nye oplysninger om forureningens skadelige virkning,
- forureningen medfører miljømæssige skadevirkninger, der ikke kunne forudses ved godkendelsens meddelelse,
- forureningen i øvrigt går ud over det, som blev lagt til grund ved godkendelsens meddelelse,
- væsentlige ændringer i den bedste tilgængelige teknik skaber mulighed for en betydelig nedbringelse af emissionerne, uden at det medfører uforholdsmæssigt store omkostninger for virksomheden,
- det af hensyn til driftssikkerheden i forbindelse med processen eller aktiviteten er påkrævet, at der anvendes andre teknikker,
- der er fremkommet nye oplysninger om sikkerhedsmæssige forhold på virksomheder, der er omfattet af regler fastsat i medfør af Miljøbeskyttelseslovens § 7 om risikobetonede processer m.v.

- BAT-konklusioner fra EU giver anledning til at ændre vilkårene.

Vilkårene for driftskontrol/egenkontrol kan dog til enhver tid ændres for at forbedre husdyrbrugets kontrol med egen forurening eller for at opnå et mere hensigtsmæssigt tilsyn.

Revurdering

Generelt gør sig gældende, at husdyrbrugets miljøgodkendelse regelmæssigt og mindst hver 10. år skal tages op til revurdering jf. § 40 i Bekendtgørelse om tilladelse og godkendelse mv. af husdyrbrug. Den første regelmæssige vurdering skal dog foretages, når der er forløbet 8 år fra bedriften første gang blev godkendt.

2. KLAGEVEJLEDNING

Datoen for annoncering af denne godkendelse fremgår af skemaet på side 2.

Godkendelsen kan påklages til Miljø- og Fødevareklagenævnet af ansøgeren, klageberettigede myndigheder og organisationer samt enhver, der har en væsentlig, individuel interesse i sagens udfald.

Digital klage

En eventuel klage skal indgives via Miljø- og Fødevareklagenævnets "klageportal", der findes link til klageportalen på www.virk.dk og www.borger.dk.

Du logger på www.borger.dk eller www.virk.dk, ligesom du plejer, typisk med NEM-ID. Klagen sendes gennem Klageportalen til den myndighed, der har truffet afgørelsen.

En klage er indgivet, når den er tilgængelig for myndigheden i Klageportalen. Når du klager, skal du betale et gebyr på kr. 900, hvis du er privatperson og 1.800 kr., hvis du klager som virksomhed eller interesseorganisation. Du betaler gebyret med betalingskort i Klageportalen.

Klagefristen er 4 uger fra offentliggørelsen, hvilket betyder, at en eventuel klage skal være indsendt via klageportalen senest på den på side 2 under "klagefristen udløber" anførte dato (inden midnat).

Ansøgeren vil ved klagefristens udløb få besked, hvis vi modtager en klage.

Udnyttelse af godkendelsen på trods af klage

Husdyrbruget vil kunne udnytte miljøgodkendelsen i den tid Miljø- og Fødevareklagenævnet behandler en eventuel klage, medmindre nævnet bestemmer andet, eller medmindre der er stillet vilkår efter § 27 stk. 1 nr. 2, og stk. 2 i husdyrloven om landskabelige forhold. Udnyttelse af godkendelsen kan dog kun ske under opfyldelse af vilkårene, som er fastsat i denne godkendelse.

Civilt søgsmål

Søgsmål kan anlægges ved domstolene inden 6 måneder fra offentliggørelsen.

3. OFFENTLIGGØRELSE OG HØRING

4.1 Parter, der har fået resume af udkast eller udkast til godkendelse tilsendt i høring

Naboer til husdyrbruget har fået et udkast i høring i 3 uger.

- Vinkelvej 20, 7840 Højslev
- Vinkelvej 22, 7840 Højslev
- Vinkelvej 23, 7840 Højslev
- Vinkelvej 25, 7840 Højslev
- Vinkelvej 27, 7840 Højslev
- Vinkelvej 28, 7840 Højslev
- Viborgvej 301, 7840 Højslev

Der er ikke kommet høringssvar i perioden

4.2 Underretning om godkendelsen

Underretning om godkendelsen er sendt til:

- Kulturarvsstyrelsen
- Embedslægeinstitutionen Midtjylland
- Danmarks Fiskeriforening
- Ferskvandsfiskeriforeningen for Danmark
- Arbejderbevægelsens Erhvervsråd
- Forbrugerrådet
- Danmarks Naturfredningsforening
- Danmarks Sportsfiskerforbund
- Det Økologiske Råd
- Friluftsrådet i Region Limfjord Syd
- Dansk Ornitologisk Forening
- Museum Salling
- Miljøstyrelsen

Godkendelsen er udarbejdet af:

- Skive Kommune

4. GENERELLE FORHOLD

5.1 Drift og indretning

Vilkår

Ingen nye vilkår

Driftsforstyrrelser og uheld

Driftsforstyrrelser og uheld er beskrevet i hovedgodkendelsen fra juni 2011, og der lavet en ny/opdateret beredskabsplan i 2017, som er sendt til Skive Kommune med ansøgningen

Husdyrbrugets ophør

Vilkårene i godkendelsen fra 2011 er tilstrækkelige til at sikre, at eventuel afvikling af husdyrbruget sker miljømæssigt forsvarligt og med tilsynsmyndighedens vidende.

5. ANLÆGGET

6.1 Årsproduktion

Vilkår

3. **Tilladt produktion** Husdyrproduktionen skal placeres, som angivet i tabellen og husdyrproduktionen pr. år må på intet tidspunkt overskride:

Staldafsnit	Staldsystem	Dyr	Antal årsdyr	Antal DE
Kviestald (gl. kostald)	Spaltegulvbokse	kvier, tung race (14 – 24 mdr.)	151	77,97
Kviestald	Sengestald med spaltegulv (kanal, bagskyld eller ringkanal)	Kvier, tung race (5 – 14 mdr.)	137	49,88
	Dybstrøelse, hele arealet	Småkalve, tung race (4 – 5 mdr.)	14	4,13
Kostald	Sengestald med spalter (kanal, linespil) Skraber minimum hver 4. time på spalter Skraber minimum hver 8. time i kanalerne	Malkekøer, tung race, (EKM 12500)	315	496,30
	Dybstrøelse, hele arealet	Malkekøer, tung race, (EKM 12500)	20	31,51
Kalvestald inkl. kalveytter	Dybstrøelse, hele arealet	Småkalve (tung race) (0 – 4 mdr.)	62	15,71
	Dybstrøelse, hele arealet	Tyrekalve, tung race (40 – 50 kg)	185	1,21
I alt				676,71

TABEL 2

Antallet af dyreenheder (DE) er beregnet iht. Bekendtgørelse om erhvervsmæssigt dyrehold, husdyrgødning, ensilage mv. (Bkg. nr. 1324 af 15. november 2016).

Godkendelsen gives til ovenstående antal dyr, vægtgrænser og staldsystemer. Dette gælder også, hvis dyreenhedsberegningen ændres.

Miljøteknisk beskrivelse:

Der er ansøgt om ændring af besætningen med en fordeling og sammensætning som angivet i vilkår 3.

Vurdering:

I dette afsnit defineres rammerne for den tilladte husdyrproduktion. Størrelsen af dyreholdet er fastsat ud fra ansøgningen om godkendelse. Antallet af dyr og staldsystemer er grundlag for ansøgningssystemets beregninger af ammoniakfordampningen fra staldene og lugt.

De ansøgte staldtekniske tiltag er fastholdt i vilkår i godkendelsen. Ansøgningen indeholder ikke udegående dyr på græs, så der er ikke vilkår til udegående dyr.

Vilkåret om husdyrproduktionens størrelse vil efter Skive Kommunes vurdering være med til at sikre, at miljøpåvirkningerne fra ejendommen i form af ammoniak og lugt, samt husdyrgødningens indhold af kvælstof og fosfor, fastholdes på det niveau, der fremgår af ansøgningen.

6.2 Placering i landskabet og i forhold til beskyttelseslinjer, lokalisering m.v.

Vilkår

Ingen nye vilkår

Miljøteknisk redegørelse og vurdering

Kalvestalden og møddingspladsen placeres ikke helt på samme plads, som det blev vurderet i godkendelsen. De ligger dog stadig i forbindelse med de eksisterende byggerier. Skive Kommune vurderer derfor, at lokaliseringen og landskabet er vurderet i godkendelsen fra 2011.

6.3 Drift og indretning af staldanlæg

Vilkår

4. **Staldsystem** Staldene skal være indrettet som angivet i vilkår 3 under kolonnen "staldsystem".
5. **Staldsystemer** Staldsystemer i eksisterende stalde må ikke ændres/renoveres, før projektet er vurderet og godkendt af tilsynsmyndigheden.
6. **Overdækning af gyllebeholdere** Gyllebeholderen på 3.000 m³ fra 2013 skal være med fast overdækning eller tilsvarende teknologi. Overdækningen skal holdes helt tæt, undtaget dog ved omrøring og udkørsel.

Miljøteknisk redegørelse og vurdering

I forbindelse med godkendelsen fra 2011 er der stillet vilkår til indretning af staldene.

Kostalden er bygget med gyllekanal med linespil og spalteskraber, som der blev ansøgt i 2011. Derudover er der etableret et afsnit med dybstrøelse. Den nye kostald anvendes nu kun til malkekøer, og den eksisterende kostald indrettes til kvier. Vurderingen i dette tillæg bygges på, at kostalden er ny.

Ændringen i eksisterende kostald er udskiftning af inventar, og der ændres/renoveres ikke i gulvene. Derfor vurderes denne stald som eksisterende.

Kviestalden bibeholdes i kviestald/foderlade. Den er vestlige halvdel af bygningen er etableret til kviestald, og den anden halvdel er etableret til foderlade. Kviestalden vurderes derfor som eksisterende stald.

Der er bygget en ny kalvestald. Den vurderes derfor som ny i dette tillæg.

Den ene gyllebeholder er etableret med fast overdækning. Det er dog fravalgt i dette tillæg, at etablere overdækning på den eksisterende gyllebeholder.

Formålet med dette afsnit er at sikre, at tilstanden i de udpegede § 3-arealer, herunder ammoniakfølsomme § 3-arealer, og Natura-2000 områder opretholdes, og at mulighederne for at bevare eller genoprette udpegningsgrundlaget fremmes. Formålet opfyldes gennem vilkår om ammoniakreducerende tiltag på ejendommen.

Det generelle ammoniakreduktionskrav

For at overholde det lovpligtige krav om reduktion af ammoniakemission fra anlægget har ansøger valgt at etablere kostalden med linespil og skraber på spalterne.

Det vurderes, at anvendelse af kanal med linespil og skraber, vil give en reduktion i ammoniakfordampningen på 33 % fra spaltegulvet i de valgte stalde. Vurderingen bygger på tal for ammoniakreduktion fra Miljøstyrelsens teknologiblad om skraber i gangarealer i stalde med malkekvæg.

Det generelle reduktionskrav på ejendommen er 15 %, i det ansøger har valgt, at der skal være over 25 % græsmarksafgrøder af totalrationen for malkekøerne med opdræt.

Beregningerne i ansøgningssystemet viser, at det lovpligtige krav om reduktion i ammoniakemissionen er overholdt med en margen på 364,93 kg N/år.

Den samlede ammoniakemission fra anlægget (stald og lager) stiger med 1.508 kg N/år i forhold til den tilladte produktion før miljøgodkendelsen fra juni 2011.

Ammoniakdeposition i forhold til omkringliggende natur

Ejendommens nærområde er domineret af landbrugsarealer. Udvidelsen af driften vil give et forøget ammoniaktab i forhold til nudriften på 1.472,22 kg N/år.

Kategori 1-natur

Nærmeste ammoniakfølsomme kategori 1-natur er habitatområde 39: Mønsted og Daubjerg Kalkgruber og Mønsted Ådal, der ligger ca. 3 km sydøst for ejendommen. Der er beregnet en totaldeposition på 0,0 kg N/år, og det vurderes, at det ansøgte ikke vil påvirke habitatområdet væsentligt.

Kategori 3-natur

Nærmeste ammoniakfølsomme kategori 3-natur er et overdrev syd for ejendommen samt to moser og en hede nord for ejendommen. Der er beregnet en merdeposition til overdrevet på 0,1 kg N/år, til moserne på 0,2 kg N/ha og til heden på 0,1 kg N/ha. Kravet til maksimal merdeposition for kategori 3-natur kan af kommunen fastsættes til 1 kg N/år, hvis kategori 3-arealet har en særlig regional eller lokal naturinteresse. Da merdepositionen her ligger under 1 kg N/år er kravet under alle omstændigheder overholdt.

§ 3 naturtyper uden for kategori

Nord og øst for ejendommen findes tre § 3 beskyttede søer. Søen øst for ejendommen vil ved udvidelsen modtage en merbelastning på 0,5 kg N/ha, hvilket vurderes ikke at ændre søens nuværende tilstand væsentligt. De to søer nord for ejendommen vil ved udvidelse modtage ca. 12,6 kg kvælstof mere om året, hvilket er en betragtelig merbelastning, som dog skal ses i forhold til en totalbelastning på 29,5 kg N/år. På den baggrund vurderer kommunen, at belastningen af søerne hidtil har været så stor, at en merbelastning på 12,6 kg N/ha ikke vil ændre søernes tilstand væsentligt.

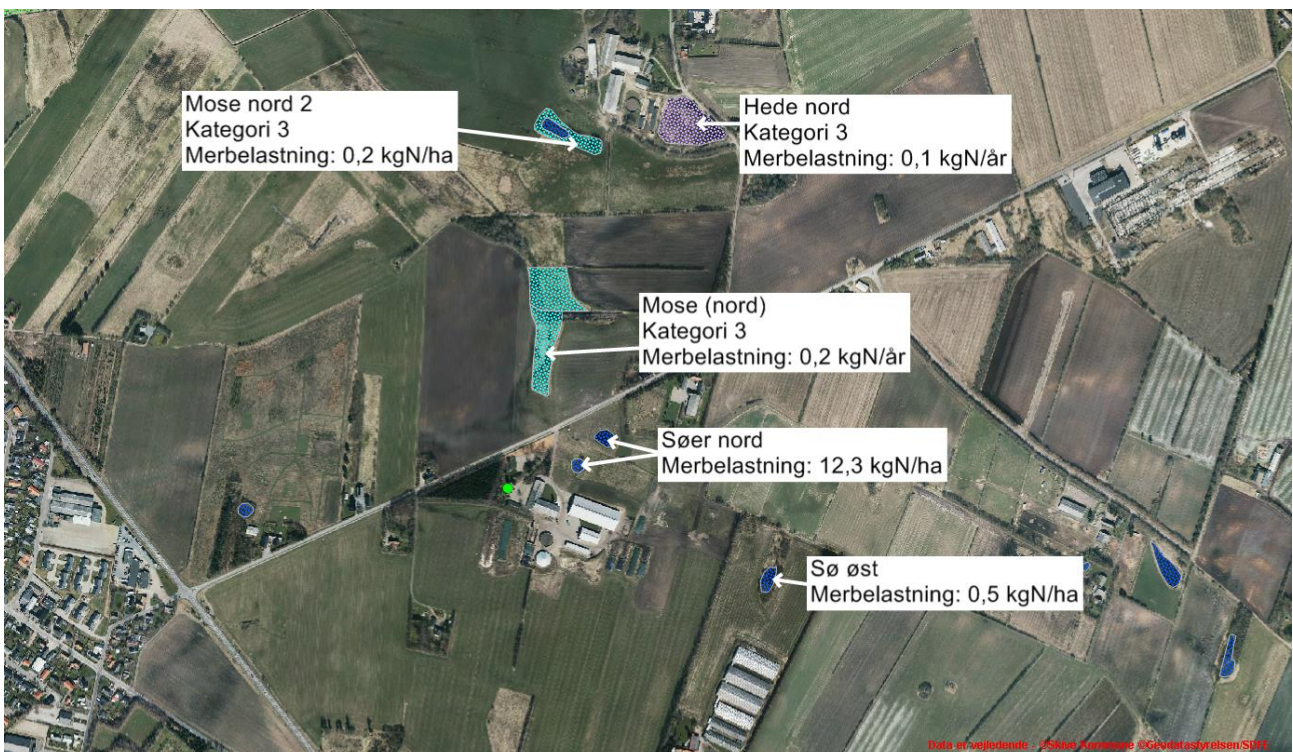

Vurdering i forhold til Habitatdirektivets bilag IV arter:

Arter beskyttet ifølge habitatdirektivets bilag IV må ikke fanges, slås ihjel eller forstyrres med vilje, og deres levesteder må ikke beskadiges eller ødelægges.

Der er ifølge Faglig rapport fra DMU nr. 635, 2007, Håndbog om dyrearter på habitatdirektivets bilag IV registreret følgende bilag IV-arter i området omkring ejendommen:

- Damflagermus
- Vandflagermus
- Sydflagermus
- Odder
- Markfirben
- Stor vandsalamander
- Spidssnudet frø
- Strandtudse

Skive Kommune har pt. ikke kendskab til andre bilag IV arter i området. Det vurderes derfor, at hverken levesteder, fødesøgningsområder eller sporadiske opholdssteder for bilag IV arter påvirkes væsentligt af det ansøgte projekt.

6.4 Gødningsproduktion, opbevaring og afsætning

Vilkår

Ingen nye vilkår

Miljøteknisk redegørelse og vurdering

Den årlige produktion af gylle fra husdyrbruget på Vinkelvej 24 er beregnet til 11.500 m³ inklusiv drikkevandsspild, rengøringsvand. Derudover er der overfladevand fra ensilagesiloer og møddingsplads. Det betyder, at der i alt er 14.080 m³ til opbevaring.

På ejendommen er der 2 gyllebeholdere på henholdsvis 2.000 m³ uden overdækning og 3.000 m³ med overdækning. Der er fortanke og gyllekanaler med plads til 500 m³. Der opbevares endvidere gylle på andre ejendomme.

Oversigt over kapacitet for opbevaring af flydende gødning

Opbevarings-anlæg	Placering i forhold til vandløb og søer	Bygge år	Kapacitet m ³	Beholder kontrol	Pumpe-system fra beholder til gyllevogn
Gyllebeholder	125 meter	1992	2.000	2014	Læssetårn på gyllevogn
Gyllebeholder	155 meter	2013	3.000		Læssetårn på gyllevogn
Gyllebeholder på Vinkelpletvej 1	190	199	2.000	2005	Læssetårn på gyllevogn
Gyllebeholder på Stoholmvej 42	300	1988	620	2012	Læssetårn på gyllevogn
Gyllebeholder på Stoholmvej 42	290	2001	1.980	2012	Læssetårn på gyllevogn
Gyllebeholder på Viborgvej 314	315	2004	1.500	2016	Læssetårn på gyllevogn
Gyllekanaler			500		
I alt til rådighed			11.600		

TABEL 3

Der skal være minimum 10.560 m³ for at overholde kravet til 9 mdr. opbevaringskapacitet. Der er 11.600 m³. Skive Kommune vurderer derfor, at kravet er overholdt, og der ikke er risiko forurening af jord og overfladevand med husdyrgødning på grund af manglende kapacitet.

6.5 Foder

Vilkår

7. **Foder:** Græsmarksafgrøder skal minimum udgøre 25 % af totalrationen for malkekøer inklusiv opdræt.

Miljøteknisk redegørelse og vurdering

Der er valgt at fastholde reduktionskravet på 15 %. Derfor sættes vilkår til, at græsmarksafgrøder skal udgøre minimum 25 % af totalrationen for alle dyrene på ejendommen.

Spildevand og restvand herunder regnvand

Vilkår

Ingen nye vilkår

Miljøteknisk redegørelse og vurdering

Det søgte projekt giver ikke anledning til ændringer i forhold til den forrige godkendelse. Der er ikke nybyggeri eller etablering af nye pladser i forhold til godkendelsen fra 2011.

6.6 Støj og vibrationer, herunder transport

Vilkår

Ingen nye vilkår

Miljøteknisk redegørelse og vurdering

Det søgte projekt giver ikke anledning til ændringer i forhold til den forrige godkendelse. Dyreholdet er reduceret i forhold til det godkendte, og derfor vurderer Skive Kommune, at støj og transporter ikke vil påvirke naboerne i området.

6.7 Lysforhold

Vilkår

Ingen nye vilkår

Miljøteknisk redegørelse og vurdering

Det søgte projekt giver ikke anledning til ændringer i forhold til den forrige godkendelse.

6.8 Lugt og støv

Vilkår

Ingen nye vilkår

Miljøteknisk redegørelse og vurdering

Det søgte projekt giver en mindre lugtemission i forhold til den tidligere godkendelse.

Geneafstandene er på 438 meter til byzone, 291 meter til samlet bebyggelse og 108 meter til enkeltbolig uden landbrugspligt.

De faktiske afstande er på ca. 690 meter til byzone, > 690 meter til samlet bebyggelse og 270 meter til enkeltbolig.

Afstandene til de 3 områdetyper er således overholdt med en pæn margin, og beskyttelsesniveauet for lugt er overholdt.

6.9 Affald, råvarer, ressourcer og hjælpestoffer

Vilkår

Ingen nye vilkår

Miljøteknisk redegørelse og vurdering

Det søgte projekt giver ikke anledning til ændringer i forhold til den forrige godkendelse.

6.10 Skadedyrsbekæmpelse

Vilkår

Ingen nye vilkår

Miljøteknisk redegørelse og vurdering

Det søgte projekt giver ikke anledning til ændringer i forhold til den forrige godkendelse.

6.11 Driftskontrol/Egenkontrol og dokumentation

Vilkår

Ingen nye vilkår

Miljøteknisk redegørelse og vurdering

Det søgte projekt giver ikke anledning til ændringer i forhold til den forrige godkendelse.

6.12 Renere teknologi og BAT

Vilkår

Ingen nye vilkår

Miljøteknisk redegørelse og vurdering

Der er foretaget en BAT vurdering i godkendelsen fra 2011.

I dette tillæg beregnes et nyt BAT-niveau for hhv. ammoniak og fosfor, da dyreholdet er ændret og udvidet.

BAT for ammoniak er beregnet i Husdyrgodkendelse.dk til:

Resultat af beregning af den vejledende grænseværdi for ammoniaktab ved anvendelse af bedste tilgængelige teknik (BAT)

Samlet faktisk ammoniaktab fra stald og lager i ansøgt drift (hele anlægget):	4112,32 kgN/år
Samlet vejledende ammoniaktab fra hele anlægget ved anvendelse af BAT:	4142,99 kgN/år
Er samlet vejledende ammoniaktab fra hele anlægget ved anvendelse af BAT overholdt?:	Ja
Difference mellem samlet faktisk ammoniaktab og samlet vejledende ammoniaktab ved anvendelse BAT:	-30,67 kgN/år

BAT-niveauet for ammoniak kan fastlægges til 4.143 kg NH₃-N/år ud fra Miljøstyrelsens retningslinjer for BAT for ansøgninger indkommet efter 10. april 2011. Ansøgningen viser et samlet ammoniaktab på 4.112 kg NH₃-N/år, hvilket ligger 31 kg under BAT-niveauet for ammoniak. Det vurderes således, at BAT-niveauet er overholdt.

Fosfor

I malkekvægsindustrien er der generelt ikke driftsikre teknologier, som kan reducere fosforindholdet i husdyrgødningen. Foderoptimeringer er svært håndterbare, da kvægs fordøjelsessystem kan påvirkes af selv mindre ændringer i foderets sammensætning. Dette kan betyde et fald i mælkeydelsen, som er svært at prissætte. Skive Kommune fastlægger derfor ikke et BAT-niveau for fosfor i denne godkendelse.

I forhold til BAT for management, fodring, energi, affald m.v. er disse uændrede i forhold til godkendelsen fra 2011.

6. KONKLUSION

Skive Kommune vurderer,

- at ansøger har truffet de nødvendige foranstaltninger til at forebygge og begrænse forureningen fra husdyrbruget og til at modvirke eventuelle skadelige virkninger på miljøet.
- at husdyrbruget i øvrigt kan drives på stedet uden at påvirke omgivelserne på en måde, som er uforenelig med hensynet til omgivelserne.
- at de kort- og langsigtede miljøpåvirkninger og de samlede miljøpåvirkninger fra husdyrbrugets produktion bliver begrænset til et acceptabelt niveau, når de til enhver tid gældende generelle miljøregler for den pågældende type husdyrbrug og vilkårene i miljøgodkendelsen overholdes.
- at ændringen af husdyrbrugets produktion overordnet betragtet ikke medfører en øget husdyrproduktion og en øget miljøpåvirkning i kommunen, i det strukturudviklingen går mod færre men større bedrifter.
- at produktionen ikke vil medføre en væsentlig påvirkning af:
 - nabobeboelser
 - Natura2000-områder og natur i øvrigt
 - landskabelige værdier og værdifulde kulturmiljøer

Produktionen på Vinkelvej 24 vurderes samlet set ikke at give anledning til væsentlige påvirkninger/gener for lokale naturområder og omkringboende, hvis vilkårene i denne godkendelse efterkommes.



Kirsten Brødbæk
Miljøtekniker

BILAG

Bilag 1. Grundlag for vilkår og lovgivning

Vilkår

Godkendelsens vilkår er meddelt med baggrund i kommunens vurderinger og i følgende af Miljøstyrelsens bekendtgørelser, vejledninger og orienteringer:

- *Vejledning nr. 2/2001 Luftvejledningen*
- *Vejledning nr. 5/1984 Ekstern støj fra virksomheder*
- *Vejledning nr. 6/1984 Måling af ekstern støj fra virksomheder*
- *Vejledning nr. 6/2014 om kontrol af gyllebeholdere*
- *Vejledning om logbog for beholdere med flydende husdyrgødning*
- *Vejledning nr. 19/2016 til bkg. om påfyldning og vask af sprøjter til udbringning af bekæmpelsesmidler*
- *Wiki-vejledningen – Miljøstyrelsens vejledning om godkendelse af husdyrbrug*
- *Vejledning nr. 6/2005 Om Håndhævelse af Miljøbeskyttelsesloven*
- *Faglig rapport vedrørende en ny lugtvejledning for husdyrbrug (dec. 2006)*

samt

- *“Vejledende retningslinjer for vurdering af lugt og begrænsning af gener fra stalde” udgivet af FMK*

Lovgivning

Udover vilkårene i nærværende miljøgodkendelse er husdyrbruget underlagt bestemmelserne i gældende love og bekendtgørelser.

Udover Lov om miljøgodkendelse m.v. af husdyrbrug (lovbekendtgørelse nr. 442 af 13. maj 2016), kan bl.a. følgende af de heraf afledte bekendtgørelser, regulativer og forskrifter være relevante for husdyrbruget:

- *Bek. nr. 211 af 28. februar 2017 om tilladelse og godkendelse m.v. af husdyrbrug.*
- *Bek. nr. 1309 af 18. december 2012 om affald.*
- *Bek. nr. 1324 af 15. november 2016 om erhvervsmæssigt dyrehold, husdyrgødning, ensilage m.v.*
- *Bek. nr. 467 af 23. maj 2016 om miljøregulering af visse aktiviteter*
- *Bek. nr. 1322 af 14. december 2012 om kontrol af beholdere til opbevaring af flydende husdyrgødning og ensilagesaft*
- *Bek. nr. 1753 af 14. december 2015 om uddannelse af erhvervsmæssige brugere af plantebeskyttelsesmidler og af ansatte hos forhandlere af plantebeskyttelsesmidler*
- *Bek. nr. 151 af 18. februar 2014 om bekæmpelsesmidler.*
- *Bek. nr. 906 af 24. juni 2016 om påfyldning og vask m.v. af sprøjter til udbringning af plantebeskyttelsesmidler.*
- *Bek. nr. 1611 af 10. december 2015 om indretning, etablering og drift af olietanke, rørsystemer og pipelines.*
- *Skive Kommunes regulativ for erhvervsaffald.*

Der kan i fremtiden vedtages nye bestemmelser, som vil kunne medføre andre regler for husdyrbrugets aktiviteter.

Bilag 2. Situationsplan – Vinkelvej 24

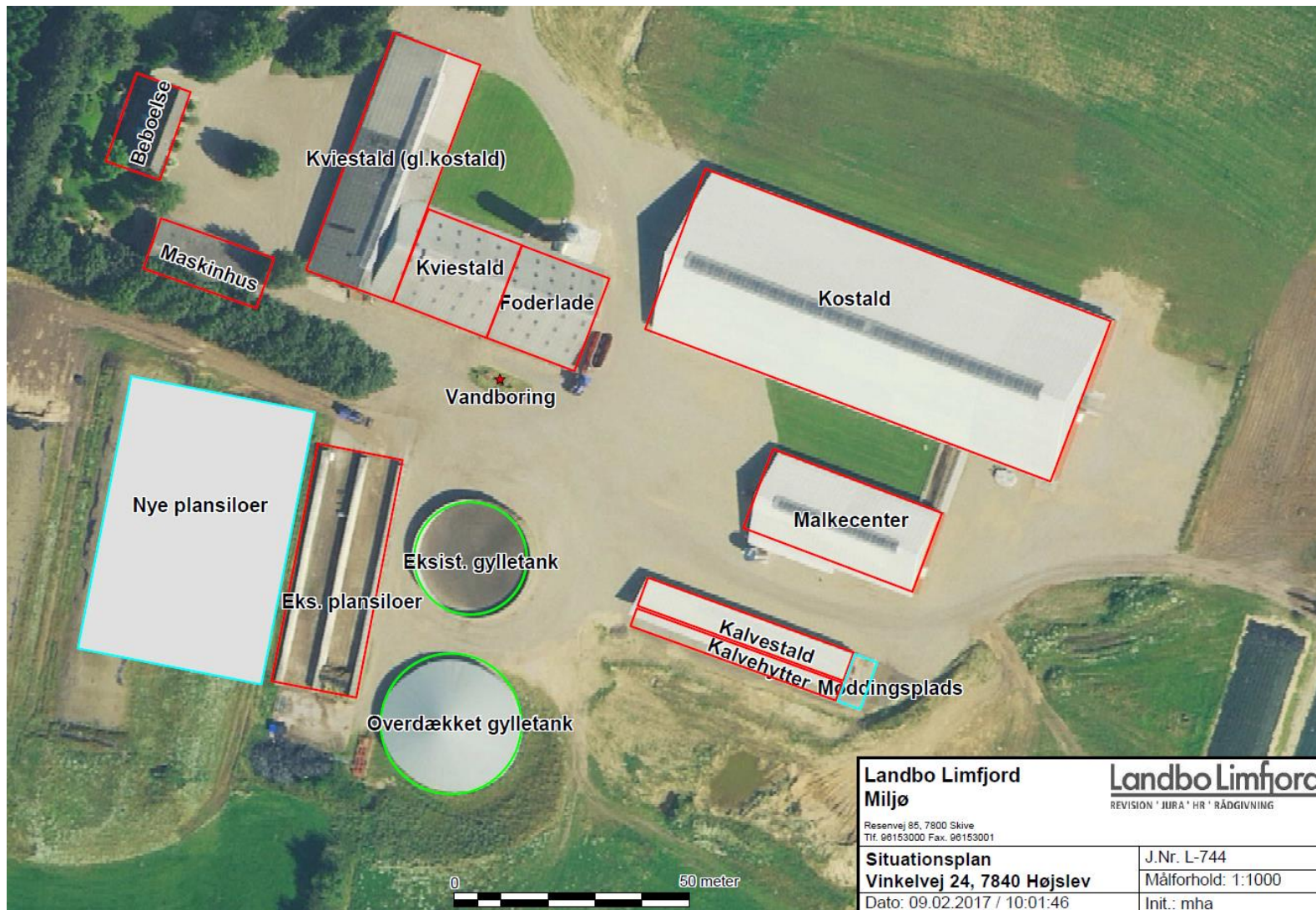

Landbo Limfjord Miljø <small>Reservevej 85, 7800 Skive Tlf. 96153000 Fax. 96153001</small>		Landbo Limfjord <small>REVISION · JURA · HR · RÅDGIVNING</small>	
Situationsplan Vinkelvej 24, 7840 Højslev Dato: 09.02.2017 / 10:01:46		J.Nr. L-744 Målforhold: 1:1000 Init.: mha	

Bilag 3. Oversigt over ejendommen i forhold til natur

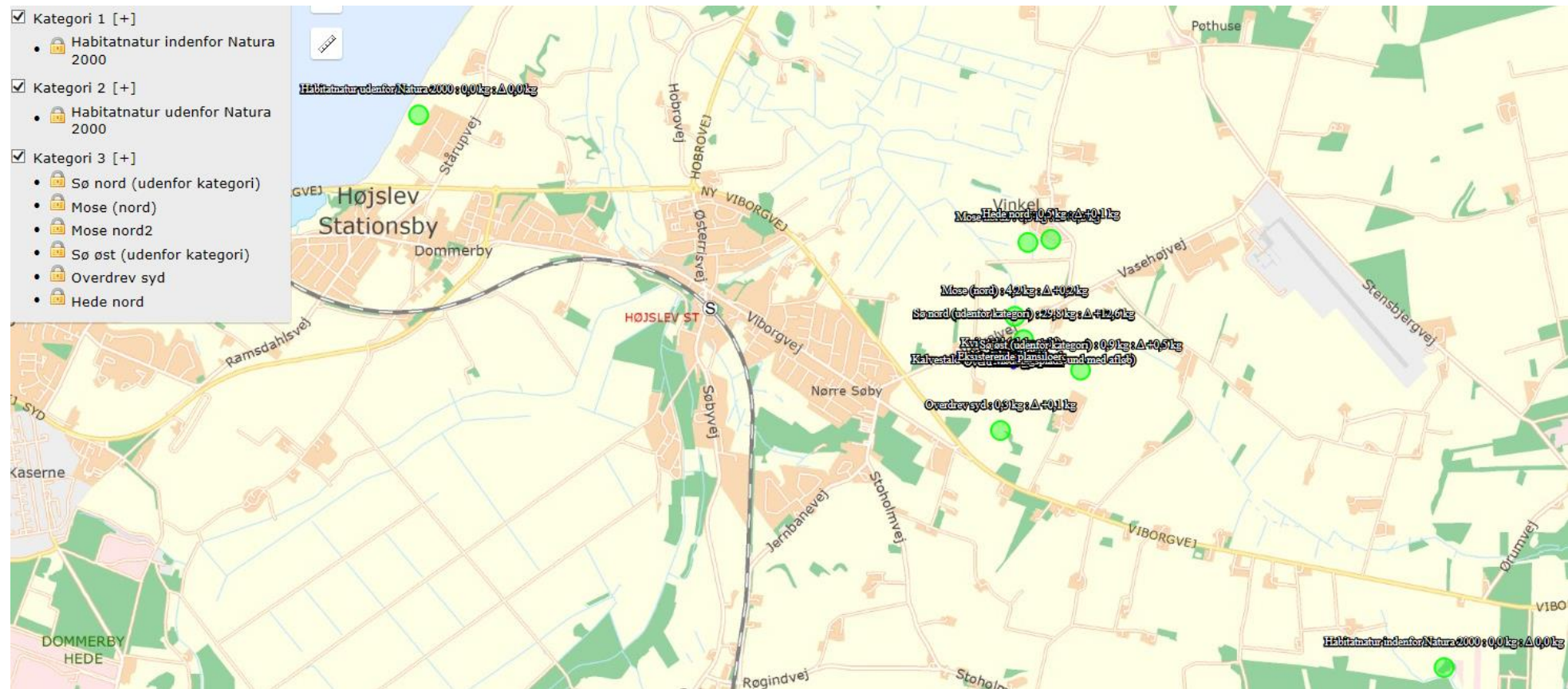

Bilag 4. Oversigt over gyldige vilkår i godkendelsen fra 2011

1. **Tidsfrist** Godkendelsen skal være udnyttet senest 3 år efter den er meddelt. Hermed forstås, at det ansøgte byggeri skal være taget i brug, og der er indsat et dyrehold svarende til opstart af den ansøgte produktion.
2. **Beredskabsplan** På ejendommen skal der altid forefindes en detaljeret beredskabsplan. Alle ansatte skal være bekendt med beredskabsplanens placering og indhold. Beredskabsplanen skal opdateres løbende og minimum 1 gang årligt pr. 1. februar - første gang pr. 1. februar 2011. Sidste opdateringsdato skal fremgå af planen. Beredskabsplanen er vedlagt som bilag.
3. **Ophør** Ved planlægning af husdyrbrugets ophør skal der senest 3 måneder inden ophør fremsendes en plan for afvikling til tilsynsmyndigheden.
4. **Plan for forureningsbegrænsende foranstaltninger ved ophør** Planen for afvikling skal indeholde følgende forureningsbegrænsende foranstaltninger:
 - Gyllebeholdere, fortank med rørsystemer, gyllekanaler/kummer m.v. skal tømmes og rengøres.
 - Alle staldafsnit skal rengøres og tømmes for husdyrgødning, der bortskaffes efter regler om udbringning af husdyrgødning.
 - Restkemikalier, olieaffald, medicinaffald og andet farligt affald skal bortskaffes i henhold til Skive Kommunes affaldsregulativer.
6. **Tidsfrist for fuld produktion** Den tilladte husdyrproduktion skal være fuldt udnyttet senest 4 år efter, at godkendelsen er meddelt, ellers nedskrives den godkendte produktion til det aktuelle produktionsniveau.
7. **Staldsystem i stald 1.1.1 – ny kostald** Staldsystemet i stalden skal være sengestald m. spaltegulv (kanal og linespil). Der skal installeres skrabere i gangareal samt skrabere i langsgående og tværgående kanaler. Staldsystemet skal opfylde kravene der fremgår af Miljøstyrelsens teknologiblade ver.: 1. udgave af 30.6.2010 for henholdsvis Staldindretning – Skrabere i gangarealer og Staldindretning – skrabere i gyllekanaler.
12. **Skrabningsinterval i stald 1.1.1** Der skal foretages skrabninger af kanaler (langsgående og tværgående) hver 8. time. Der skal dagligt foretages skrabninger af gangarealerne hver 4. time.
13. **Rengøring af tværgange** Tværgange, der ikke skrubes automatisk, skal hver dag rengøres manuelt mindst 2-3 gange.
14. **Timer** Alle skraberne skal være forsynet med timer.
15. **Rengøring** Emissioner fra staldene skal begrænses ved jævnlig rengøring af samtlige staldafsnit for foder- og gødningsrester.
17. **Ensilagestak** Ensilagestakke, der ikke placeres i ensilagesilo, skal som minimum have en afstand på 100 meter til nærmeste nabobeboelse.
18. **Markstak** Opbevaring af komposteret dybstrøelse i markstak skal ske minimum 100 meter fra nabobeboelse.
19. **Omrøring** Gyllebeholdere må ikke omrøres på lørdage, søndage eller helligdage.
20. **Gyllepumpning** Pumpning af gylle til og fra husdyrbrugets gyllebeholdere skal fortrinsvis ske indenfor normal arbejdstid (man.-fre. Kl. 8-17).
21. **Ny gyllebeholder** Der må etableres en max. 6000 m³ ny gyllebeholder.
22. **Opbevaringskapacitet** Ejendommen skal til enhver tid have opbevaringskapacitet til 9 måneders produktion af gylle fra ejendommen.

23. **Placering af markstakke** Markstakke med komposteret dybstrøelse må højst være placeret det samme sted i 12 mdr. Der skal derefter gå mindst 5 år før der må placeres en dybstrøelsesstak samme sted. Der skal foreligge en logbog over markstakplaceringerne, der går 5 år tilbage. Denne skal forevises tilsynsmyndigheden ved forlangende. Markstakkene må ikke placeres på arealer, der skrånede ned mod vandløb.
24. **Udvidelse af areal til ensilage** Der må foretages udvidelse af plansiloarealet med 3 stk. á 16x50 m² til opbevaring af ensilage. Afløb fra pladserne skal føres til opsamlingsbeholder f.eks. gyllebeholder.
25. **Placering af ensilagestakke** Ensilagestakke, der ikke placeres i ensilagesilo, må højst være placeret på samme sted i 24 mdr. Der skal derefter gå mindst 5 år, før der må placeres en markstak samme sted. Der skal foreligge en logbog over markstakplaceringen, der går 5 år tilbage. Denne skal forevises tilsynsmyndigheden ved forlangende. Markstakkene må ikke placeres på arealer, der skrånede ned mod vandløb, og følgende afstandskrav skal som minimum overholdes:
- Enkelt vandindvindingsanlæg 25 m
 - Vandløb/dræn 15 m
26. **Udmugning** Dybstrøelsesmåtter må ikke udmuges eller transporteres uden for almindelig arbejdstid (man.-fre. kl. 8-17)
27. **Lyskilder** Lyskilder på ejendommen må ikke være rettet mod omkringboende, såfremt lyskilden ikke er afskærmet af bygninger, beplantning eller lignende.
28. **Natdæmpning** Lyset i staldbygningerne skal dæmpes i tidsrummet kl. 22 - kl. 7. Hvis det af produktionsmæssige årsager ikke er muligt, skal der anvendes mørklægnings-gardiner.
29. **Vaskeplads** Vask af maskiner og lastbiler, som anvendes til gylletransport eller gylleudbringning skal foregå på vaskeplads eller i marken på forskellige steder. Vaskepladsen skal opfylde kravene i Landbrugets Byggeblad nr. 103.11-03, Vaskeplads til landbrugsmaskiner, eller nyeste version heraf.
30. **Afløb** Afløb nær gyllebeholdere, ensilagepladser og oplag af dybstrøelse skal sikres, så risikoen for forurening af omgivelserne ved gylleuheld eller lignende minimeres.
31. **Støjmission** Husdyrbrugets samlede støjbidrag til støjniveauet i omgivelserne må ikke overstige nedenstående grænseværdier.

Områdetype	Dagperiode	Aftenperiode	Natperiode	Maksimalværdi i natperioden
	Mandag-fredag kl. 07.00-8.00 Lørdag kl. 07.00-4.00	Mandag-fredag kl. 18.00-22.00 Lørdag kl. 14.00-22.00 Søn- & helligdage kl. 07.00-22.00	Alle dage kl. 22.00-7.00	Alle dage kl. 22.00-7.00
Nabobeboelse* (ikke landbrug)	55 dB(A)	45 dB(A)	40 dB(A)	55 dB(A)
Byzone	45 dB(A)	40 dB(A)	35 dB(A)	50 dB(A)
Områder for blandet bolig- og erhvervs- bebyggelse	55 dB(A)	45 dB(A)	40 dB(A)	55 dB(A)

*) Nabobeboelse defineres som opholdsarealer ved nærmeste nabo. Ved tvivlsspørgsmål er det tilsynsmyndigheden, der definerer, hvor støjgrænsen gælder.

- Grænseværdierne skal overholdes i de mest støjbelastende 8 timer i dagperioden, den mest støjbelastende time i aftenperioden og den mest støjbelastende ½ time i natperioden. Lørdag formiddag (kl. 7.00-14.00) anvendes dog et referencetidsrum på 7 timer og lørdag eftermiddag (kl. 14.00-18.00) et referencetidsrum på 4 timer.
 - Markarbejde med traktorer og landbrugsmaskiner er ikke omfattet af ovennævnte støjgrænser.
32. **Sæsonarbejde** I forbindelse med høst og korntørring kan grænseværdierne, nævnt i ovennævnte vilkår, om aftenen og om natten forhøjes med 5 dB(A), dog i højst 6 uger.
33. **Fluer** Fluebekæmpelse skal ske i overensstemmelse med retningslinjerne fra Institut for Plantebeskyttelse og Skadedyr.
34. **Opbevaring af farlige produkter og farligt affald** Farlige produkter (smøreolie, sprøjtemidler og andre kemikalier, m.v.) og farligt affald (råvare-, olie- og kemikalieaffald) skal opbevares i beholdere beregnet til formålet og være tydeligt mærkede med angivelse af indhold. Oplagspladsen skal være under tag og uden afløb. Den skal være indrettet således, at der ikke er risiko for, at spild kan forurene jord og grundvand. Det kan f.eks. sikres ved at opbevare beholderne i en spildbakke. Opsamlingskapaciteten af spildbakken skal svare til volumen på den største beholder. Der må ikke være risiko for opsamling af slagregn eller sne.
35. **Affald** Opbevaring håndtering og bortskaffelse af affald skal ske i henhold til Skive Kommunes erhvervsaffaldsregulativ
36. **Egenkontrol** Husdyrbruget skal løbende registrere følgende:
- Opgørelse over husdyrproduktionen f.eks. i form af ydelseskontrol.
 - Opgørelse over opbevaringskapaciteten for husdyrgødning.
 - Årlig registrering af vandforbrug (m³).
 - Årlig registrering af elforbrug (kWh).
 - Datoer for kontrol og vedligehold af mælkekølingsanlæg.
 - Logbog, servicefaktura, registrering fra datalogger eller lignende, der dokumenterer, at skraberen er i drift og vedligeholdes.
 - Enhver form for driftstop af skraberne skal noteres i logbog med angivelse af årsag og varighed.
 - Kvitteringer for aflevering af affald med modtageanlæggets stempel.
 - Kvitteringer for afhentning af døde dyr til destruktionsanstalt.
 - Uheld, der medfører forurening af f.eks. jord eller vandløb.
 - Ved etablering af ensilagestak og/eller dybstrøelsesstakke skal tidspunkt og placering noteres på et kortbilag. Der skal foreligge en logbog over placeringen af stakkene. Der skal foreligge en logbog over placeringen af stakkene, der går 5 år tilbage, og denne skal forevises tilsynsmyndigheden ved forlangende.
37. **Dokumentation** Registreringerne i vilkår 36 skal opbevares på husdyrbruget i minimum fem år og skal fremvises til tilsynsmyndigheden, såfremt der anmodes herom.

38. **Nabohensyn** Mærkedage (konfirmationer, sølvbryllupper o.a.), som bliver meddelt ejer senest 2 uger forinden, skal respekteres.
39. **Biogasanlæg** Der skal overføres kvæggylle svarende til min. 124 DE til biogasanlæg. Dette skal dokumenteres ved en skriftlig aftale.
40. **Aftalearealer** Der skal årligt afsættes 201 DE kvæggylle svarende til 3.145 kg P og 18.096 kg N til aftalearealer.
41. **Efterafgrøder** Udover Plantedirektoratets generelle krav til efterafgrøder, skal der etableres yderligere 0,01 % efterafgrøder. Der gælder de samme regler for ekstra efterafgrøder som for de pligtige efterafgrøder. Der skal ved tilsyn foreligge dokumentation herfor for de seneste 5 år f.eks. via gødningsregnskaberne.
42. **Kvælstoftilførsel** De ejede og forpagtede udbringningsarealer må drives med et husdyrtryk på 2,17 DE/ha svarende til 37.422 kg N fra kvæggylle og 2.317 kg N fra kvægdybstrøelse årligt.
43. **Fosforoverskud** Ejendommens arealer må som årligt gennemsnit maksimalt tilføres 6442 kg P fra kvæggylle og 261 kg P fra kvægdybstrøelse i overensstemmelse med ansøgningens version 10, svarende til et fosforoverskud på 1.607 kg P på bedriftsniveau.