

Tilladelse til gyllebeholder

Ikke-godkendelsespligt til opførelse af ny
gyllebeholder på ejendommen

Krigsagervej 36,
3250 Gilleleje

Efter § 13 og § 21 i husdyrgodken-
delsesbekendtgørelsen



Gribskov
Kommune

Den 19. april 2024

Datablad

Oplysninger	
Titel	Tilladelse til gyllebeholder Ikke-godkendelsespligt til opførelse af ny gyllebeholder på ejendommen (§ 13 anmeldelse af gødningsopbevaringsanlæg)
Overordnet lovgivning	Bekendtgørelse af lov om husdyrbrug og anvendelse af gødning m.v. -Husdyrbrugloven LBK nr. 520 af 01/05/2019 Bekendtgørelse om godkendelse og tilladelse m.v. af husdyrbrug - Husdyrgodkendelsesbekendtgørelsen BEK nr. 300 af 20/03/2024
CVR-nummer	26735572
CHR-nummer	14005
Ejendomsnummer	10223448
Matrikelnummer	Gyllebeholderen ligger på: Matrikel: 11a – Søborg By, Søborg
Adresse	Krigsagervej 36, 3250 Gilleleje
Konsulentfirma	Gråkjær Landbrug A/S
Tilsynsmyndighed	Gribskov Kommune
Journal nr.	09.17.13-G01-1-24
Ansøgnings-id	Skema nr. 244982

Følgende oplysninger er indgået i behandling af denne sag:

- Ansøgning i husdyrgodkendelse den 11. april 2024 med yderligere oplysninger den 12. april 2024.

1	Afgørelse om accept af anmeldt gyllebeholder - Ikke-godkendelsespligt til opførelse af gyllebeholder	4
2	Dispensation for gyllebeholderens afstand til sø	6
3	Bilag 1: Anmeldelsens omfang/vurdering/gennemgang af kravene i anmeldeordningen	7
4	Bilag 2: Klagevejledning	13
5	Bilag 3: Beliggenhed	14
6	Bilag 4: Husdyrgodkendelsesbekendtgørelsens § 13	16

1 Afgørelse om accept af anmeldt gyllebeholder - Ikke-godkendelsespligt til opførelse af gyllebeholder

Gribskov Kommune har vurderet din anmeldelse efter Husdyrgodkendelsesbekendtgørelsens § 13 om etablering af en gyllebeholder på ejendommen Krigsagervej 36, 3250 Gilleleje.

Afgørelse:

Det ansøgte er ikke omfattet af godkendelsespligt efter Husdyrbrugloven og kan bringes til udførelse.

Det er en forudsætning for tilladelsen, at gyllebeholderen opføres med de dimensioner samt placering m.v. som beskrevet i ansøgningen.

Gribskov Kommune har vurderet, at gyllebeholderen lever op til gældende regler, og at byggeriet kan udføres som anmeldt, uden det kræver en godkendelse efter § 16a eller § 16b i Husdyrbrugloven.

Afgørelsen forudsætter, at kravene i § 13 i Husdyrgodkendelsesbekendtgørelsen er overholdt (se bilag 1).

Gribskov Kommune vurderer, at etableringen af gyllebeholderen ikke er i strid med beskyttelsen af fredede områder og beskyttelseslinjer.

Afgørelse gælder kun for den anmeldte gyllebeholder. Der må ikke ske ændringer i staldindretningen, ligesom der ikke må ske ændringer i dyreholdet.

Nabohøring

Afstanden til nærmeste nabobeboelse, som ikke ejes af ansøger, er godt 200 meter. Gylleholdere er almindelige og velkendte tekniske anlæg på husdyrbrug. Gyllebeholderen vurderes heraf ikke at berøre omboende i særlig grad, og der er ikke udført nabohøring og høring af berørte parter jævnfør Husdyrbruglovens § 56, stk. 2.

Lovgrundlag

Afgørelsen er truffet efter § 21, stk. 4, jf. § 13 i husdyrgodkendelsesbekendtgørelsen.

Udnyttelsesfrist

En afgørelse meddelt på baggrund af en anmeldelse bortfalder, hvis den ikke er udnyttet senest 6 år efter, at afgørelsen er meddelt, jævnfør § 60 stk. 1 i husdyrgodkendelsesbekendtgørelsen. Med udnyttelse menes at byggeriet er opført og taget i brug.

Afgørelsen omfatter alene forholdet til Husdyrgodkendelsesbekendtgørelsen. Øvrige relevante tilladelser og godkendelser skal indhentes særskilt.

Offentliggørelse

Afgørelsen offentliggøres på Gribskov Kommunes hjemmeside (www.gribskov.dk) og på hjemmesiden Digital Miljø Administration, dma.mst.dk den 19. april 2024. Du skal søge på adressen under offentliggørelser. Afgørelsen kan påklages inden 4 uger – dvs. klagefristen udløber den 17. maj 2024.

Klagemulighed

Afgørelsen kan inden for de 4 uger påklages til Miljø- og Fødevarerklagenævnet i henhold til § 76 i husdyrbrugloven. Klageberettigede er ansøger, miljøministeren og enhver, der har individuel, væsentlig interesse i sagens udfald, jf. § 84 i samme lovbekendtgørelse. For nærmere vejledning henvises til bilag 3.

Aktindsigt

Ifølge forvaltningslovens § 9 har parter i en sag ret til aktindsigt. Eventuel anmodning herom kan rettes til Gribskov Kommune.

Retsgrundlag

- Forvaltningsloven, se lovbekendtgørelse nr. 433 af 22. april 2014 af forvaltningsloven.
- Husdyrbrugloven, se bekendtgørelse af lov om husdyrbrug og anvendelse af gødning m.v., se lovbekendtgørelse nr. 520 af 1. maj 2019.
- Husdyrgodkendelsesbekendtgørelsen, se bekendtgørelse nr. 300 af 20. marts 2024 om godkendelse og tilladelse m.v. af husdyrbrug
- Retssikkerhedsloven, se lov nr. 1121 af 12. november 2019 om retssikkerhed ved forvaltningens anvendelse af tvangsindgreb og oplysningspligter

Kopi sendt til: Se bilag 2.

2 Dispensation for gyllebeholderens afstand til sø

Afstandskravet til sø er ikke opfyldt i henhold til Husdyrbrugloven. Derfor er der søgt om dispensation fra det lovpligtige afstandskrav på 100 meter. Den aktuelle afstand bliver på ca. 60 meter for placeringen. Den ansøgte placering fremgår af bilag 1.

Dispensation:

Gribskov Kommune meddeler efter Husdyrbruglovens § 9 stk. 3 og § 8 stk. 2 dispensation for afstandskravet på 100 meter mellem den ansøgte gyllebeholder og en sø.

Der er meddelt dispensation til etablering af ny gyllebeholder i en afstand af ca. 60 meter. Den nye gyllebeholder bliver på ca. 4.300 m³ med overdækning.

Begrundelsen for gyllebeholderens placering og kommunens vurderinger fremgår af bilag 1.

Dispensationen er givet på baggrund af ansøgningen og oplysninger i sagen i øvrigt.

Dispensationen er betinget af, at der er etableret en jordvold omkring søen (se tegning i bilag 3) eller at jordvolden erstattes af en anden type barriere, og at der er etableret et alarmsystem, som kan alarmere drifts-herren, hvis beholderen springer læk. Med de stillede vilkår, er det vurderet, at en dispensation fra Husdyrbruglovens § 8 stk. 2, ikke vil medføre forurening eller væsentlige gener samt med sådanne vilkår, vurderes der at blive opnået meget stor sikkerhed mod forurening af søen.

Barrieren skal etableres som en jordvold eller en vold af samme materialer, som den beholder den opføres omkring. Farverne skal være i samme farve som beholderen eller i jordfarve. Gyllebeholderen skal være udstyret med et alarmsystem. Med alarmsystem forstås et system, som kan registrere pludselige fald af overfladen i beholderen til opbevaring af flydende husdyrgødning og meddele dette elektronisk til den ansvarlige for driften.

Gyllebeholderen etableres ca. 60 m syd for søen/vandhullet umiddelbart øst for ejendommen. Der blev i forbindelse med tillægsgodkendelse i 2018 stillet vilkår om etablering af en vold omkring beholderen og søen/vandhullet samt montering af et alarmsystem, som kan registrere pludselige fald af overfladen i beholderen til opbevaring af flydende husdyrgødning og meddele dette elektronisk til den ansvarlige for driften. Disse vilkår videreføres.

Afgørelsen til dispensationen har ikke været sendt i forudgående nabohøring, idet Gribskov Kommune vurderer, at projektet er af underordnet betydning for naboer. Den 2 ugers partshøring er derfor undladt jf. Forvaltningslovens § 19.

3 Bilag 1: Anmeldelsens omfang/vurdering/gennemgang af kravene i anmeldeordningen

Anmeldelsens omfang

Gribskov Kommune har den 11. april og 12. april 2024 modtaget en anmeldelse om etablering/ændring af en gyllebeholder med et overfladeareal på 891 m². Der er den 8. juni 2023 givet tilladelse til en ny gyllebeholder, men nu ønskes placeringen ændret grundet geotekniske fund som gør at man er nødsaget til at rykke gyllebeholderen. Bundforholdene gør, at gyllebeholderen ikke kan placeres på den først ansøgte placering. Den nye gyllebeholder kan ikke placeres vest for gyllebeholder 4, da forsøget med biofiltre til reduktion af metan fra gyllebeholderen fortsætter et par år endnu. Der er ingen andre ændringer.

Det anmeldte ønskes etableret på ejendommen Krigsagervej 36, 3250 Gilleleje.

Det forventes, at byggeriet opføres inden for udnyttelsesfristen på 6 år fra meddelelsesdatoen.

Placering af gyllebeholderen er vist på nedenstående oversigtstegninger.



Placering af gyllebeholder.

Gyllebeholderen etableres i henhold til Husdyrgodkendelsesbekendtgørelsens § 13.

Der er allerede etableret en vold. Se bilag 3.

Gyllebeholderens sidehøjde over jorden bliver max 2,40 meter og overdækningen max 5,60 meter over gyllebeholderen. Gyllebeholderen med overdækning vil max blive 8 meter høj.

Der vil ikke ske ændringer eller udvidelse af dyreholdet i forbindelse med ovenstående anmeldelse, og der ændres ikke i staldindretningen.

Vurdering af det ansøgte

Ejendommen er beliggende i landzone i almindeligt landbrugsområde med spredte landbrugs-ejendomme.

Nærmeste nabobeboelse uden landbrugspligt er beliggende ca. 120 meter syd for det anmeldte anlæg. Nærmeste byzone er Gilleleje beliggende ca. 1,3 km nord for det anmeldte anlæg.

Der er etableret en jordvold rundt om søen, og som kan opsamle den mængde gylle der er over terræn, hvis beholderen springer læk. Derudover etableres der gyllealarm på beholderen, så man hurtig vil opdage, hvis der er en utæthed.

Naturbeskyttelseslovens § 3 beskriver, at der ikke må ændres på tilstanden af beskyttede naturtyper. Man må f.eks. hverken pløje, dyrke, dræne, ændre på terrænforhold, udså græsblandinger, anlægge veje eller bebygge arealet. Der må altså ikke laves tiltag, der ændrer på områdets vegetation eller hydrologi. Ved forskellige aktiviteter/anlæg mv. nær et beskyttet areal, er det praksis at vurdere, at der indenfor 5-15 meter fra § 3 beskyttet natur vil kunne ske en påvirkning af den beskyttede natur.

I det konkrete tilfælde er gyllebeholderen placeret ca. 60 meter syd for en § 3 beskyttet sø på ejendommen. Der er hverken feltregistreringer eller øvrige data på søen. På luftfoto (2017, 2015, 2014, 2013, 2012, 2011, 2010 og 1989) kan det ses, at søen er tydeligt afgrænset af vej/sti nord, øst og syd for søen og at søen ikke har ændret sin udbredelse over år. Det vurderes derfor ikke nødvendig at foretage en besigtigelse for at slå søens udbredelse fast. Det vurderes, at søen er nøje afgrænset og har været det i en lang årrække og fremadrettet vil være det. Da gyllebeholderen kommer til at ligge ca. 60 meter fra søen, der er tydeligt afgrænset af vej/sti, forventes den ikke at ændre på tilstanden af søen, men at den vil ligge udenfor søens naturlige fluktationszone og kræver derfor ikke en dispensation fra naturbeskyttelseslovens § 3.

På denne baggrund vurderes det, at der kan dispenseres fra de generelle afstandsregler til bl.a. min. 100 m afstand til sø. Det vurderes, at placeringen er den bedste i forhold til naboer, natur og landskabelige forhold.

Der stilles krav om etablering af en beholderbarriere og et alarmsystem, som kan alarmere driftsherren, hvis beholderen springer læk. Med sådanne vilkår vurderes der at blive opnået meget stor sikkerhed mod forurening af søen.

Gennemgang af kravene i anmeldeordningen

Kriterierne for at anvende anmeldelsen i § 13 i husdyrgodkendelsesbekendtgørelsen stk. 3-14 er følgende:

Krav	Vurdering
<p><i>Stk. 3</i> Ny bebyggelse skal være erhvervsmæssigt nødvendigt for den pågældende ejendoms drift som landbrugsejendom og beliggende i tilknytning til ejendommens hidtidige bebyggelsearealer.</p>	<p>Det er erhvervsmæssigt nødvendigt at etablere en ny gyllebeholder, eftersom det forventes at de ældre gyllebeholder udfases med tiden. Hermed vil der være for få m³ opbevaring tilbage, og der er en produktion på ca. 8.300 m³, hvilket giver en opbevaringskapacitet på 8 mdr. Eftersom der som min skal være til 9 måneders opbevaring og gerne til mere, vælges det at bygge en ny gyllebeholder i forbindelse med den anden gyllebeholder på 4.000 m³. Den nye beholder vil blive overdækket, så lugt og ammoniakemission mindskes fra beholderen. Ved at udfase de to ældste gyllebeholdere mindsker man også risikoen for evt. brud, da en ny gyllebeholder er stærkere.</p> <p>Det er mest hensigtsmæssigt at have beholderen samlet, da der pumpes fra stalde til fortank og videre til beholderne, så derfor bedst de er placeret samme sted. Derudover vil beholderen syne meget, hvis den placeres ud til vejen. Derfor er der valgt denne placering.</p>
<p><i>Stk. 4</i> Arealet af anlæg, der kan anmeldes efter stk. 1 og 2, og arealet af eksisterende anlæg må samlet set ikke overstige 3.000 m², idet arealet af gødningsopbevaringsanlæg, der er godkendt eller tilladt efter §§ 16 a eller 16 b i husdyrbrugloven, tilladt eller godkendt efter §§ 10-12 i lov om miljøgodkendelse m.v. af husdyrbrug eller etableret i henhold til de før 1. januar 2007 gældende regler, dog ikke medregnes.</p>	<p>Ok</p>
<p><i>Stk. 5</i> Det anmeldte anlæg skal overholde følgende afstandskrav:</p> <p>1) Mindst 300 m til de områder, der er nævnt i § 6, stk. 1, nr. 1 og 2, i husdyrbrugloven, dog 150 m for anlæg omfattet af stk. 2.</p>	<p>Ok</p>

<p>2) Mindst 100 m til de beboelser, der er nævnt i § 6, stk. 1, nr. 4, i husdyrbrugloven, som er uden landbrugspligt og ikke ejes af den ansvarlige for driften af husdyrbruget.</p>	<p>Ok</p>
<p>3) Mindst 50 m til de vandløb og søer, der er nævnt i § 8, stk. 2, i husdyrbrugloven, for så vidt angår opbevaringsanlæg til restvand, ensilagesaft eller fast husdyrgødning.</p>	<p>Ok</p>
<p><i>Stk. 6</i> Det anmeldte skal opføres 1) uden ændringer i det eksisterende terræn på mere end +/- 1 m</p>	<p>Ok ingen terrænændringer</p>
<p>2) med en sidehøjde på højst 3 m over eksisterende terræn og højst 8 m med overdækning, medmindre det helt omkranses af eksisterende driftsbygninger og anlæg på ejendommen og ikke er højere end den laveste eksisterende bygning m.v.</p>	<p>Ok</p>
<p><i>Stk. 7.</i> Senest den 31. december året efter etableringen, udvidelsen eller ændringen af anlægget skal der etableres beplantning til afskærmning i form af løvtræarter og buske, der er naturligt hjemmehørende i området, omkring det anmeldte, jf. dog § 21, stk. 5. Beplantningen skal vedligeholdes i fornødent omfang, herunder ved eventuel gentilplantning. § 21 stk. 5 - ved afgørelsen kan kommunalbestyrelsen på baggrund af en vurdering af de landskabelige forhold beslutte helt eller delvist at fravige krav om etablering af beplantning til afskærmning, jf. § 13, stk. 7.</p>	<p>Ikke nødvendigt udover det der er langs hele Krigsagervej, hvilket gør at beholderen ikke er synlig. Det er netop derfor der er valgt denne placering ved den eks. beholder, da den vil være gemt væk fra naboer</p>
<p><i>Stk. 8.</i> Det anmeldte anlæg må ikke medføre, 1) at depositionen af ammoniak fra husdyrbruget inklusiv det anmeldte (totaldepositionen) til kategori 1-natur overstiger de depositionsgrænser, der er anført i § 27, stk. 1, 2) at depositionen af ammoniak fra husdyrbruget inklusiv det anmeldte (totaldepositionen) til kategori 2-natur overstiger den depositionsgrænse, der er anført i § 28, eller 3) at depositionen af ammoniak fra husdyrbruget inklusiv det anmeldte (totaldepositio-</p>	<p>Ok</p>

nen) til kategori 3-natur overstiger den depositionsgrænse, der er anført i § 28 for kategori 2-natur, jf. dog stk. 9.	
<i>Stk. 9.</i> Uanset stk. 8, nr. 3, kan der efter anmeldelse etableres, udvides eller ændres opbevaringsanlæg til husdyrgødning, hvis den årlige deposition til kategori 3-natur fra alle opbevaringsanlæg til husdyrgødning, som der er truffet afgørelse om anmeldelse om inden for de seneste 8 år, sammen med det anmeldte ikke overstiger 1,0 kg N pr. ha, og der ikke inden for de seneste 8 år fra tidspunktet for afgørelsen om den aktuelle anmeldelse er meddelt godkendelse eller tilladelse til etablering, udvidelse eller ændring af husdyrbruget.	Ok
<i>Stk. 10.</i> Emissionen af ammoniak fra såvel det anmeldte som det eksisterende husdyrbrug skal beregnes efter de metoder, der er anført i § 22, stk. 2 og 4, jf. dog stk. 11-13.	Ok
<i>Stk. 11.</i> Ved beregning af emissionen fra opbevaringsanlæg til fast husdyrgødning skal der anvendes den emissionsfaktor for hele anlægget, som gælder for den gødningstype med den højeste emissionsfaktor, som ifølge anmeldelsen skal opbevares i anlægget, eller som ifølge en eksisterende godkendelse eller tilladelse må opbevares på anlæg, der ikke er omfattet af anmeldelsen.	Ok
<i>Stk. 12.</i> Beregning af emissionen af ammoniak fra husdyrbrugets staldafsnit skal foretages på grundlag af det produktionsareal, der er fastlagt i en eksisterende godkendelse eller tilladelse, jf. dog stk. 13.	Ok
<i>Stk. 13.</i> For husdyrbrug, der ikke er godkendt eller tilladt efter §§ 16 a eller 16 b i husdyrbrugloven, beregnes ammoniakemissionen på grundlag af bygningsarealet for alle staldafsnit (bruttoarealet). For hvert staldafsnit anvendes emissionsfaktoren for den dyretype og det staldsystem, der må være i det pågældende staldafsnit, og som har den højeste emission.	Ok
<i>Stk. 14.</i>	Ok

<p>For husdyrbrug, som er tilladt efter § 16 b i husdyrbrugloven, må det anmeldte ikke medføre, at husdyrbrugets emission inklusiv emissionen fra det anmeldte overskrider grænsen på 3.500 kg NH₃-N pr. år i § 16 a, stk. 1, i husdyrbrugloven, eller grænsen på 750 kg NH₃-N pr. år, jf. § 27, stk. 2, i husdyrbrugloven.</p>	
---	--

4 Bilag 2: Klagevejledning

Klagevejledning

Hvis du ønsker at klage over denne afgørelse, kan du klage til Miljø- og Fødevareklagenævnet. Klagefristen løber fire uger efter offentliggørelsen.

Dermed udløber klagefristen 17. maj 2024.

Du klager via klageportalen, som du finder via borger.dk eller virk.dk. Du logger på klageportalen med Nem-ID. En klage er indgivet, når den er tilgængelig for Gribskov Kommune via klageportalen. Når du klager, skal du betale et gebyr. Gebyret betales med betalingskort i Klageportalen.

Gebyret tilbagebetales, hvis:

- 1) Klagesagen fører til, at den påklagede afgørelse ændres eller ophæves
- 2) Klageren får helt eller delvist medhold i klagen
- 3) Klagen afvises som følge af overskredet klagefrist, manglende klageberettigelse eller fordi, klagen ikke er omfattet af Natur- og Miljøklagenævnets kompetence.

I klageportalen sendes din klage automatisk først til Gribskov Kommune. Hvis Gribskov Kommune fastholder afgørelsen, sender vi klagen videre til behandling i nævnet via klageportalen. Du får besked om videresendelsen via Klageportalen.

Miljø- og Fødevareklagenævnet kan bestemme, at klagen har opsættende virkning. Udnyttelse af afgørelsen i klageperioden, og mens en eventuel klage behandles, sker derfor på eget ansvar. Miljø- og Fødevareklagenævnet afviser din klage, hvis du sender den uden om klageportalen, medmindre du er blevet fritaget for brug af klageportalen. Hvis du ønsker at blive fritaget for at bruge klageportalen, skal du sende en begrundet anmodning via mail til Miljø- og Fødevareklagenævnet (mfkn@naevneneshus.dk). Nævnet afgør herefter, om du kan fritages for at bruge klageportalen. Se betingelserne for at blive fritaget.

Miljø- og Fødevareklagenævnet kan også beslutte at tilbagebetale klagegebyret, hvis klager har indledt forhandlinger med ansøger og/eller kommunen om projektilpasninger, og disse forhandlinger fører til, at klager trækker sin klage tilbage, eller klager i øvrigt trækker sin klage tilbage, før Miljø- og Fødevareklagenævnet har truffet afgørelse i sagen. Gebyret tilbagebetales dog ikke, hvis nævnet vurderer, at der er forhold, der taler imod at tilbagebetale gebyret – for eksempel hvis klagen trækkes tilbage meget sent, herunder efter at klager har haft et afgørelsesudkast i partshøring.

Ifølge § 90 i Husdyrbrugloven kan afgørelsen desuden prøves ved domstolene. Et eventuelt sagsanlæg skal anlægges inden seks måneder efter, at afgørelsen er offentliggjort.

Kopi af afgørelse er sendt til:

- Ansøger/ejer
- Naturstyrelsen, nst@nst.dk
- Sundhedsstyrelsen, Embedslægerne Sjælland, sjl@sst.dk
- Ferskvandsfiskeriforeningen for Danmark, nb@ferskvandsfiskeriforeningen.dk, CVR 25145615
- Danmarks Fiskeriforening, mail@dkfisk.dk, CVR 45812510
- Danmarks Sportsfiskerforbund, lbt@sportsfiskerforbundet.dk, CVR 37099015
- Danmarks Naturfredningsforening, dngribskov-sager@dn.dk
- Danmarks Naturfredningsforening, Gribskov-afdelingen, Gribskov@dn.dk
- Dansk Ornitologisk forening, natur@dof.dk og Gribskov@dof.dk
- Det Økologiske Råd, husdyr@ecocouncil.dk

5 Bilag 3: Beliggenhed

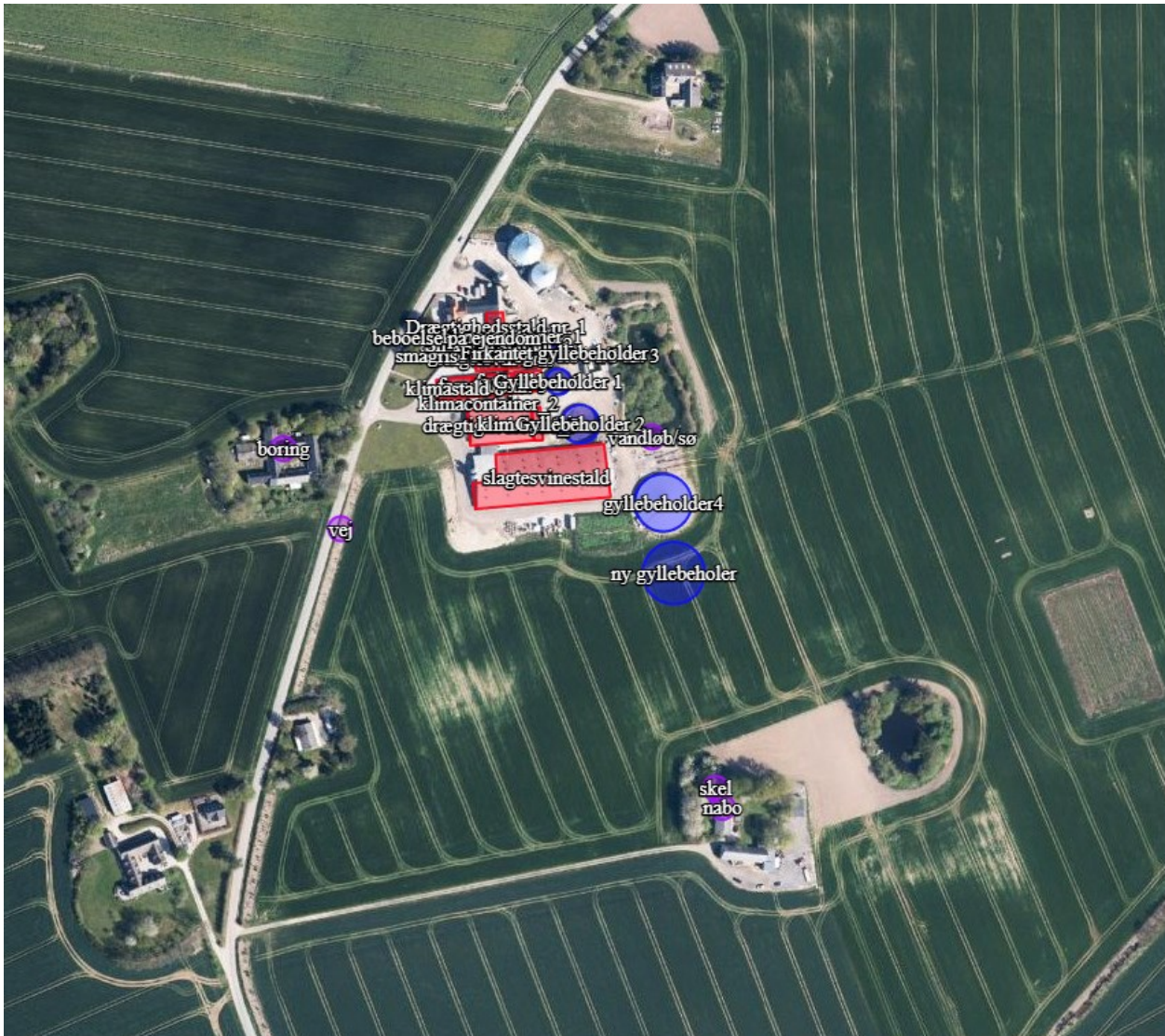

Beliggenhed af ændret placering af ny gyllebeholder.

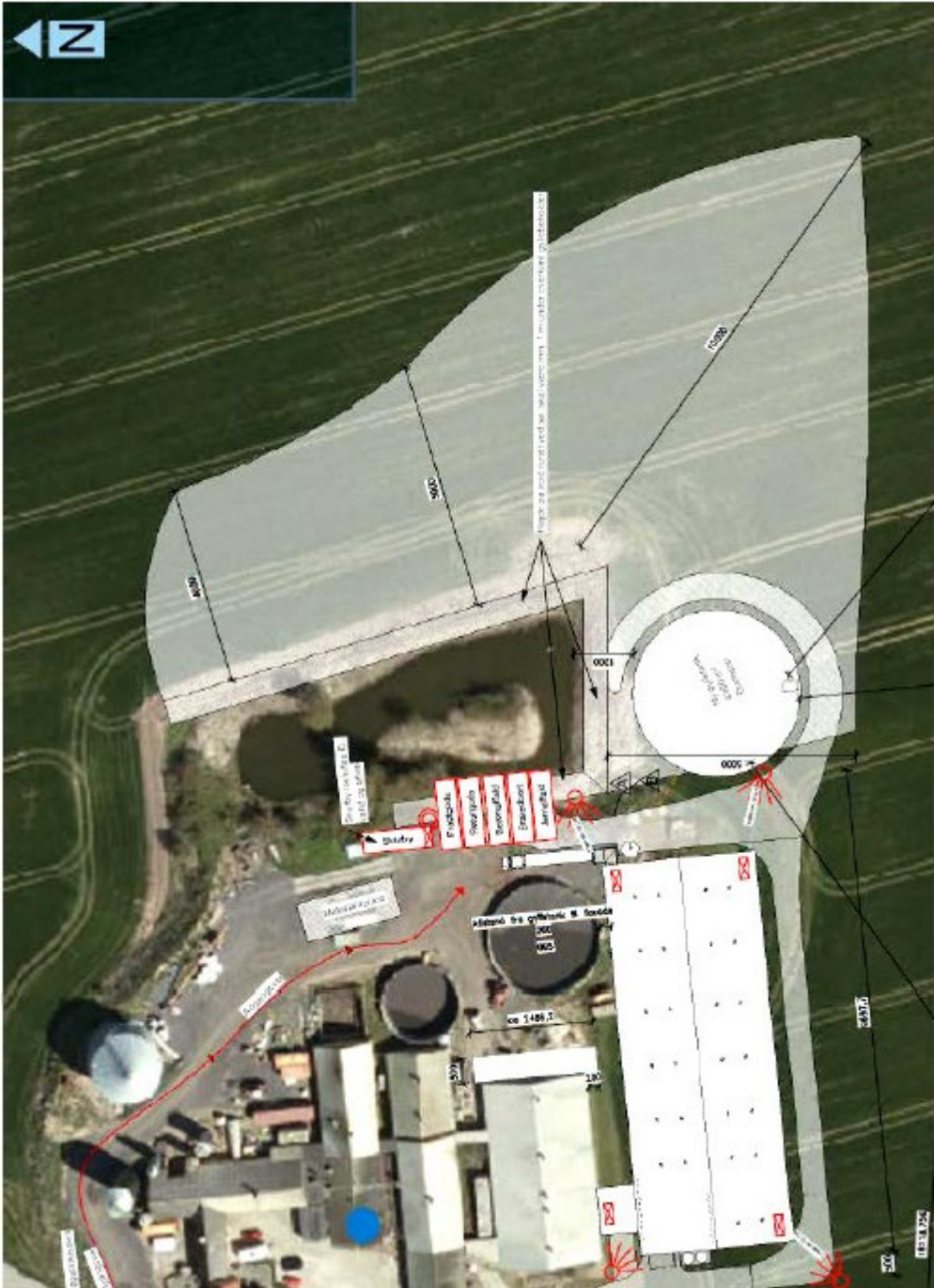

Jordvold omkring søen.

6 Bilag 4: Husdyrgodkendelsesbekendtgørelsens § 13

Gødningsopbevaringsanlæg

§ 13. Etablering, udvidelse eller ændring af opbevaringsanlæg til husdyrgødning kan foretages efter kommunalbestyrelsens afgørelse efter § 21, stk. 4, hvis betingelserne i stk. 3-14 er opfyldt.

Stk. 2. Etablering, udvidelse eller ændring af opbevaringsanlæg til restvand eller ensilagesaft kan foretages efter kommunalbestyrelsens afgørelse efter § 21, stk. 4, hvis betingelserne i stk. 3-7 er opfyldt.

Stk. 3. Ny bebyggelse skal være erhvervsmæssigt nødvendig for den pågældende ejendoms drift som landbrugsejendom og beliggende i tilknytning til ejendommens hidtidige bebyggelsesarealer.

Stk. 4. Arealet af anlæg, der kan anmeldes efter stk. 1 og 2, og arealet af eksisterende anlæg må samlet set ikke overstige 3.000 m², idet arealet af gødningsopbevaringsanlæg, der er godkendt eller tilladt efter §§ 16 a eller 16 b i husdyrbrugloven, tilladt eller godkendt efter §§ 10-12 i lov om miljøgodkendelse m.v. af husdyrbrug eller etableret i henhold til de før 1. januar 2007 gældende regler, dog ikke medregnes.

Stk. 5. Det anmeldte anlæg skal overholde følgende afstandskrav:

- 1) Mindst 300 m til de områder, der er nævnt i § 6, stk. 1, nr. 1 og 2, i husdyrbrugloven, dog 150 m for anlæg omfattet af stk. 2.
- 2) Mindst 100 m til de beboelser, der er nævnt i § 6, stk. 1, nr. 4, i husdyrbrugloven, som er uden landbrugspligt og ikke ejes af den ansvarlige for driften af husdyrbruget.
- 3) Mindst 50 m til de vandløb og søer, der er nævnt i § 8, stk. 2, i husdyrbrugloven, for så vidt angår opbevaringsanlæg til restvand, ensilagesaft eller fast husdyrgødning.

Stk. 6. Det anmeldte skal opføres

- 1) uden ændringer i det eksisterende terræn på mere end +/- 1 m og
- 2) med en sidehøjde på højst 3 m over eksisterende terræn og højst 8 m med overdækning, medmindre det helt omkranses af eksisterende driftsbygninger og anlæg på ejendommen og ikke er højere end den laveste eksisterende bygning m.v.

Stk. 7. Senest den 31. december året efter etableringen, udvidelsen eller ændringen af anlægget skal der etableres beplantning til afskærmning i form af løvtræarter og buske, der er naturligt hjemmehørende i området, omkring det anmeldte, jf. dog § 21, stk. 5. Beplantningen skal vedligeholdes i fornødent omfang, herunder ved eventuel gentilplantning.

Stk. 8. Det anmeldte anlæg må ikke medføre,

- 1) at depositionen af ammoniak fra husdyrbruget inklusiv det anmeldte (totaldepositionen) til kategori 1-natur overstiger de depositionsgrænser, der er anført i § 27, stk. 1,
- 2) at depositionen af ammoniak fra husdyrbruget inklusiv det anmeldte (totaldepositionen) til kategori 2-natur overstiger den depositionsgrænse, der er anført i § 28, eller
- 3) at depositionen af ammoniak fra husdyrbruget inklusiv det anmeldte (totaldepositionen) til kategori 3-natur overstiger den depositionsgrænse, der er anført i § 28 for kategori 2-natur, jf. dog stk. 9.

Stk. 9. Uanset stk. 8, nr. 3, kan der efter anmeldelse etableres, udvides eller ændres opbevaringsanlæg til husdyrgødning, hvis den årlige deposition til kategori 3-natur fra alle opbevaringsanlæg til husdyrgødning, som der er truffet afgørelse om anmeldelse om inden for de seneste 8 år, sammen med det anmeldte ikke overstiger 1,0 kg N pr. ha, og der ikke inden for de seneste 8 år fra tidspunktet for afgørelsen om den aktuelle anmeldelse er meddelt godkendelse eller tilladelse til etablering, udvidelse eller ændring af husdyrbruget.

Stk. 10. Emissionen af ammoniak fra såvel det anmeldte som det eksisterende husdyrbrug skal beregnes efter de metoder, der er anført i § 22, stk. 2 og 4, jf. dog stk. 11-13.

Stk. 11. Ved beregning af emissionen fra opbevaringsanlæg til fast husdyrgødning skal der anvendes den emissionsfaktor for hele anlægget, som gælder for den gødningstype med den højeste emissionsfaktor, som ifølge anmeldelsen skal opbevares i anlægget, eller som ifølge en eksisterende godkendelse eller tilladelse må opbevares på anlæg, der ikke er omfattet af anmeldelsen.

Stk. 12. Beregning af emissionen af ammoniak fra husdyrbrugets staldafsnit skal foretages på grundlag af det produktionsareal, der er fastlagt i en eksisterende godkendelse eller tilladelse, jf. dog stk. 13.

Stk. 13. For husdyrbrug, der ikke er godkendt eller tilladt efter §§ 16 a eller 16 b i husdyrbrugloven, beregnes ammoniakemissionen på grundlag af bygningsarealet for alle staldafsnit (bruttoarealet). For hvert staldafsnit anvendes emissionsfaktoren for den dyretype og det staldsystem, der må være i det pågældende staldafsnit, og som har den højeste emission.

Stk. 14. For husdyrbrug, som er tilladt efter § 16 b i husdyrbrugloven, må det anmeldte ikke medføre, at husdyrbrugets emission inklusiv emissionen fra det anmeldte overskrider grænsen på 3.500 kg NH₃-N pr. år i § 16 a, stk. 1, i husdyrbrugloven, eller grænsen på 750 kg NH₃-N pr. år, jf. § 27, stk. 2, i husdyrbrugloven.