

**Tilladelse efter § 16 b
til husdyrbruget Juelsmindegården**

**Borupvej 3
Voldby
8500 Grenaa**

Godkendelse af husdyrbrug i henhold til Bekendtgørelse af lov om husdyrbrug og anvendelse af gødning m.v. nr. 520 af 01/05/2019

Ejer- og driftsforhold:
Husdyrbrugets navn: Juelsmindegården
Art: Slagtesvinebrug
CVR nr.: 41377240
Matr. nr.: 54a Voldby By, Voldby
Ejer af husdyrbruget: Nicklas Ole Hansen
E-mail: nicklas.ole@hotmail.com
Driftsansvarlig: Nicklas Ole Hansen
Godkendelsesparagraf: 16 b, stk. 1
Tilsynsmyndighed: Norddjurs Kommune

Tidsfrister og perioder:
Tilladelsen offentliggøres den 13.12.2022
Klagefristen udløber den 10.01.2023.
Søgsmålsfristen udløber den 13.06.2023.
Ansøgningen er modtaget den 29.04.2022.
Høring fra den 15.11.2022 til den 07.12.2022.

Dato: 13. december 2022
J.nr.: 22/7354
Skema nr.: 233361
Reference: Annette Jessen
Telefon: 89 59 40 01
E-mail: anje@norddjurs.dk
Kvalitetssikring: Søren Kepp Knudsen

INDHOLDSFORTEGNELSE

Læsevejledning

1. Resume	6
2. Tilladelse	7
2.1. Godkendelsespligt	7
Tidligere godkendelser	8
2.2. Ansøgning, tilsyn og revurdering	8
3. Vilkår	9
3.1. Vilkår til ibrugtagelse af tilladelsen	9
3.2. Vilkår til stalde og produktioner	9
3.2.1. Stalde.....	9
3.2.2. Produktioner.....	9
3.3. Husdyrgødning	10
3.4. Management	10
3.4.1. Management.....	10
3.4.2. Energi- og vandforbrug	11
3.5. Forurening	11
3.5.1. Restvand.....	11
3.5.2. Affald	11
3.5.3. Kemikalier.....	11
3.6. Nabopåvirkning	12
3.6.1. Lugt	12
3.6.2. Støj	12
3.6.3. Lys.....	13
3.6.4. Fluer og skadedyr.....	13
3.6.5. Støv	13
3.6.6. Transport.....	13
3.7. Ophør	13
3.8. Øvrige	13
4. Ansøgers oplysninger	14
5. Miljøvurdering	20
5.1. Ibrugtagelse af tilladelsen	20
5.2. Stalde og produktioner	20
5.2.1. Lokalisering	20
5.2.2. Produktioner.....	20
5.2.3. Afstande	20
5.3. Husdyrgødning	20
5.4. Bedste tilgængelige teknik/rekere teknologi/optimering	21
5.4.1. BAT ammoniak.....	21
5.5. Management	22
5.6. Forurening	22

5.7.	Nabopåvirkning.....	22
5.7.1.	Lugt.....	22
5.7.2.	Øvrige nabogener.....	23
5.8.	Naturområder	23
5.9.	Habitatvurdering	23
5.10.	Bilag IV-arter	24
5.11.	Ophør	24
6.	<i>Offentlighed, høring og klage</i>.....	25
6.1.1.	Offentlighed og høringer.....	25
7.	<i>Liste over sagens bilag</i>	26

LÆSEVEJLEDNING

I tilladelsen er rammerne for den tilladte produktion beskrevet.

Første kapitel er et resumé, som beskriver det ansøgte projekt.

Andet kapitel indeholder selve tilladelsen og beskriver de generelle forhold omkring den.

I tredje kapitel er der stillet vilkår for at sikre, at udvidelsen og produktionen kan foregå uden at miljøet og omgivelserne påvirkes væsentligt.

Fjerde kapitel er oplysninger om miljøforhold, som er indsendt af ansøgers konsulent. Dette afsnit indeholder de oplysninger og vurderinger, som ansøger og dennes konsulent har afgivet i forbindelse med ansøgningen.

I femte kapitel findes Norddjurs Kommunes sammenfattende miljøvurdering af det ansøgte projekt, herunder hvordan krav til anvendelse af bedst tilgængelig teknologi (BAT) er opfyldt. Kapitlet indeholder også en vurdering af de indsendte miljøoplysninger i forhold til miljøpåvirkning og en vurdering af, hvordan de stillede vilkår sikrer, at produktionen kan foregå uden væsentlig påvirkning af miljøet og omgivelserne.

Sjette kapitel indeholder oplysninger om offentlighed, høringer og klagemulighed. Klagevejledning findes på bilag 6.

Liste over bilag findes i kapitel 7.

1. RESUME

Denne tilladelse gælder for husdyrbruget Juelsmindegården beliggende Borupvej 3, Voldby, 8500 Grenaa, i et område karakteriseret ved spredte landbrug og landsbyer.

Ved afgørelsen er der givet tilladelse til en udvidelse af arealet til husdyrproduktion fra 269 m² med slagtesvin til 366 m² med valgfri dyretype. Udvidelsen sker i en eksisterende bygning. Der opføres ingen nye anlæg i forbindelse med projektet. Udvidelsen medfører ændringer i lugtgener og naturpåvirkning, disse ændringer ligger inden for det som tillades i henhold til husdyrbrugsloven.

Der meddeles dispensation fra husdyrbrugslovens afstandskrav til beboelsen på samme ejendom og til naboskel i forbindelse med indretning af et nyt staldafsnit i en eksisterende lade.

For at opnå tilladelse har Norddjurs Kommune stillet en række vilkår til anlægget og driften.

For at kommunen har kunnet vurdere, hvilke vilkår der har været nødvendige, har ansøgers konsulent indsendt en række miljøoplysninger om husdyrbruget. Sammen med det elektroniske ansøgningsskema på husdyrgodkendelse.dk er disse oplysninger brugt af kommunen til fastsættelse af vilkårene.

2. TILLADELSE

Norrdjurs Kommune meddeler hermed tilladelse til husdyrbruget Juelsmindegården, beliggende Borupvej 3, Voldby, 8500 Grenaa.

Tilladelsen omfatter husdyrbruget med tilknyttede aktiviteter på ejendommen Borupvej 3, Voldby, 8500 Grenaa. Til ejendommen er tilknyttet husdyrproduktion vedrørende CHR nr. 28022.

Tilladelsen omfatter de miljømæssige forhold, der er beskrevet i:

- Bekendtgørelse af lov om husdyrbrug og anvendelse af gødning m.v. nr. 520 af 01/05/2019
- Bekendtgørelse om godkendelse og tilladelse m.v. af husdyrbrug nr. 2225 af 27/11/2021
- Bekendtgørelse om miljøregulering af dyrehold og om opbevaring af gødning nr. 2243 af 29/11/2021

Ejeren er selv ansvarlig for at indhente øvrige fornødne godkendelser eller tilladelser, herunder byggetilladelse og afledningstilladelse til regnvand og sanitært spildevand.

Der gøres opmærksom på, at husdyrbruget til enhver tid skal overholde gældende regler i love og bekendtgørelser - også selvom disse regler eventuelt måtte være skærpede i forhold til denne godkendelse. F.eks. skal den til enhver tid gældende husdyrgødningsbekendtgørelse overholdes.

Tilladelsen bortfalder, såfremt den ikke er udnyttet inden 6 år fra afgørelsens dato, det vil sige, at hele projektet skal være færdigt denne dato. Hvis en del af afgørelsen ikke er udnyttet, bortfalder afgørelsen for denne del.

Hvis udnyttelsen af miljøgodkendelsen ophører helt eller delvis i 3 på hinanden følgende år, bortfalder den del, der ikke har været udnyttet de seneste 3 år. Et produktionsanlæg anses som værende udnyttet, når mindst 25 pct. af produktionsarealet har været driftsmæssigt udnyttet. Ved driftsmæssig udnyttelse forstås, at der på det pågældende areal produceres mindst 50 pct. af det mulige inden for rammerne af dyrevelfærdskrav eller andre relevante krav.

Med denne miljøgodkendelse følger 8 års retsbeskyttelse. Vilkårene kan dog til enhver tid ændres efter reglerne i lov om husdyrbrug og anvendelse af gødning m.v. §§ 39 og 40.

2.1. GODKENDELSESPLIGT

I det konkrete projekt er der ansøgt om en udvidelse af produktionsarealet ved at indrette dybstrølesstald i en eksisterende bygning, der i nudriften anvendes som lade. Der søges om fleksibilitet i tilladte dyretyper på ejendommen. Udvidelsen af dyreholdet er af en sådan størrelse at husdyrbruget skal have en tilladelse efter § 16 b i husdyrbrugsloven.

Husdyrbrug må ikke etableres, udvides eller ændres, før kommunen har haft lejlighed til at vurdere om ændringen kræver en tilladelse eller godkendelse.

Efterfølgende ændringer i produktionen, som er mere omfattende end det der tillades i godkendelsen, skal ligeledes godkendes, før de gennemføres. Sådanne ændringer må derfor først gennemføres, når kommunen har godkendt ændringen på baggrund af en anmeldelse eller i en ny tilladelse/miljøgodkendelse.

Eventuelt ejerskifte eller bortforpagtning skal meddeles tilsynsmyndigheden senest 1 måned efter, at det har fundet sted.

TIDLIGERE GODKENDELSER

Den tilladte nudrift på ejendommen blev fastsat i 2005. Der må årligt produceres 1200 slagtesvin 32-107 kg.

2.2. ANSØGNING, TILSYN OG REVURDERING

Ansøgningen er indkommet til Norddjurs Kommune den 29. april 2022. Ansøgningen er indsendt via www.husdyrgodkendelse.dk, der er et elektronisk ansøgningssystem, som beregner en lang række miljøpåvirkninger ud fra det produktionsanlæg og de mulige dyretyper der indtastes. Beregningerne ligger sammen med ansøgeres kompetente rådgivers miljøkonsekvens rapport til grund for miljøgodkendelsen. Disse beregninger og vurderinger er herefter blevet behandlet af Norddjurs Kommune således, at hvis det ansøgte projekt ville medføre uacceptable påvirkninger, så er der stillet vilkår, så miljøet og omgivelserne tilgodeses.

Efterfølgende vil kommunen løbende føre tilsyn med, at produktionen følger de vilkår, som fremgår af tilladelsen.

3. VILKÅR

I det følgende anføres, hvilke vilkår der er gældende for tilladelsen.

Alle vilkårene oplyses uden beskrivelse. Begrundelse og beskrivelse findes i miljøkonsekvensrapporten og i afsnittet om miljøvurdering.

3.1. VILKÅR TIL IBRUGTAGELSE AF TILLADELSEN

Tilladelsen må udnyttes, når den er offentliggjort, og alle vilkår i afgørelsen skal efterleves, så snart udnyttelse af tilladelsen påbegyndes.

3.2. VILKÅR TIL STALDE OG PRODUKTIONER

3.2.1. STALDE

Produktionen foregår i to eksisterende staldafsnit samt et nyt staldafsnit, som indrettes i en eksisterende bygning.

1. Det nye staldafsnit skal placeres som angivet på situationsplanen, bilag 2 og skitse over produktionsarealer, bilag 3.
2. Stalden skal indrettes med det staldsystem og dele af den flexgruppe, der er anført under produktioner pkt. 3.2.2

3.2.2. PRODUKTIONER

Nuværende og godkendte produktionsarealer er anført i tabellerne herunder.

Nuværende produktion

Dyretype og staldsystem for nuværende drift	Staldafsnit nr. jf. ansøgning	Størrelse, total, m ²	Produktionsareal, m ²	Evt. miljøteknologi og effekt	Effekt miljøteknologi	Ammoniakemission, kg NH ₃ -N/år
Slagtesvin. Dybstrøelse, hele arealet	1	295	199	-	Lugt: - NH ₃ : -	457,7
Slagtesvin. Dybstrøelse, hele arealet	2	118	70	-	Lugt: - NH ₃ : -	161,0

Tilladt produktion

Dyretype/ flexgruppe og staldsystem for ansøgt drift	Staldafsnit nr. jf. ansøgning	Størrelse, total, m ²	Produktionsareal, m ²	Evt. miljøteknologi og effekt	Effekt miljøteknologi	Ammoniakemission, kg NH ₃ -N/år
Alle dyr; Dybstrøelse	1	295	199	-	Lugt: - NH ₃ : -	457,7
Alle dyr; Dybstrøelse	2	118	70	-	Lugt: - NH ₃ : -	161,0
Alle dyr; Dybstrøelse	3	138	97	-	Lugt: - NH ₃ : -	223,1

Flexgruppen "Alle dyr; dybstrøelse" består af følgende dyretyper: løsgående gølle og drægtige søer, smågrise, slagtesvin, malkekøer, kvier, stude, ammekøer, slagtekalve over 6 mdr., kalve under 6 mdr., heste, får og geder.

- Der må på intet tidspunkt opholde sig flere dyr i anlægget end der er tilladt i henhold til dyreværnsloven.
- Der må ikke opstaldes dyr på produktionsarealer, som ikke er medtaget i denne tilladelse.

3.3. HUSDYRGØDNING

Husdyrgødningen fra produktionen består af dybstrøelse. Ansøger har oplyst, at dybstrøelsen enten udbringes direkte fra stalden eller opbevares i markstak indtil udbringning efter gældende regler.

3.4. MANAGEMENT

3.4.1. MANAGEMENT

Den daglige drift har stor betydning for at reducere eventuelle gener fra et husdyrbrug. Godt landmandskab er derfor afgørende for, at husdyrbruget kan drives uden unødige gener for omgivelserne.

- Et eksemplar af nærværende tilladelse skal til enhver tid være tilgængeligt for de personer, der har ansvaret for virksomhedens indretning og drift.
- Der skal til stadighed tilstræbes en god staldhygiejne, herunder at stier og båse holdes tørre, samt at stalde, ventilations- og fodringsanlæg holdes rene.

3.4.2. ENERGI- OG VANDFORBRUG

7. Der skal være monteret målere, som registrerer el- og vandforbruget.

3.5. FORURENING

3.5.1. RESTVAND

8. Vand fra vask af maskiner og redskaber, hvorfra der kan forekomme gødningsrester eller rester af bekæmpelsesmidler, skal foregå på tæt betonplads med afløb til opsamlingsbeholder.
9. Der skal indhentes særskilt tilladelse, hvis tagvand ønskes afledt til dræn og vandløb.

3.5.2. AFFALD

For at minimere risiko for forurening fra affald og sikre bedst mulig genanvendelse skal affald håndteres efter de gældende retningslinjer fra Reno Djurs.

10. Affald skal opbevares på en måde, som ikke medfører forurening af omgivelserne, herunder jord, grundvand, vandløb eller luft.
11. Eventuelt farligt affald (f.eks. spildolie og kemikalieaffald) skal opbevares under tag, på tæt gulv og uden mulighed for afledning til kloak eller dræn. Der skal være en opkant omkring opbevaringspladsen, så spild fra den største beholder, der anvendes, kan tilbageholdes af opkanten.
12. Eventuelt farligt affald skal bortskaffes og anmeldes i henhold til det til enhver tid gældende regulativ for Norddjurs Kommune.
13. Affald skal sorteres efter type, opbevares, transporteres og bortskaffes i henhold til det til enhver tid gældende regulativ for Norddjurs Kommune.

3.5.3. KEMIKALIER

14. Opbevaring af diesel i overjordiske tanke skal til enhver tid ske i typegodkendt tank, som står overdækket på fast og tør bund, således at spild kan opsamles, og at der ikke er mulighed for afløb til jord, kloak, overfladevand eller grundvand.
15. Medicin og bekæmpelsesmidler på ejendommen skal opbevares uden mulighed for afledning af spild til kloak, dræn eller jord.
16. Oplag af olier og kemikalier skal opbevares således, at der ikke kan ske forurening af omgivelserne, herunder jord, grundvand, overfladevand, luft, kloak- eller regnvandssystem, hvis der skulle opstå spild. Oplaget skal være sikret mod påkørsel, hvor der forekommer fare for dette.
17. Olier og kemikalier skal opbevares på tæt bund, der er resistent overfor de oplag, der opbevares (eksempelvis betongulv) uden afløb til kloak, nedsivning eller overfladevand. Fliser og SF-sten anses ikke som tæt bund.
18. Oplagspladsen skal indrettes således, at indholdet af den største beholder, der opstilles på pladsen, kan tilbageholdes ved uheld - dvs. olie eller kemikalier må ikke kunne løbe i kloaksystemet, ud på jorden eller til overfladevand. Dette kan gøres ved at placere oplag

på spildbakke eller indrette oplagspladsen med opkant, således at spild tilbageholdes på oplagspladsen.

3.6. NABOPÅVIRKNING

I det følgende stilles vilkår, der sikrer at naboer ikke påvirkes udover det som tillades i loven.

3.6.1. LUGT

19. Husdyrholdet skal til enhver tid overholde det fastsatte produktionsareal, staldsystemer og tilladte dyretyper.

3.6.2. STØJ

Husdyrbrugets bidrag til det ækvivalente, korrigerede støjniveau målt eller beregnet ved nærmeste beboelses opholdsareal må i intet punkt overstige:

Dag			
Mandag - fredag	Kl. 07.00 - 18.00	55 dB(A)	Referencetid 8 timer
Lørdag	Kl. 07.00 - 14.00	55 dB(A)	Referencetid 7 timer
Lørdag	Kl. 14.00 - 18.00	45 dB(A)	Referencetid 4 timer
Søn- og helligdage	Kl. 07.00 - 18.00	45 dB(A)	Referencetid 8 timer
Aften			
Alle dage	Kl. 18.00 - 22.00	45 dB(A)	Referencetid 1 time
Nat			
Alle dage	Kl. 22.00 - 07.00	40 dB(A)	Referencetid ½ time
Maksværdi (LpAmax)	Kl. 22.00 - 07.00	55 dB(A)	-

Støjens maksimalværdi må om natten ikke overstige 55 dB(A) ved boliger. Støjbelastningen er det ækvivalente, korrigerede støjniveau i dB(A) målt eller beregnet i punkter i 1,5 meters højde over terræn. Referencetiden er det mest støjbelastede tidsrum i perioden.

Brugen af landbrugsredskaber i marken er undtaget fra støjgrænserne.

20. Driften skal overholde de støjgrænser, der er beskrevet i tabellen ovenfor.

21. Husdyrbruget skal på tilsynsmyndighedens forlangende dokumentere, at vilkårene om støjgrænser i punkt 3.6.2 ikke overskrides, når virksomheden er i fuld, normal drift. Dokumentation skal kun omfatte de støjgrænser, der er relevante ifølge tilsynsmyndighedens vurdering af den konkrete sag. Husdyrbruget afholder selv omkostningerne til målingerne. Dokumentation kan forlanges ved begrundet mistanke, dog højst en gang om året.

22. Dokumentation for måling af støjniveau skal udføres efter en af nedenstående metoder:
- a. - beregninger af støjniveauet efter den nordiske beregningsmetode for ekstern støj fra virksomheder, der er beskrevet i Miljøstyrelsens vejledning nr. 5/1993, eller
 - b. - måling af støjniveauet, som angivet i Miljøstyrelsens vejledning nr. 6/1984 eller beskrevet i Miljøstyrelsens orientering nr. 9/1997.
23. Beregning eller måling skal foretages af et laboratorium, der er akkrediteret eller certificeret til "Miljømålinger - ekstern støj".
24. Vurdering af støjgrænsens eventuelle overskridelse foretages ud fra støjvejledningen nr. 5/1984 eller orientering nr. 9/1997.

3.6.3. LYS

25. Udendørs lyskilder ved anlæggene skal påmonteres bevægelsescensor eller automatisk sluk-teknik. Udendørs lyskilder skal endvidere være afskærmet mod opadgående lysstråler.

3.6.4. FLUER OG SKADEDYR

26. Der skal til enhver tid foretages effektiv rottebekæmpelse.
27. Der skal foretages fluebekæmpelse i overensstemmelse med de af Aarhus Universitet, Institut for Agroøkologi, fastsatte retningslinjer.

3.6.5. STØV

Der er ikke stillet vilkår i forhold til støv.

3.6.6. TRANSPORT

28. Transporter af foder skal så vidt muligt ske i tidsrummet fra kl. 07:00 til kl. 18:00 på hverdage.

3.7. OPHØR

Hvis produktionen ophører, skal det sikres, at der ikke sker en efterfølgende forurening af jord og omgivelser.

29. Alle staldanlæg og anlæg til opbevaring af husdyrgødning skal tømmes og rengøres straks efter husdyrbrugets ophør.

3.8. ØVRIGE

30. Alle tiltag beskrevet i kapitel 4 "Ansøgers oplysninger" skal overholdes.
31. Norddjurs Kommune skal straks underrettes, hvis der sker uheld, som medfører eller kan medføre en forurening af jord, kloak, overfladevand eller grundvand.

4. ANSØGERS OPLYSNINGER

Denne del af tilladelsen er skrevet af ansøgers konsulent. Afsnittet indeholder de oplysninger og vurderinger om det ansøgte miljøpåvirkning, som ansøger og dennes konsulent har afgivet i forbindelse med ansøgningen.



Miljøoplysninger for Borupvej 3, 8500 Grenaa

(ansøgning nr. 233.361)

Kort beskrivelse

Nicklas Hansen, Borupvej 3, 8500 Grenaa søger om en godkendelse efter §16b i Husdyrgodkendelsesloven på ejendommen Borupvej 3, 8500 Grenaa.

Ansøgningen er begrundet i, at der indrettes nyt staldareal i laden samt en ændret slagtevægt. Der søges om Flexgruppen Alle dyr på dybstrøelse for størst mulig fleksibilitet på ejendommen.

Da ammoniakemissionen er mindre end 3500 kg ammoniak/år, og der er ikke er flere end 2.000 stipladser til slagtesvin eller 750 stipladser til søer ansøges der efter § 16b.

Ud over de beskrevne oplysninger, så fremgår oplysningskrav jf. bilag 1 til Husdyrgodkendelsesbekendtgørelsen af ansøgningen i Husdyrgodkendelse.dk.

Anlæg

Lokalisering og landskab

Der er tale om et eksisterende husdyrbrug, som er beliggende syd for Voldby.

Ansøgningen vedrører de eksisterende bygninger, hvori der bl.a. indrettes nyt produktionsareal.

Produktionsarealerne udgøres af staldenes nettoareal. Udregning af areal samt indretningskitser er vedlagt som bilag.

Stald-nr.	Staldtype	Dyretype	Produktionsareal (m ²)
1	Dybstrøelse	Flexgruppe: Alle dyr	199
2	Dybstrøelse	Flexgruppe: Alle dyr	70
3	Dybstrøelse	Flexgruppe: Alle dyr	97

Tabel: Oversigt over dyretype og produktionsareal

En oversigt over landbrugsbedriften fremgår af vedlagte situationsplan.

Generelle afstandskrav

Husdyrbruget er placeret i landzone

Herunder redegøres for en række afstande, som vist i tabellen nedenfor. Afstanden er angivet fra nærmeste staldafsnit.

	Afstandskrav (m)	Aktuel afstand (m)
Ikke-almene vandforsyningsanlæg	Min. 25	-
Almene vandforsyningsanlæg	Min. 50	1.713
Vandløb, herunder dræn og søer	Min. 15	878
Offentlig vej og privat fællesvej	Min. 15	16
Levnedsmiddelvirksomhed	Min. 25	Ingen
Beboelse på samme ejendom	Min. 15	2
Naboskel	Min. 30	20
Nabobolig	Min. 50	60

Der opføres ikke nye bygninger på ejendommen. Der tages dog et nyt staldareal i brug, hvorfor der søges om dispensation til naboskel samt egen bolig.

Landskabelige hensyn

Da der ikke opføres nye bygninger på ejendommen, er de landskabelige forhold ikke beskrevet.

Ammoniakemission

Den samlede ammoniakemission fra stalde og gødningslagre er beregnet til 821 kg NH₃-N pr. år. Afstande til nærmeste naturområder er følgende:

Naturkategori	Afstand fra nærmeste stald (m)	Beskrivelse	Totaldep. (kg NH ₃ -N/år)	Merdepos. 8-års drift (kg NH ₃ -N/år)	Merdepos. nudrift (kg NH ₃ -N/år)
Kategori 1-natur	21.199	Habitatnatur	0,0	0,0	0,0
Kategori 2-natur	2.212	Overdrev	0,0	0,0	0,0
Kategori 3-natur	1.913	Overdrev	0,0	0,0	0,0

Den omkringliggende beskyttede natur vurderes ikke at blive påvirket som følge af det ansøgte projekt.

Lugtemission

Lugtemission og geneafstande fremgår af husdyrgodkendelse.dk

De beregnede afstande ses også i nedenstående tabel.

Bebyggelse	Kumulation	Ukorrigeret geneafstand (m)	Korrigeret geneafstand (m)	Vægtet gennemsnitsafstand (m)
Enkelt bolig Borupvej 1	0	88,0	88,0	103,9
Samlet bebyggelse Thorsø	1	144,2	158,6	1.440,1
Byzone Voldby	1	226,4	226,4	583,6

Boligerne på ejendomme med landbrugspligt er ikke omfattet af det generelle beskyttelsesniveau. Det vil sige, at de ikke indgår i vurdering af, om der ligger enkeltboliger eller samlet bebyggelse inden for de beregnede geneafstande.

Lugten vurderes ikke at ville give anledning til væsentlige gener hos naboerne.

Egenkontrol

I forbindelse med ændringen af bedriften er der udarbejdet et forslag til egenkontrol af driften. Kontrollen vil omfatte følgende punkter.

Rengøring:

- Vask af stalde for at sikre et højt hygiejne niveau.
- Periodevis rengøring af svinestier for at minimere støvgener.

Vand:

- Tilsyn af drikkekar eller -ventiler m.m. for lækager.

Miljømæssige foranstaltninger:

- Renholdelse af stier

Gene-/forureningsforanstaltninger:

- Generel vedligeholdelse og kontrol af tekniske systemer efter fabrikantens anvisning.

Registrering af:

- Elforbrug (automatisk)
- Vandforbrug
- Medicinforbrug og type af medikamenter
- Opbevaring af indlægssedler på foder

Derudover udarbejdes der årligt et gødningsregnskab.

Øvrige generelle miljøoplysninger

Spildevand

Spildevandet fra driftsbygningerne består af rengøringsvand.

Spildevand tilledt gyllebeholder

Rengøringsvand fra stald ledes til gyllebeholder.

Vand

Det samlede vandforbrug er angivet som m³ i nedenstående tabel:

Vandforbrug (m ³)	m ³
Drikke- og vaskevand	1.200

Der er overbrusning i anlægget.

El

Det samlede er angivet som kWh i nedenstående tabel:

kWh
26.000

Affald

Animalsk affald:

Bortskaffelse: Der er afhentning hver 2. uge eller efter behov, afhængig af dyretype og udetemperatur. Leveres til autoriseret destruktionsanstalt (DAKA).

Udlevering: Døde dyr opbevares under beskyttelseskappe.

Veterinært affald:

Omfatter medicinrester og medicinsk udstyr i form af brugte sprøjter og kanyler.

Medicinrester, kanyler og tomme medicinflasker afleveres til kommunal modtagestation eller dyrlæge.

Fast, ufarligt affald:

Husholdningsaffald afhentes af dagrenovation. Glas, herunder tomme medicinflasker afleveres på kommunal genbrugsplads. Pap, papir og erhvervsmæssigt småt brændbart affald, fx plastik, træaffald og skyllede pesticiddunke afleveres på genbrugsplads.

Kemisk emballageaffald:

Stammer hovedsageligt fra sprøjtemidler til markbruget, rengørings- og desinfektionsmidler samt i mindre mængder eventuelt fra olieholdige specialprodukter, maling m.m..

Andet farligt affald:

Lysstofrør, lavenergipærer, batterier afleveres på kommunal modtagestation.

Transport

Transport af dybstrøelse fra ejendommen forekommer primært i udbringningsperioden marts til maj samt september.

Hovedparten af transporterne sker indenfor normal arbejdstid. Dog må der påregnes transporter udover dagtimerne i forbindelse med sæsonbetinget arbejde.

Det årlige antal transporter fremgår af tabellen herunder.

Transporter per år	Antal	Bemærkninger
Levering af smågrise	4	Hver 3. måned i gennemsnit
Afhentning af slagtesvin	16	
Døde dyr	26	Hver 2. uge
Foder	26	Hver 2. uge

Risici

Redegørelse for mulige uheld

Olie:

- Spild ved tankning af maskiner

Andre uheld:

- Strømsvigt
- Brand

Minimering af risiko for uheld

Olie:

Diesellole opbevares i godkendt tank, der placeret på betongulv uden afløb. Tanken efterses periodevis. Tankning fra olietank sker på fast bund.

Andet:

Skadedyr såsom rotter bekæmpes effektivt. Dels for at sikre høj foderhygiejne, dels med henblik på at undgå utilsigtet gnav i elektriske installationer. Ejendommen og stalden renholdes så brandrisikoen minimeres. Der er brandhæmmende vægge i stalden. Der opbevares ikke mere halm end højst nødvendigt i stalden.

Minimering af gene og forurening ved uheld

Der forefindes brandslukningsudstyr på ejendommen.

Støjklider

Beskrivelse af støjklider

Ventilationsanlæg, højtryksrensere, aflæsning af foder, transport til og fra ejendommen.

Driftsperiode for støjklider

I de stalde hvor der er ventilationsanlæg kører disse alle døgnets 24 timer med varierende effekt. Disse stalde har mekanisk frekvensstyret ventilation med et moderat støjniveau, -især ved nattetid, hvor ventilationsbehovet er lille.

Højtryksrensere anvendes i forbindelse med rengøring af stalde og maskiner. Rengøring sker i dagtimerne.

Der kan forekomme støj ved af- og pålæsning af grise.

Tiltag mod støjklider

Ventilationsanlægget er placeret indendøre og forventes derfor ikke at påføre omgivelserne støj. Ventilationsanlægget er optimeret og renholdes.

Foderblandingsanlægget er støjsvagt og placeret indendørs.

Skadedyr

Generel bekæmpelse af skadedyr

Der er god orden i og omkring staldanlægget. Derudover er der et højt hygiejneniveau.

Fluegener

Fluegener begrænses af staldrensning.

Rottebekæmpelse

Rotter bekæmpes efter kommunens anvisninger.

Kemikalier

Pesticider og sprøjteudstyr

Der opbevares pesticider i aflåst kemirum

Oplag af olie og kemikalier

Der anvendes medicin i stalden. Medicin opbevares i stalden.

Foderopbevaring

Foder opbevares i siloer.

Diverse

Lysforhold

Udendørslys vil være tændt efter behov. Der er ingen udendørsbelysning, der har fjernpåvirkning.

Ejendommens anlæg er belyst med almindelige gårdlamper, som styres af censor.

Lyset er tændt i arbejdstiden efter behov. Lyset sænkes i stalden om natten til vågebelysning.

Støv

Staldene og ventilationen renholdes for at minimere mængden af støv både i og udenfor stalden.

Foderhåndteringen sker primært i lukkede systemer og støv minimeres.

Der er ingen kendte støvgener fra ejendommens dyrehold.

Støv ved markdriften må påregnes.

Valg af bedste tilgængelige teknik (BAT) til reduktion af ammoniakemission

Staldsystem og – teknologi

Anvendelsen af staldene ses af tabellen herunder.

Det fremgår ligeledes, at der ikke er installeret særskilt teknologi til ammoniakreduktion. Som beskrevet under BAT – ammoniak lever staldanlægget op til det vejledende BAT-ammoniakemissions niveau for eksisterende stalde.

Stald-nr.	Staldtype	Dyretype	Teknologi
1	Dybstrøelse	Flexgruppe: Alle dyr	Ingen
2	Dybstrøelse	Flexgruppe: Alle dyr	Ingen
3	Dybstrøelse	Flexgruppe: Alle dyr	Ingen

BAT - ammoniak

I ansøgningsskemaet er beregnet et BAT-niveau på 842 kg N/år fra stalde og lagre. Den faktiske emission fra stalde og lagre er på 842 kg N/år. BAT anses således for at være overholdt.

5. MILJØVURDERING

Dette afsnit indeholder Norddjurs Kommunes vurdering af det ansøgte projekt, herunder hvordan krav til anvendelse af bedst tilgængelig teknologi (BAT) er opfyldt, samt en vurdering af hvordan vilkårene sikrer, at produktionen kan foregå uden at miljøet og omgivelserne påvirkes væsentligt.

Kommunen har foretaget en screening af projektet og vurderer, at det ikke er omfattet af miljøvurderingspligt.

5.1. IBRUGTAGELSE AF TILLADELSEN

Der er ikke stillet vilkår til ibrugtagelse af tilladelsen.

5.2. STALDE OG PRODUKTIONER

5.2.1. LOKALISERING

Husdyrbruget ligger i et område, som i kommuneplanen er udpeget som særligt værdifuldt landbrugsområde, hvor landbrugsinteresser skal vægtes højt i planlægningen. Der opføres ikke nye anlæg, og projektet vil derfor ikke medføre nogen landskabelig påvirkning.

5.2.2. PRODUKTIONER

Kapitel 4 beskriver produktionen og de stillede vilkår og skal sikre at produktionsarealer, stalddtype og dyretyper er entydigt fastlagt. Norddjurs Kommune vurderer, at vilkårene sikrer, at beregningerne af lugt og ammoniakfordampning fra anlægget er retvisende

Ammoniakfordampningen og lugtpåvirkningen er beregnet ud fra produktionsarealet, dvs. det areal hvor der er dyr. Hvis der tages bygninger i brug, som ikke er en del af denne tilladelse, vil det således medføre øget ammoniak- og lugtbelastning i forhold til det tilladte.

5.2.3. AFSTANDE

Det nye staldafsnit overholder ikke gældende afstandskrav på henholdsvis 15 meter til beboelsen på samme ejendom og 30 meter til naboskel.

Ejer af nabomatriklen nr. 45 a Voldby By, Voldby er hørt i sagen. Der er ikke indkommet bemærkninger.

Norddjurs Kommune meddeler dispensation fra de to afstandskrav med den begrundelse, at det nye staldafsnit etableres i en eksisterende bygning, hvilket vurderes at være mere hensigtsmæssigt end at opføre en ny staldbygning.

5.3. HUSDYRGØDNING

Der er ingen opbevaringsanlæg til husdyrgødning på ejendommen. Ansøger har oplyst, at dybstrøelsen enten udbringes direkte fra stalden eller opbevares i markstak til udbringning efter gældende regler.

Ifølge reglerne i husdyrgødningsbekendtgørelsen skal husdyrgødningen være komposteret, inden den må opbevares i markstak.

Hvis dybstrøelsen ønskes opbevaret i markstak, bør der - inden der sættes dyr i stalden - udlægges et tykt lag halm, der kan absorbere gødning og urin og dermed sikre omsætningen. En velfungerende og homogen måtte sikres ved, at der jævnlige tilføres strøelse, som fordeles i stien, og særligt områder med meget trafik og afsætning af gødning skal tilføres ekstra strøelse.

Da svin ikke fordeler gødningen jævnt over dybstrøelsesmatten, skal man for at modvirke risikoen for udvaskning fra markstakke fra svinestalde udlægge betydelige mængder halm på jorden under markstakken, f.eks. et lag svarende til et stempelslag af en bigballe.

Placering af markstakke skal ændres hvert år, og de må ikke ligge samme sted før der er gået 5 år.

Norrdjurs Kommune vurderer, at efterlevelse af de generelle regler for opbevaring og udbringning af husdyrgødning sikrer, at dybstrøelsen opbevares og udbringes på en miljømæssig forsvarlig måde.

5.4. BEDSTE TILGÆNGELIGE TEKNIK/RENERE TEKNOLOGI/OPTIMERING

5.4.1. BAT AMMONIAK

BAT-kravet til de enkelte staldanlæg ses herunder:

STALDNAVN	NAVN PÅ DYRETYPE OG STALDSYSTEM	FORUDSÆTNING FOR BAT-BEREGNING	MAKS. EMISSION/ KG NH ₃ -N /ÅR
Staldafsnit 1	Flexgruppe: Alle dyr; dybstrøelse	Eksisterende staldafsnit	458
Staldafsnit 2	Flexgruppe: Alle dyr; dybstrøelse	Eksisterende staldafsnit	161
Staldafsnit 3	Flexgruppe: Alle dyr; dybstrøelse	Nyt (inkl. renoveret) staldafsnit	223

Samlet BAT-krav

BAT-krav for henholdsvis produktioner og lagre. Dette skal så sammenholdes med den faktiske emission.

	STALDE	LAGRE	TOTAL
Samlet BAT krav (kg NH ₃ -N /år)	842	0	842

Ammoniakfordampningen svarer til det beregnede BAT niveau.

Norrdjurs Kommune vurderer, med henvisning til proportionalitetsprincippet, at husdyrbruget har truffet de nødvendige foranstaltninger til at forebygge og begrænse forureningen ved anvendelse af BAT.

Vilkår for at overholde BAT-kravene er stillet under afsnit 3.2 "Vilkår til stalde og produktioner". Der er ikke stillet yderligere vilkår til ammoniaktab.

5.5. MANAGEMENT

Der er stillet vilkår som fastholder, at landbruget drives efter retningslinjerne for godt landmandskab for at sikre godt management. Vilkårene sikrer samtidig, at driften lever op til forudsætningerne for beregning af lugt m.v. Renholdelse sikrer, at lugt- og støvgener minimeres samt at ventilationsanlæg fungerer optimalt.

5.6. FORURENING

Ledes vand fra vask af maskiner og redskaber direkte i vandløb eller lignende, medfører det et stort iltforbrug og forringelse af vandløbskvaliteten. Derfor stilles vilkår om at vask skal foregå på tæt betonplads med opsamling.

Vandløb kan også blive påvirket negativt ved store mængder vand fra tage og befæstede arealer. Vilkår om at der skal indhentes særskilt udledningstilladelse sikrer, at udledningen vurderes og godkendes på forhånd, så negative effekter kan undgås.

Vilkår om opbevaring, sortering og bortskaffelse af affald sikrer, at der ikke sker en forurening før affaldet bortskaffes, og at affaldet bortskaffes forsvarligt og på en måde, som sikrer bedst mulig genanvendelse.

Vilkår til opbevaring af kemikalier sikrer, at der ikke sker spild, som medfører en forurening af omgivelserne.

Vilkåret om straks at orientere Norddjurs Kommune hvis der sker uheld, som kan medføre en forurening sikrer, at kommunen hurtigt kan vurdere risikoen for forurening af jord, kloak, grundvand og overfladevand og at der snarest muligt kan iværksættes afhjælpende foranstaltninger for at standse og/eller begrænse forureningen.

Uheld som kommunen skal orienteres om kan fx være: Udslip af dieselolie eller gødning i forbindelse fastkørte eller væltede maskiner. Større overløb beholdere hvor der er gået hul. Ethvert uheld hvor der sker udløb af sprøjtemidler, olieprodukter eller gylle/gødning til vandmiljøet.

5.7. NABOPÅVIRKNING

5.7.1. LUGT

For at sikre at naboer ikke bliver påvirket væsentligt af lugtgener, beregnes geneafstande, der skal overholdes. Geneafstanden til byzone og sommerhusområder er længere end til samlet bebyggelse, og enkeltboliger har den korteste geneafstand. Det betyder, at naboer i enkeltbeboelser må tåle en større lugtpåvirkning end naboer, der bor i byzone. Lugtgeneafstandene er beregnet ud fra lugtmissionen en sommerdag med maksimal ventilation.

Geneafstandene er beregnet i det elektroniske ansøgningssystem og fremgår af kapitel 4 "Ansøgers oplysninger". Geneafstanden kan blive korrigeret afhængig af andre husdyrbrug, vindretning m.v. Alle krav til lugt er overholdt.

For at sikre at lugtberegningerne er retvisende er der stillet vilkår om størrelse og placering af produktionsarealer.

5.7.2. ØVRIGE NABOGENER

Ud fra oplysningerne i miljøkonsekvensrapporten er der stillet forskellige vilkår for at begrænse generne fra husdyrbruget for de omkringboende. Norddjurs Kommune vurderer at vilkårene sikrer, at husdyrbruget kan drives uden væsentlige nabogener i form af lugt, lys, støv, støj, rystelser, fluer, transport og uhygiejniske forhold som følge af husdyrproduktionen samt opbevaring og anvendelse af husdyrgødning m.v.

5.8. NATUROMRÅDER

Når påvirkningen af de omkringliggende naturområder vurderes, ses der på den del af ammoniakemissionen, som deponeres på det pågældende naturområde. Depositionen beregnes for det enkelte område. Den vigtigste faktor for depositionens størrelse er afstanden fra natur til anlæg, men retning og ruhed af opland og naturområde m.v. medtages i beregningen. For kategori 1- og 2-natur ses på den totale deposition fra anlægget, mens der kun ses på merdeposition, når påvirkningen af kategori 3-natur vurderes. For at reglerne om merbelastning ikke kan omgås ved at gennemføre flere små udvidelser vurderes merbelastningen ud fra både nudrift og den drift, der var gældende 8 år før godkendelsen. I den aktuelle sag er der ikke sket ændringer inden for de seneste 8 år.

For at vurdere om ammoniakdepositionen vil påvirke de omkringliggende naturområder er emissionen beregnet til de nærmeste naturområder i forskellige retninger. Hvis der er andre anlæg, som ligger tæt på arealer i naturkategori 1, så reduceres den maksimale belastning, der kan accepteres (kumulation). Det er ikke tilfældet for denne ansøgning.

Den maksimale totaldeposition til kategori 1 naturområder er 0,2 - 0,7 kg N/ha/år afhængig af hvor mange andre husdyrbrug, der påvirker området.

Den maksimale totaldeposition til kategori 2 naturområder er 1,0 kg N/ha/år.

Merdeposition til kategori 3 naturområder må højst være 1,0 kg N/ha/år.

Beregninger af ammoniakdeposition til nærmeste naturområde i hver kategori fremgår af ansøgers oplysninger i kapitel 4. Placering af de nærmeste naturområder fremgår af bilag 5.

For alle 3 naturkategorier ligger den beregnede deposition væsentligt under kravet til deposition, idet der er beregnet en totaldeposition på 0,0 kg/ha/år til både kategori 1 og kategori 2 natur og en merdeposition på 0,0 kg/ha/år til nærmeste kategori 3 natur.

Nærmeste naturområde, som er beskyttet efter naturbeskyttelseslovens § 3, er en eng ca. 1,2 km øst for husdyrbruget. Merdepositionen til engen er beregnet til 0,0 kg N/ha/år.

Der er ikke stillet vilkår til ammoniakdeposition.

5.9. HABITATVURDERING

I henhold til bekendtgørelse om udpegning og administration af internationale naturbeskyttelsesområder samt beskyttelse af visse arter, skal der foretages en vurdering af, om projekter i sig selv, eller i forbindelse med andre planer og projekter, kan påvirke et Natura 2000-område væsentligt.

Nærmeste Natura 2000-område er fuglebeskyttelsesområdet *Nordvestlige Kattegat* beliggende godt 6 km nord for husdyrbruget.

Norrdjurs Kommune har vurderet, at projektet ikke vil have en væsentlig påvirkning på Natura 2000 området, og at der derfor ikke skal foretages en nærmere konsekvensvurdering.

5.10. BILAG IV-ARTER

I EU's Habitatdirektiv er der anført en række dyre- og plantearter, som har krav på ekstra beskyttelse. Det er de såkaldte bilag IV-arter. Beskyttelsen betyder, at arterne og deres levesteder skal beskyttes, og at tiltag ikke må forringe artens levevilkår.

I tilknytning til det ansøgte projekt, er der ikke kendskab til bilag IV-arter.

Det vurderes derfor, at det ansøgte projekt ikke har negative konsekvenser for bilag IV-arter.

Hvis der findes bilag IV-arter i området, ændrer det dog ikke ved arternes beskyttelse, at de ikke er anført i denne godkendelse.

5.11. OPHØR

Tømning og rengøring af anlæg sikrer, at der ikke opstår lugtgener, og risikoen for forurening minimeres.

Norrdjurs Kommune vurderer, at de stillede vilkår sikrer, at ophør af produktionen sker på en miljømæssig forsvarlig måde og at der ikke opstår gener for de omkringboende efter ophøret.

6. OFFENTLIGHED, HØRING OG KLAGE

Tilladelsen bekendtgøres ved offentliggørelse på Norddjurs Kommunes hjemmeside. Herefter er der en klagefrist på fire uger, hvor afgørelsen kan påklages til Miljø- og Fødevareklagenævnet. Klagevejledning findes på bilag 6 Søgsmål til prøvelse af afgørelsen ved en domstol efter loven eller de regler, der fastsættes i medfør af loven, skal være anlagt inden 6 måneder efter, at afgørelsen er meddelt.

Dato for offentliggørelse findes på omslaget (side 2). Frister for at påklage afgørelsen til Miljø- og Fødevareklagenævnet og for at prøve afgørelsen ved domstolen står ligeledes på indersiden af omslaget.

Kopi af afgørelsen er fremsendt til følgende:

- Naboer og berørte parter
- Danmarks Naturfredningsforening: dnnorddjurs-sager@dn.dk
- Danmarks Naturfredningsforenings lokalafdeling i Norddjurs Kommune: norddjurs@dn.dk
- Danmarks Sportsfiskerforbund: aarhus@sportsfiskerforbundet.dk
- Danmarks Sportsfiskerforbunds hovedkontor: post@sportsfiskerforbundet.dk
- Det Økologiske Råd: info@ecocouncil.dk
- Dansk Ornitologisk Forening: natur@dof.dk
- Dansk Ornitologisk Forening, Norddjurs: norddjurs@dof.dk
- Embedslægeinstitutionen Nord: senord@sst.dk
- Norddjurs Kommunes byggeteam, byggesag@norddjurs.dk

6.1.1. OFFENTLIGHED OG HØRINGER

Før offentliggørelse har der været gennemført en høring for at naboer og andre interessenter har haft mulighed for at kommentere og bidrage til de vurderinger, der ligger til grund for afgørelsen.

Naboer beliggende inden for konsekvensradiusen har haft et udkast til afgørelsen i høring i 14 dage. Der er ikke indkommet bemærkninger i høringsperioden.

7. LISTE OVER SAGENS BILAG

- bilag 1. Oversigtskort
- bilag 2. Situationsplan
- bilag 3. Indretningsskitser og opgørelse over produktionsareal
- bilag 4. Kort med beregning af ammoniakdeposition til naturområder
- bilag 5. Klagevejledning

Øvrige sagsakter:

Elektronisk ansøgning, skema 7354, version 2

Afløbsplaner

Bilag 1: Oversigtskort

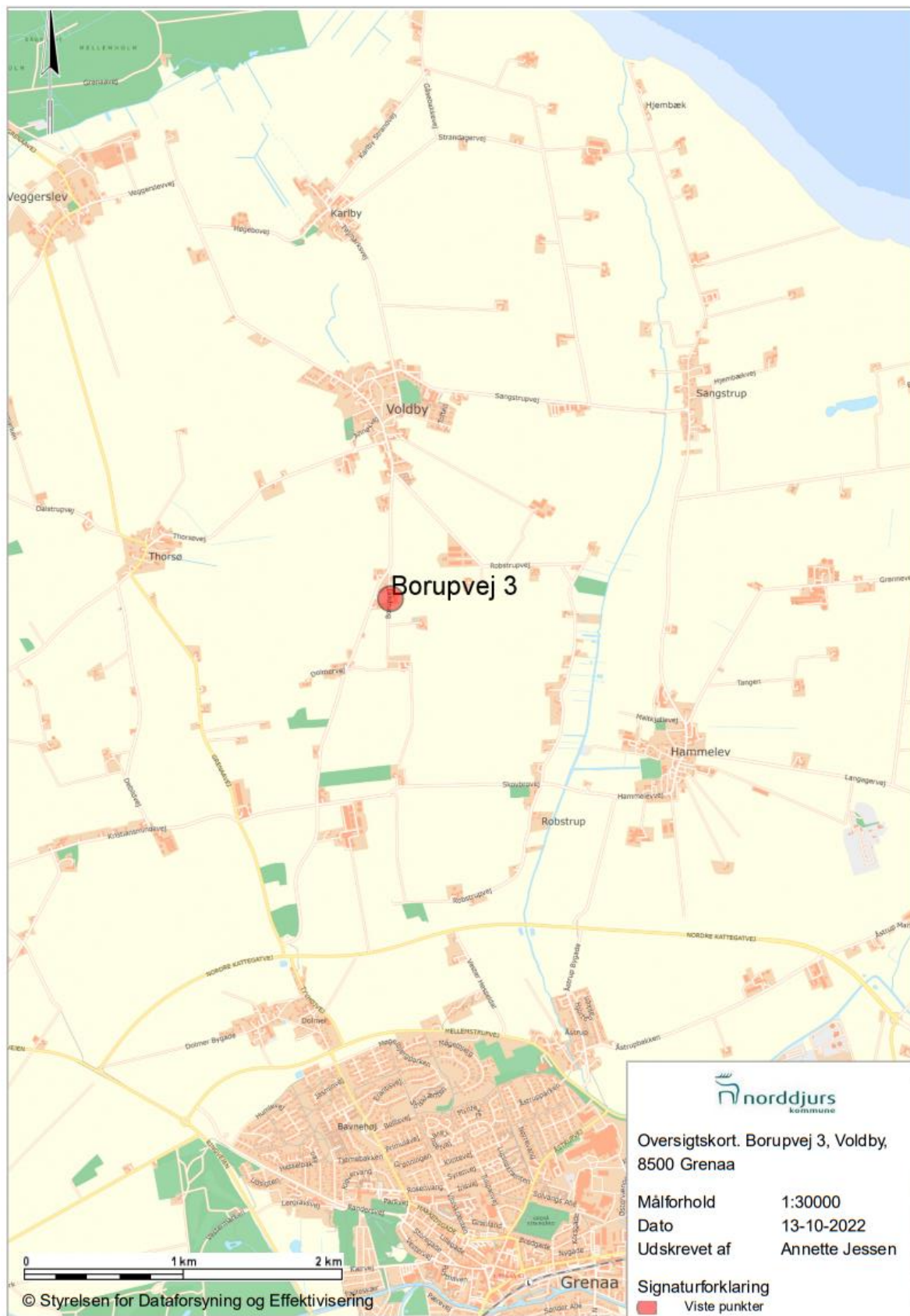

Bilag 2: Situationsplan

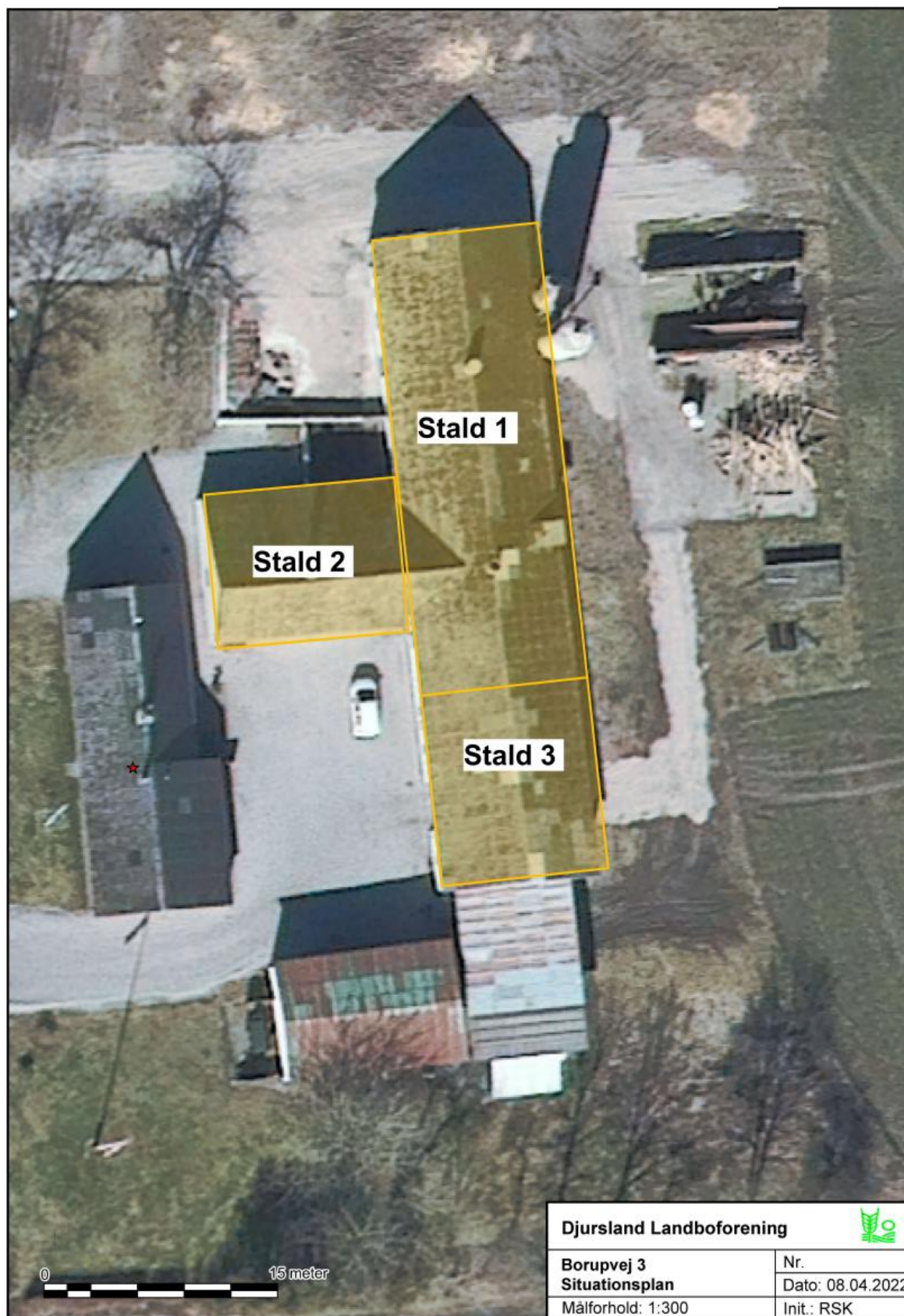

Bilag 3: Indretningskitser og opgørelse over produktionsareal

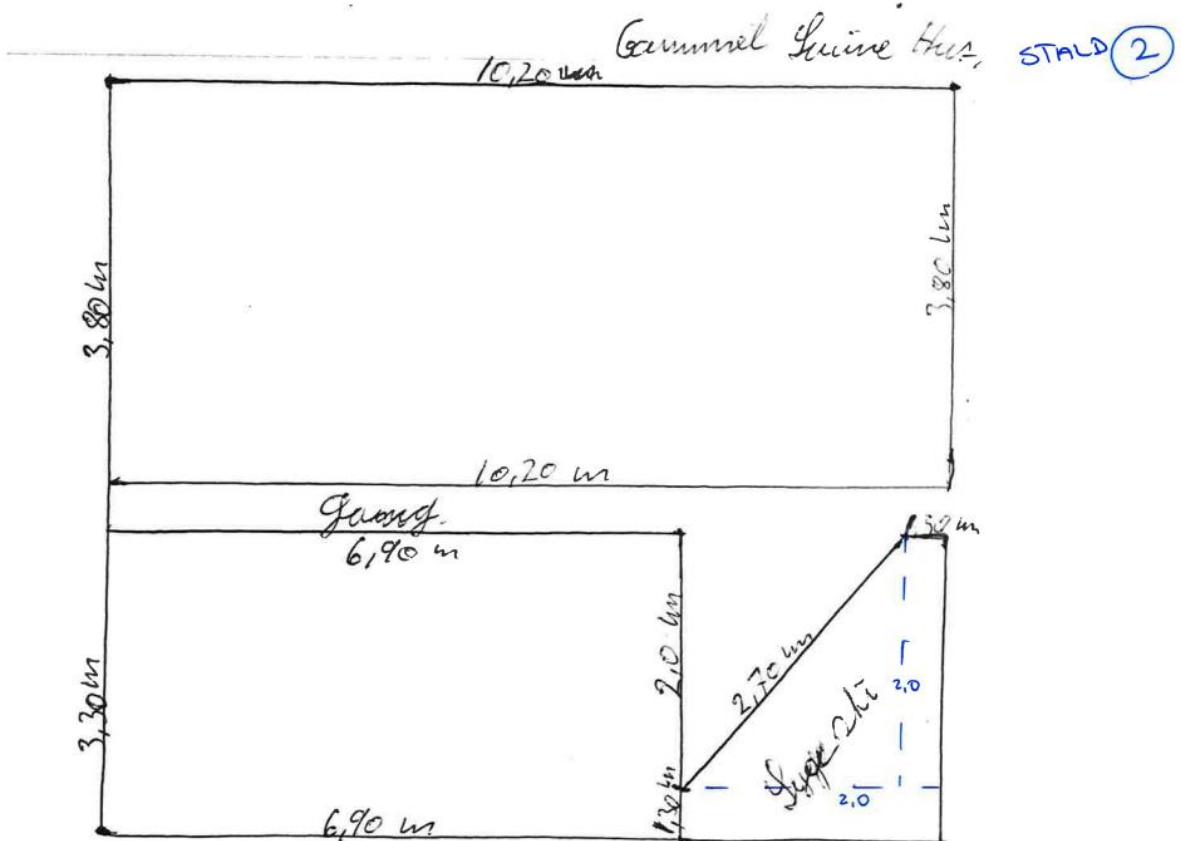
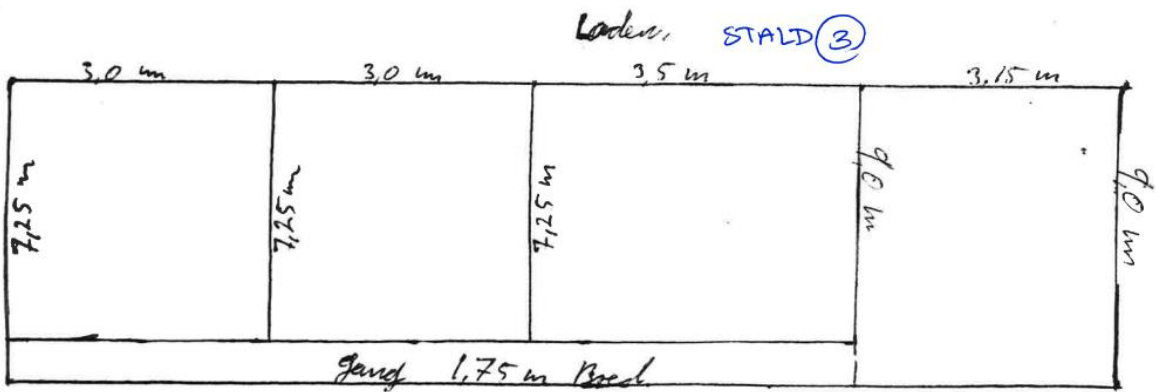
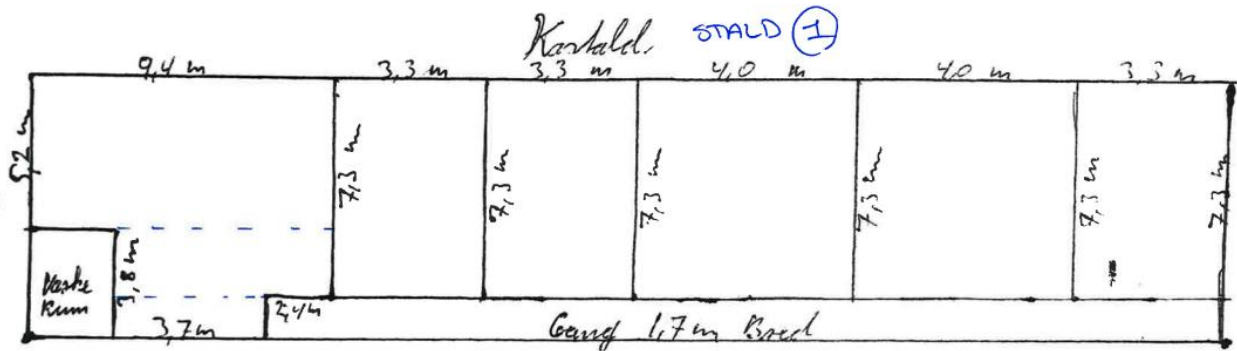

Produktionsareal										
					Ansøgt drift			Nudrift		
Nr	Antal stier	Længde	bredde	areal	stald- og dyretype			stald- og dyretype		
1	3	7,3	3,3	72	Alle dyr, dybstrøelse			Slagtesvin, dybstrøelse		
	2	7,3	4	58						
	1	3,8	3,7	14						
	1	2,4	2,1	5						
	1	9,4	5,2	49						
				199						
2	1	10,2	3,8	39	Alle dyr, dybstrøelse			Slagtesvin, dybstrøelse		
	1	6,9	3,3	23						
	1	3,3	1,3	4						
	1	2	1,3	3						
	0,5	2	2	2						
				70						
3	1	9	3,15	28	Alle dyr, dybstrøelse			Nyt staldareal		
	1	7,25	3,5	25						
	2	7,25	3	44						
				97						
Total				366						

Bilag 4: Kort med beregning af ammoniakdeposition til naturområder

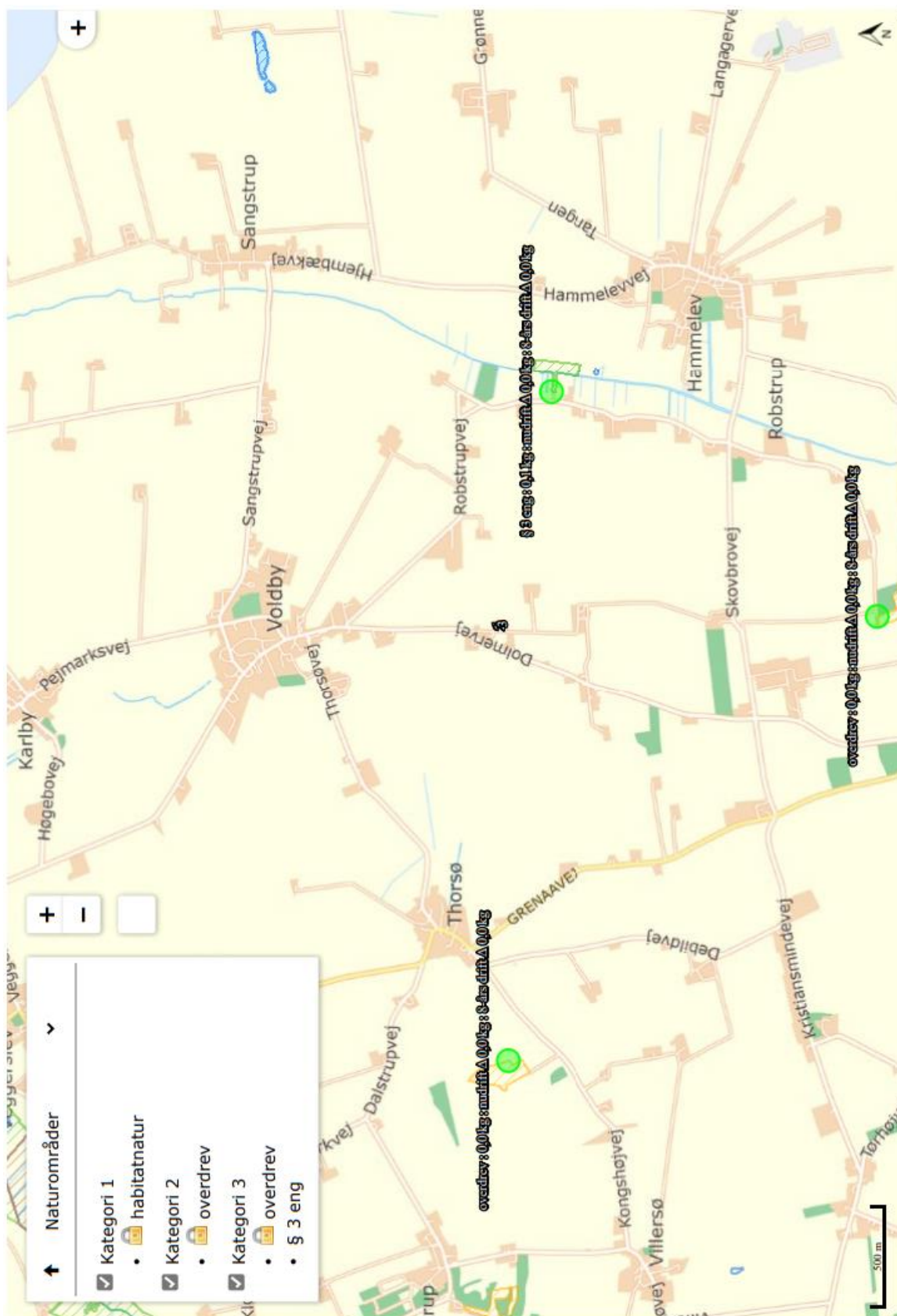

Bilag 5: Klagevejledning

Afgørelsen kan i henhold til lov om husdyrbrug og anvendelse af gødning m.v. påklages skriftligt til Miljø- og Fødevareklagenævnet af adressaten, Miljøministeren og enhver, der har en individuel, væsentlig interesse i sagens udfald.

Hvis du ønsker at klage over denne afgørelse, skal du klage til Miljø- og Fødevareklagenævnet. Klageportalen ligger på www.borger.dk og www.virk.dk. Du logger på www.borger.dk eller www.virk.dk, ligesom du plejer, typisk med NEM-ID. Klagen sendes gennem Klageportalen til den myndighed, der har truffet afgørelsen. En klage er indgivet, når den er tilgængelig for myndigheden i Klageportalen. Miljø- og Fødevareklagenævnet skal som udgangspunkt afvise en klage, der kommer uden om Klageportalen, hvis der ikke er særlige grunde til det. Hvis du ønsker at blive fritaget for at bruge Klageportalen, skal du sende en begrundet anmodning til den myndighed, der har truffet afgørelse i sagen. Myndigheden videresender herefter anmodningen til Miljø- og Fødevareklagenævnet, som træffer afgørelse om, hvorvidt din anmodning kan imødekommes.

Når du klager, skal du betale et gebyr. Privatpersoner skal betale et gebyr på 900 kr. Virksomheder og organisationer skal betale et gebyr på 1.800 kr. (2016-niveau).

Klagefristen udløber 4 uger efter, at afgørelsen er meddelt, det vil sige at klagen skal være registreret og gebyret skal være betalt senest den dato, der er anført i afgørelsen som sidste dag.

Klagegebyr opkræves af Nævnenes Hus. Betaling af klagegebyr sker ved elektronisk overførsel eller ved giroindbetaling. Gebyr skal indbetales inden for en fastsat frist. Hvis gebyret ikke indbetales inden udløbet af fristen, afvises klagen.

Gebyret tilbagebetales, hvis

- klagesagen fører til, at den påklagede afgørelse ændres eller ophæves,
- klageren får helt eller delvis medhold i klagen, eller
- klagen afvises som følge af overskredet klagefrist, manglende klageberettigelse eller fordi klagen ikke er omfattet af Miljø- og Fødevareklagenævnets kompetence.

Det bemærkes, at hvis den eneste ændring af den påklagede afgørelse er forlængelse af frist for efterkommelse af afgørelse som følge af den tid, der er medgået til at behandle sagen i klagenævnet, tilbagebetales gebyret dog ikke.

Miljø- og Fødevareklagenævnet kan også beslutte at tilbagebetale klagegebyret, hvis

- 1) der er indledt forhandlinger med afgørelsens adressat og/eller førsteinstansen om projektilpasninger, og disse forhandlinger fører til, at klager trækker sin klage tilbage, eller
- 2) klager i øvrigt trækker sin klage tilbage, før Miljø- og Fødevareklagenævnet har truffet afgørelse i sagen.

Gebyret tilbagebetales dog ikke, hvis nævnet vurderer, at der er forhold, der taler imod at tilbagebetale gebyret, f.eks. hvis klagen trækkes tilbage meget sent, herunder efter at klager har haft et afgørelsesudkast i partshøring.

Søgsmål

Søgsmål til prøvelse af afgørelsen efter loven eller de regler, der fastsættes i medfør af loven, skal være anlagt inden 6 måneder efter, at er meddelt. Er afgørelsen offentlig bekendtgjort, regnes søgsmålsfristen fra bekendtgørelsen.