





Opret                      Journalnr    Sagsbehandler Afslut  
 04-05-2006      02.30.06G01-0013    TEKL

Udvidelse af dyrehold på ejd. Slumstrupvej 17. A/58-2006.

Anmodning fra :                      Slumstrupvej 17, Skjern om en forhånds-

| Brevtype | Brevnr  | Reg.dato                 | Dokumenttitel  |
|----------|---------|--------------------------|--|
|          | Omjour. | Dok.dato                 | Afsender/modtager  |
| I        | 1       | 04-05-2006<br>03-04-2006 | Forhåndsansmeldelse - vvm-screening                              |
| U        | 2       | 04-05-2006<br>04-05-2006 | Orientering om sagsforløb  |
| I        | 3       | 04-05-2006<br>04-05-2006 | rettelse til sagen<br>Vestjysk Landboforening                    |
| I        | 4       | 04-05-2006<br>04-05-2006 | Ny opgørelse af slagtesvin<br>Vestjysk Landboforening            |
| I        | 5       | 10-05-2006<br>09-05-2006 | Kvittering for modtagelse af VVM-ansøgning<br>Ringkøbing Amt     |
| I        | 6       | 31-10-2006<br>31-10-2006 | Afgørelse om ikke VVM-pligt på Slumstrupvej 17<br>Ringkøbing Amt |
| I        |         | 07-02-2006               | Tegningsmateriale  |
| U        |         | 08-02-2006               | Meddelelse om bygsarbejde.                                       |



|  |                         |                   |                              |               |   |       |
|--|-------------------------|-------------------|------------------------------|---------------|---|-------|
| Anmelders navn og adresse<br><br>Slumstrupvej 17<br>Sædding<br>6900 Skjern                                       | Udfyldelse af kommunen  |                   |                              |               |   |       |
|  | Ejendomsnummer<br>28933 | Bygn.nr.<br>011   | Vejkode<br>1809              | Husnr.<br>017 | B | Etage |
|  | Side/dømr.              | Ejerlejlighedsnr. | Byggesagsnummer<br>A/58-2006 |               |   |       |
| <b>Meddelelse om byggearbejde</b><br>der ikke kræver byggetilladelse   |                         |                   |                              |               |   |       |
| <input checked="" type="checkbox"/> Bygningsreglement 95 <input type="checkbox"/> Bygningsreglement strukturs 95 |                         |                   |                              |               |   |       |

De har anmeldt, at der på ejendommen

Se vejledning på side 2

|   |                 |
|---|-----------------|
| Vejnavn (stedbetegnelse)<br>Slumstrupvej          | Husnummer<br>17 |
| Matrikelbetegnelse<br>1b, Slumstrup HGD., Sædding |                 |

agtes udført følgende byggearbejde

Byggearbejdets art og omfang  
Opførelse af 941 m<sup>2</sup> svinestald samt 43 m<sup>2</sup> drivgang/mellemgang.

I den anledning meddeles det, at

Byggearbejdet kan sættes i gang. Eventuelle betingelser - se nedenfor.  
 Byggearbejdet ikke må sættes i gang. Lovhjemmel og/eller begrundelser - se nedenfor.

Betingelser/begrundelser/lovhjemmel  
 at forudsætningerne i Ringkøbing Amts skrivelse af 25 oktober 2006 overholdes,  
 at vedlagte erklæring udfyldes og returneres hertil af den autoriserede VVS- installatør og af kloakmester,  
 at taget sikres mod gennemtrængning jf. BR 95 afsnit 5.1.1,  
 at bygningskonstruktioner udføres efter landbrugets byggedata eller D.I.F normer,  
 at der fra et vilkårligt punkt i stalden højst er 25 m til nærmeste udgang til det fri jf. BR 95 afsnit 13.4.2,

Kopi til Claus Person, Gråkjær A/S, Fabersvej 15, 7500 Holstebro

Gebyr er modtaget ved anmeldelse af byggearbejde  Ja  Nej Hvis nej, gebyr kr. 0,00

Klagemyndighed og klagefrist

Se vejledning.

Med venlig hilsen

|                                |   |
|--------------------------------|---|
| Kontaktperson<br>Kent Borbjerg |   |
| Dato<br>8. februar 2007        | Underskrift<br><i>Kent Borbjerg</i><br>Kent Borbjerg<br>Bygningsingeniør, direkte tlf. 99741054 |

1-50-1  
2211

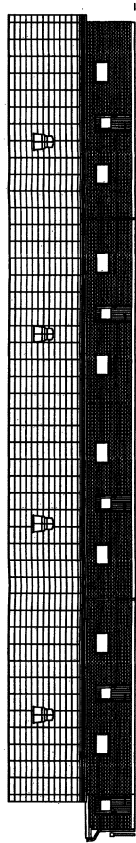

NORD FACADE  
1:200

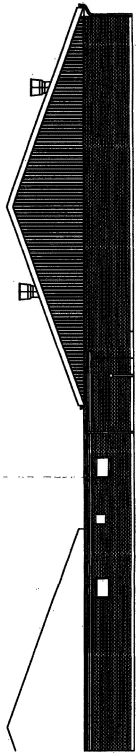

ØST FACADE

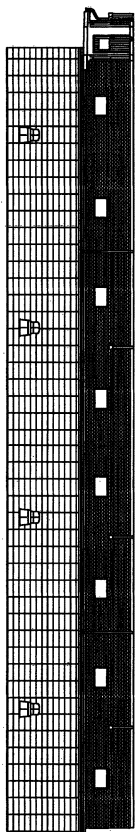

SØD FACADE  
1:200

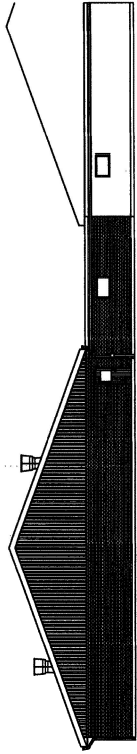

VEST FACADE  
1:200

INDGÅET  
- 7 FEB. 2007

SKJERN  
8/158-2006  
Bingeløbing-Skjern Kommune  
Toldbodvej 19, 6500 Skjern  
Telefon 99 74 24 24  
www.rsk.dk

**GODKENDT**

Kontaktperson på denne sag er: Jacob Veestergaard, Mobil: 25377138, e-mail: JV@graakjaer.dk.

|  |   |   |
|--|---|---|
| <b>VEST</b><br>Vestvej 15<br>DK-7500 Holstebro<br>Tel. +45 8813 5555<br>Fax. +45 8743 5008<br>www.graakjaer.dk |   | Dato : 02.02.07<br>Skala : 1:200<br>Sag : Skjærmetalsid<br>Emne: Facade |
| Bygh. : -<br>Byg. nr. : Samsøvej 11, 6400 Skjern<br>Tlf. : 97368070<br>Mobil : 21935060<br>E-mail : -          | Sælger : Karl Strædbygaard<br>Mobil : -<br>Tegner : HKP<br>Projekt : Jacob Veestergaard<br>Mobil : 25377138 | Sag : 2211<br>Tegning : 1-50-1  |



Ringkøbing Amt  
Teknik og Miljø

Damstrædet 2  
Postboks 154  
6950 Ringkøbing  
CVR-nr. 31-87-65-16  
P nr. 1.003.343.473  
Tlf. 96 75 30 00  
Fax 96 75 35 35  
www.ringamt.dk  
tm@ringamt.dk

Slumstrupvej 17  
6900 Skjern

|               |                  |
|---------------|------------------|
| Dato          | 25. oktober 2006 |
| Journal nr.   | 8-50-669-20-06   |
| Sagsbehandler | Winnie Liza Post |
| Tlf. direkte  | 96753840         |

### Afgørelse om ikke VVM-pligt, Slumstrupvej 17, Skjern

Du har søgt om udvidelse af en svinestald på 2064 m<sup>2</sup> og udvidelse af eksisterende dyrehold på ejendommen matr.nr. 1b m.fl., Slumstrup Hgd, Sædding, beliggende Slumstrupvej 17, Skjern. Antallet af dyreenheder vil blive øget fra 167,4 DE til 246,7 DE i smågrise og slagtesvin. Dette svarer til, at der efter udvidelsen er 6900 smågrise (8,7 – 30 kg) og 6900 slagtesvin (30 – 105,7 kg) på ejendommen.

Harmonikrav er opfyldt, og arealkravet er i dag kun opfyldt efter den ny landbrugslov. Arealkravet skal være opfyldt senest 1 år fra udvidelsen med den til den tid gældende lov om arealkrav.

**Det er ud fra screening af 6. oktober 2006 vurderet, at projektet ikke er omfattet af VVM-pligt. Afgørelsen er truffet ud fra Bekendtgørelse om supplerende regler i medfør af lov om planlægning, Miljøministeriets bekendtgørelse nr. 1006 af 20. oktober 2005 (Samlebekendtgørelsen).**

Amtet har vurderet, at der i dette projekt ikke er behov for partshøring.

Afgørelsen om ikke VVM-pligt er under forudsætning af, at det indsendte niveau for kvælstofudvaskning på bedriften opnås. For at holde niveauerne for kvælstofudvaskning udlægges 3,38 ha efterafgrøde i sædskiftet på 20,3 ha egne udsprengingsarealer indenfor nitratfølsomt grundvandsområde og 0,84 ha efterafgrøde på 2,5 ha indenfor hygiejnezonen til Rækker Mølle vandværk.

I ansøgte projekt foderoptimeres der på smågrisene til 5,4 g P/FE og på slagtesvinene til 4,4 g P/FE

I forbindelse med behandlingen af din sag kan det være nødvendigt, at amtet indsamler, behandler og videregiver oplysninger, der er nødvendige for sagens behandling. Ifølge persondataloven har du blandt andet ret til at bede om indsigt i de oplysninger, der behandles, ret til at gøre indsigelser mod, at oplysningerne behandles, ret til at berigtige amtets oplysninger samt ret til at klage over behandlingen til Datatilsynet. Forvaltningsloven og offentlighedsloven giver normalt også mulighed for at få indsigt i sagen.

Ringkøbing Amt sender og modtager breve, dokumenter og andre informationer fuldt elektronisk via e-post og websider. Adressen til Teknik og Miljø er: tm@ringamt.dk

Ejendommen er tidligere screenet pr. 1. september 2004. I tilfælde af at betingelserne i denne screening ikke opfyldes eller anvendes, vil tidligere afgørelse stadig være gældende.

Projektet er ikke VVM-pligtigt, fordi miljøpåvirkningens omfang ikke er af en sådan karakter og/eller grad, at projektet vil medføre en væsentlig påvirkning af miljøet. Afgørelsen er truffet på grundlag af de opgivne oplysninger. I vedlagte screeningsbilag er de væsentligste forudsætninger for screeningsafgørelsen præciseret.

Hvis projektet påbegyndes senere end tre år fra offentliggørelsen, skal projektet screenes igen.

Naturområder (søer, vandløb, heder, moser og lignende, strandenge og strandsumpe) der er beskyttede i henhold til § 3 i Lov om naturbeskyttelse må generelt ikke tilføres gødningsstoffer. Ferske enge og overdrev må dog anvendes som før lovens ikrafttræden i 1992, såfremt denne anvendelse er fortsat efter 1992.

Afgørelsen vil blive offentliggjort i Ringkøbing Amts Dagblad og Jydske Vestkysten den 28. oktober 2006 med en retlig klagefrist på 4 uger. Efter klagefristens udløb kan du henvende dig til Naturklagenævnet på tlf. 33 95 57 00 for at få oplysning om eventuelle klager.

### **Klagevejledning**

I henhold til planlovens § 58, stk. 1, nr. 4, kan amtets afgørelse alene påklages til Naturklagenævnet for så vidt angår retlige spørgsmål. Afgørelsen kan påklages af enhver med retlig interesse i sagens udfald. Du kan f.eks. klage hvis du ikke mener, at amtsrådet har haft hjemmel til at træffe afgørelsen. Du kan derimod ikke klage over, at amtsrådet efter din opfattelse burde have truffet en anden afgørelse.

Klage indgives til Naturklagenævnet, Frederiksborggade 15, 1360 København K eller på email til [nkn@nkn.dk](mailto:nkn@nkn.dk). Klagen skal være modtaget af Naturklagenævnet inden 4 uger fra offentliggørelsen af denne afgørelse.

Det er en betingelse for Naturklagenævnets behandling af din klage, at du indbetaler et gebyr på 500 kr. Nævnet vil efter modtagelsen af klagen sende en opkrævning på gebyret. Naturklagenævnet vil ikke påbegynde behandlingen af klagen, før gebyret er modtaget. Vejledning om gebyrordningen kan findes på Naturklagenævnets hjemmeside [www.nkn.dk](http://www.nkn.dk).

Gebyret tilbagebetales, hvis du får helt eller delvis medhold i din klage.

Såfremt afgørelsen påklages kan Naturklagenævnet påbyde et iværksat byggeri standset.

Hvis du vil indbringe Naturklagenævnets afgørelse for domstolene, skal dette ske inden 6 måneder fra afgørelsens modtagelse.

Endvidere gøres opmærksom på, at afgørelsen om ikke VVM-pligt ikke fritager dig for at indhente andre nødvendige dispensationer, tilladelser og godkendelser af projektet.

Med venlig hilsen



Winnie Liza Post

**Bilag:**

1. Screening af anlægget.
2. Kort til ejer over §3-områder.
3. Kort til ejer over drikkevandsområder.

**Kopi med bilag 1, 2 og 3 sendt til:**

Skjern kommune, teknisk forvaltning, e-mail: [skjern-kommune@skjern.dk](mailto:skjern-kommune@skjern.dk)

Jordbrugskommissionen for Ringkjøbing Amt – e-mail: [tm@ringamt.dk](mailto:tm@ringamt.dk)

Helle Borum, VJL, email: [heb@vjl.dk](mailto:heb@vjl.dk)

**Kopi af afgørelsen og bilag 1 sendt til:**

Friluftsrådet, Højbjergvej 26, 6950 Ringkøbing. e-mail: [ne-  
ele.dk](mailto:ne-<br/>ele.dk)





Slumstrupvej 17  
6900 Skjern

Dato 9. maj 2006  
Journal nr. 8-50-669-20-06  
Sagsbehandler Karen Rindom Jensen  
Tlf. direkte 96753607

### Kvittering for modtagelse af ansøgning, Slumstrupvej 17, Sædding

Ringkøbing Amt har den 2. maj 2006 modtaget din ansøgning om VVM-screening, udvidelse af stald og dyrehold.

Antallet af sager vedrørende VVM-screeninger af husdyrbrug er steget kraftigt de seneste måneder.

Amtet kan derfor ikke sige, hvor lang sagsbehandlingstiden vil være, men din ansøgning vil blive behandlet hurtigst muligt.

I forbindelse med behandlingen af din sag, kan det være nødvendigt, at amtet indsamler, behandler og videregiver oplysninger, der er nødvendige for sagens behandling.

Med venlig hilsen

Karen Rindom Jensen

#### Kopi sendt til:-

Skjern Kommune, Teknisk Forvaltning, E-mail: [skjern-kommune@skjern.dk](mailto:skjern-kommune@skjern.dk)

**Fra** "Helle Borum" <HEB@vjl.dk>  
**Til:** <TEKL@skjern.dk>  
**Dato** 04-05-06 14:05:24  
**Emne:** Slumstrupvej 17

INDGÅET  
04 MAJ 2006  
SKJERN KOMMUNE

Hej Kurt

Jeg har ændret på vægten ved slagtesvinene. Søren mente i forvejen ikke, at de blev helt så store, så det passer nok godt nok.

Tak for henvendelsen :)

Helle

Med venlig hilsen

Planteaviskonsulent  
Helle Borum  
Vestjysk Landboforening  
Herningvej 3  
6950 Ringkøbing.  
96 80 12 00  
Direkte 96 81 42 29  
Mobil 51 37 76 04  
E-mail: heb@vjl.dk



Slumstrupvej 17  
Sædding  
6900 Skjern



### Orientering om sagsforløb.

Skjern Kommune har modtaget din ansøgning om udvidelse af dyreholdet samt opførelse af en ny stald på ejendommen Slumstrupvej 17.

Det fremgår af konsulentens angivelser, at de har fremsendt sagen til amtet for en VVM-screening.

Jf. Aftale med Helle Borum ændres antallet af slagtesvin i det grænsen for miljøgodkendelsespligtig slagtesvinehold er 210 DE.

Der skal gøres opmærksom på, at der ikke må ændres i dyreholdets sammensætning, inden der foreligger en afgørelse fra Ringkøbing Amt.

For at byggesagen kan afsluttes mangler der følgende:

- Målsatte plan og snittegninger
- Afløbsplan
- Redegørelse for flugt og brandforhold.

Der skal gøres opmærksom på, at der ikke må igangsættes et byggeri, inden der foreligger en igangsætningstilladelse fra Skjern Kommune.

Du opfordres til, at anvende den overskydende jord fra byggeriet til at etablere en lav vold mellem gyllebeholderen og Slumstrup Bæk af hensyn til risiko for overløb af gylle. Ligeledes opfordres du til, at etablere et læhegn omkring den nye stald samt gyllebeholderen. Dette er dog kun en opfordring og ikke et krav.

Skulle der være spørgsmål til ovenstående, er du velkommen til at rette henvendelse til Teknik og miljø på tlf.nr. direkte 9680 3617.

Med venlig hilsen

Kurt Larsen  
Miljømedarbejder



Ringkøbing Amt  
Att:  
Teknik og Miljø  
Sønderstrædet 2  
6950 Ringkøbing

Afd.: PlanteRådgivning  
Dato: 01-05-06

**Vedr.: Udvidelse af dyreholdet på Slumstrupvej 17, 6900 Skjern.**

---

Der er foretaget følgende korrektioner i det fællesamtslige regneark (FAM):  
Fodringskonsulent Bjarne Knudsen, Svinerådgivning Vest har korrigeret fodringen i før og efter situationerne.

De kommende normer for ammoniakfordampning indstillet d. 1. maj 2006 er anvendt i før og efter situationerne. Mail fra | deltager i normindstillingsudvalget vedlagt.

Der regnes med låg på gyllebeholderen i fremtiden.

Arealerne i før situationen er som i eftersituationen fratrukket gylleaftalen på Højbo 1 og forpagtningen på Østerbyvej 6.

Med venlig hilsen  
Vestjysk Landboforening

  
Helle Borum

E-mail: heb@vjl.dk

Ansøgningsmaterialet er sendt til Skjern kommune, Ringkøbing Amt samt kopi til ansøger.



Bilag nr: 2

**Aftale om  
Overførsel af husdyrgødning**

| Undertegnede<br>MODTAGER   |          |
|--|----------|
| Navn:  |          |
| Adr. 1:  | Højbo 1  |
| Adr. 2:  |          |
| Postnr:  | 6900     |
| By:  | Skjern   |
| Tlf.:  | 97364230 |
| CVR nr.:   | 93507568 |
| Se nr.:  |          |
| Forpligter mig hermed til at modtage husdyrgødning fra: <u>49,84</u> dyreenheder/år svarende til <u>35,6</u> hektar ved <u>1,4</u> de/ha til udspreddning på nedenstående ejendom: |          |
| Adr. 1:  |          |
| Adr. 2:  |          |
| Postnr.:   |          |
| By:  |          |

| Medunderskrevne<br>LEVERANDØR   |                 |
|---|-----------------|
| Navn:   |                 |
| Adr. 1:   | Slumstrupvej 17 |
| Adr. 2:   | Sædding         |
| Postnr.:  | 6900            |
| By:   | Skjern          |
| Tlf.:   | 97368070        |
| CVR nr.:  | 16441880        |
| Se nr.:   |                 |
| Aftaleperioden er <u>3</u> år og er gældende i perioden: fra (dato) <u>1/8 2007</u> til (dato) <u>31/7 2010</u><br>Begyndelsesår og slutår for aftalen er gjort afh. af nedenstående. |                 |
| Husdyrgdn.type: <u>svinegylte</u>   |                 |
| Dyreart: <u>smågris / slagtesvin</u>  |                 |

**Aftalen er gældende fra det år, hvor der er givet tilladelse til etablering, udvidelse eller ændring af husdyrholdet med følgende forbehold:**

- Aftalen er kun gældende, såfremt leverandøren opnår tilladelse til at etablere, udvide eller ændre husdyrproduktionen i henhold til anmeldelse/ansøgning af 3/4-2006
- Aftalen er kun gældende, såfremt leverandøren vælger at etablere, udvide eller ændre husdyrproduktionen.
- Aftalen kan reduceres til at gælde for gødning pr. år fra \_\_\_\_\_ dyreenheder, svarende til \_\_\_\_\_ ha, såfremt leverandøren vælger kun at etablere en mindre produktion.

**Når tidspunkt og omfang er fastlagt, udfyldes nedenstående**

Øvrige aftalevilkår: Gældende fra gødningsåret 2007 (1/8-07).

Sign: \_\_\_\_\_  
Modtager  
Dato: 1/4-06

Sign: \_\_\_\_\_  
Leverandør  
Dato: 3/4-2006

Slumstrupvej 17  
 6900 Skjern

**Krav til harmoniareal:**

| Antal  |  | Art   | Efter 1. august 2004     |                   |             |
|--|--|---|--------------------------|-------------------|-------------|
|  |  |   | Dyr/DE                   | DE                | DE/ha       |
| 6900   |  | Søer, 7,2 kg fravænning                       | 4,3                      | 0                 | 1,4         |
| 6900   |  | smågrise 7,2-30 kg                            | 187,29                   | 36,8              | 1,4         |
| 6900   |  | slagtesvin 30-102 kg                          | 32,72                    | 210,9             | 1,4         |
|  |  | Køer, stor race                               | 0,85                     | 0                 | 1,7         |
|  |  | Småkalve, kvier og stude, tung race, 0-6 mdr. | 4,9                      | 0                 | 1,7         |
|  |  | Opdræt, tung race, 6-28 mdr.                  | 2,6                      | 0                 | 1,7         |
|  |  | Køer, Jersey                                  | 1                        | 0                 | 1,7         |
|  |  | Småkalve, kvier og stude, Jersey, 0-6 mdr.    | 6,4                      | 0                 | 1,7         |
|  |  | Opdræt, Jersey, 6-28 mdr.                     | 3,6                      | 0                 | 1,7         |
|  |  | Tyrekalve, tung race, 0-6 mdr.                | 8,9                      | 0                 | 1,7         |
|  |  | Tyre, 6 mdr. til slagt, 440 kg                | 4,5                      | 0                 | 1,7         |
|  |  | Mink, årstæver                                | 44                       | 0                 | 1,4         |
|  |  | Heste, 3-500 kg                               | 2,9                      | 0                 | 1,4         |
|  |  | Høner til ægproduktion                        | 167                      | 0                 | 1,4         |
| <b>I alt</b>                                   |  |   |                          | <b>248</b>        | <b>1,40</b> |
| heraf svin                                     |  |   |                          | 248               | 100%        |
| kvæg   |  |   |                          | 0                 | 0%          |
| mink og fjerkræ                                |  |   |                          | 0                 | 0%          |
| */** Tast 1 eller 2 -->                        |  |   | 1                        | reguleret til --> | 1           |
| Arealet med roer, græs og græsefterafgrøder er |  |   | <b>under 70 procent.</b> |                   |             |
| <b>Krav til harmoniareal</b>                   |  |   | <b>177 ha</b>            |                   |             |

**Regler:**

| Art                            | DE pr ha             | I forslag            |
|--------------------------------|----------------------|----------------------|
|                                | Efter 1. august 2004 | Efter 1. august 2005 |
| Generelt                       | 1,4                  | 1,4                  |
| Mink og fjerkræ min. 2/3       | 1,4                  | 1,4                  |
| Kvæg*, får og geder, min. 2/3  | 1,7                  | 1,7                  |
| Kvæg**, får og geder, min. 2/3 | 2,3                  | 1,7                  |

- \* Arealet med roer, græs og græsefterafgrøder **under 70 pct** Tast 1
- \*\* Arealet med roer, græs og græsefterafgrøder **over 70 pct** Tast 2
- \*\* Samt yderligere begrænsninger. Græs = græs og kløvergræs

LT-Vestjysk Lbf.

  
 VESTJYSK LANDBOFORENING  
 planteavlskonsulent  
 Herningvej 3-5 • 6950 Ringkøbing

HELLE BORUM  
 Planteavlskonsulent



**Fra:** "  
**Til:** <heb@vjl.dk>  
**Dato:** 25-04-06 1:23  
**Emne:** Nye normtal - offentliggørelse

\*\*\*\*\*  
Denne mail er blevet scannet af <http://www.comendo.dk> og indeholder ikke virus!  
\*\*\*\*\*

Kære Helle

Jeg har spurgt Hanne Damgård om forløbet med nye normtal. Det er som følger: I denne uge færdiggør vi i arbejdsgruppen stald, lager og udbringning vores indstilling til Hanne Damgård, der ansvarlig for underarbejdsgruppen, der skal bidrage med foder og staldtal til det nye gødningsregnskab for 2006-07. Herefter skal der holdes møde i selve arbejdsgruppen og laves en bekendtgørelse der skal være færdig før første august 2006. Omkring midten af juli plejer tallene at være officielle.

Vores indstilling er at smågrise delvist spaltegulv ændres fra 10 til 6 % tab af udskilt N og at delvist spaltegulv slagtesvin opdeles i to grupper: 8 % tab i gruppen med 50-75 % fast gulv og 11 % tab i gruppen 25-50 % fast gulv. Vi håber at denne indstilling udmøntes i bekendtgørelsen.

mvh

Poul Pedersen  
Afd. for Stalde- og Produktionssystemer  
Dansk Svineproduktion  
Vinkelvej 11  
8620 Kjellerup  
Tlf.: 8771 4052; Fax: 8771 4005; Mobil: 4063 4791  
E-mail: pp@danishmeat.dk

Poul Pedersen  
M.Sc. Agricultural Science  
The Department of Pig Housing and Production Systems  
Danish Pig Production  
Vinkelvej 11, DK-8620 Kjellerup  
Phone +45 8771 4052 fax +45 8771 4005; mobile 4063 4791  
E-mail pp@danishmeat.dk



| Stamoplysninger            |   |   |                              |
|----------------------------|---|---|------------------------------|
| Ansøgers navn & adresse    | Slumstrupvej 17, 6900 Skjern  |   |                              |
| Ejendommens adresse        | Slumstrupvej 17, 6900 Skjern  |   |                              |
| Matr.nr.:                  | 1b m.fl., Slumstrup Hgd, Sædding  |   |                              |
| Byggeri:                   | Staldbygning på 2064 m <sup>2</sup>   |   |                              |
| Udvidelse:                 | Fra 167,4 DE i slagtesvin og smågrise til 246,7 DE i smågrise (8,7 – 30 kg) og slagtesvin (30 – 105,7 kg), en udvidelse på 79,2 DE.   |   |                              |
| Dyresammensætning:         | Efter udvidelsen er dyresammensætningen:<br>6900 smågrise (8,7 – 30 kg) og 6900 slagtesvin (30 – 105,7 kg).   |   |                              |
| Udspretningsarealer:       |   | Nudrift                                   | Ansøgt                       |
|                            | Hovedejendom  | 43,3                                      | 43                           |
|                            | Forpagtede  | 62,2                                      | 100,2                        |
|                            | Gylleaftale   | 25  | 35,6                         |
|                            | I alt   | 130,5                                     | 178,7                        |
| Harmonikrav og arealkrav:  | Harmonikrav er opfyldt, og arealkravet er i dag kun opfyldt efter den ny landbrugslov. Areakravet skal være opfyldt senest 1 år fra udvidelsen med den til den tid gældende lov om arealkrav.   |   |                              |
| Ejendommens dyretæthed:    | 1,4 DE/ha dyrket areal med gødskningsbehov (ansøgt).  |   |                              |
| Dyretæthed i lokalområdet: | 1,2 – 1,7 DE/ha dyrket areal med gødskningsbehov.   |   |                              |
| Afstande:                  | Til nabo:<br>ca. 480 m  | Til byzone/sommerhusområde:<br>ca. 5500 m | Samlet bebyggelse<br>> 300 m |
| Bemærkninger:              | I ansøgte projekt foderoptimeres der på smågrisene til 5,4 g P/FE og på slagtesvinene til 4,4 g P/FE.<br>For at holde niveauerne for kvælstofudvaskning udlægges 3,38 ha efterafgrøde i sædskiftet på 20,3 ha egne udspretningsarealer indenfor nitratfølsomt grundvandsområde og 0,84 ha efterafgrøde på 2,5 ha indenfor hygiejnezonen til Rækker Mølle.<br>Ejendommen er tidligere screenet pr. 1. september 2004. I tilfælde af at betingelserne i denne screening ikke opfyldes eller anvendes, vil tidligere afgørelse stadig være gældende. |   |                              |

| Berørte miljøtemaer  | Område           | Berørt areal (ha) | Målsætning opfyldt | Beregninger |
|--|------------------|-------------------|--------------------|-------------|
| Fjord opland   | Ringkøbing Fjord | 178,7             | nej                | ja          |
| Opland til Internationalt naturbeskyttelsesområde              | Ringkøbing Fjord | 178,7             | nej                | ja          |
| Indvindingsopland til Astrup Vandværk<br>Rækker Mølle vandværk | Se kortbilag     | 4,4<br>2,5        |                    |             |
| Nitratfølsomt grundvandsområde                                 | Se kortbilag     | 100,8             |                    | ja          |
| Hygiejnezonen til Rækker Mølle vandværk                        | Se kortbilag     | 2,5               |                    | ja          |
| § 3 område   | Se kortbilag     |                   |                    |             |



### Beregninger over kvælstofudvaskning<sup>1</sup>.

|  | Nudrift<br>(178,7 ha) | Ansøgt<br>(178,7 ha) |
|--|-----------------------|----------------------|
| <b>Kvælstofudvaskning i alt (kg N/år)</b>                  |                       |                      |
| <b>Ringkøbing Fjord opland</b>                             |                       |                      |
| Fyrstenborgvej/Kærgårdvej, vandet (74,2 ha)                | 4526                  | 4526                 |
| Slumstrupvej/Østerbyvej, uvandet (46,1 ha)                 | 3273                  | 3273                 |
| Egne, uvandet (20,3 ha)                                    | 1441                  | 1360                 |
| Gylleaftale, uvandet (35,6 ha)                             | 2528                  | 2528                 |
| Hygiejnezone (2,5 ha)                                      | 153                   | 148                  |
| <b>Total (178,7 ha)</b>                                    | <b>11.921</b>         | <b>11.835</b>        |
| <b>Kvælstofudvaskning (kg N/ha/år)</b>                     |                       |                      |
| <b>Ringkøbing Fjord opland</b>                             |                       |                      |
| Fyrstenborgvej/Kærgårdvej, vandet (74,2 ha)                | 61                    | 61                   |
| Slumstrupvej/Østerbyvej, uvandet (46,1 ha)                 | 71                    | 71                   |
| Egne, uvandet (20,3 ha)                                    | 71                    | 67                   |
| Gylleaftale, uvandet (35,6 ha)                             | 71                    | 71                   |
| Hygiejnezone (2,5 ha)                                      | 61                    | 59                   |
| <b>Vægtet gennemsnit (178,7 ha)</b>                        | <b>67</b>             | <b>66</b>            |
| <b>Nitratudvaskning fra rodzonen (mg NO<sub>3</sub>/l)</b> |                       |                      |
| <b>Ringkøbing Fjord opland</b>                             |                       |                      |
| Fyrstenborgvej/Kærgårdvej, vandet (74,2 ha)                | 48                    | 48                   |
| Slumstrupvej/Østerbyvej, uvandet (46,1 ha)                 | 56                    | 56                   |
| Egne, uvandet (20,3 ha)                                    | 56                    | 53                   |
| Gylleaftale, uvandet (35,6 ha)                             | 56                    | 56                   |
| Hygiejnezone (2,5 ha)                                      | 48                    | 46                   |
| <b>Vægtet gennemsnit (178,7 ha)</b>                        | <b>53</b>             | <b>52</b>            |

1) Kvælstofudvaskningen er beregnet med programmet "Simmelsgaard IIb" ud fra normtal.

## Vurderinger af miljøpåvirkningen

### Fjord opland

Ejendommen og udspretningsarealerne ligger i oplandet til Ringkøbing Fjord.

Størstedelen af Ringkøbing Fjord er udpeget som EF-fuglebeskyttelsesområde, Ramsarområde og EF-habitatområde og af den grund er amtet internationalt forpligtet til at beskytte og bevare plante- og dyrearter, levesteder for plante- og dyrearter, samt naturtyper af international værdi.

Målsætningerne for fjorden er ikke opfyldt. Fjorden er påvirket af for store tilledninger af næringsstoffer (kvælstof og fosfor) fra oplandet, som bl.a. stimulerer væksten af planteplankton, søsalat og algebevoksninger på bundplanterne og dermed har en negativ effekt på miljøtilstanden i fjorden. Næringsstofbelastningen vanskeliggør derfor opfyldelsen af målsætningerne for fjorden. Hovedparten af næringsstofferne fra oplandet kommer i dag fra diffuse kilder, herunder især landbruget, mens bidraget fra byer og industri er blevet væsentligt reduceret via spildevandsrensning.

Ifølge tilsendte beregninger vil ansøgte udvidelse medføre, at den årlige kvælstofudvaskning fra bedriften falder fra 11.921 kg N/år til 11.835 kg N/år svarende til et fald i den arealspecifikke kvælstofudvaskning fra 67 kg N/ha/år til 66 kg N/ha/år.

Det vurderes ud fra de indsendte beregninger over kvælstofudvaskningen, at projektet ikke vil medføre en så væsentlig øget miljøpåvirkning af Ringkøbing Fjord, at der er tale om VVM-pligt.

### Internationale naturbeskyttelsesområder

Størstedelen af Ringkøbing Fjord samt store landområder omkring fjorden er udpeget som Ramsarområde, EF-fuglebeskyttelsesområde og EF-habitatområde.

Ingen udspretningsarealer ligger indenfor dette område, men ejendommen og udspretningsarealerne ligger i oplandet til fjorden.

Ramsarområder er vådområder med rigt fugleliv og så mange vandfugle, at de har international betydning. Områderne er indeholdt i EF-fuglebeskyttelsesområde.

EF-fuglebeskyttelsesområde er områder, der har til formål at beskytte og forbedre levevilkårene for de vilde fuglearter i EU.

EF-habitatområder er områder, der er udpeget på baggrund af naturtyper og arter, som er af betydning for EU.

Tilladelser til aktiviteter i eller udenfor internationale naturbeskyttelsesområder må ikke kunne forringe områdets naturtyper og levestederne for arterne eller medføre forstyrrelser, der har betydelige konsekvenser for de arter, området er udpeget for.

I Ramsarområder skal beskyttelsen af områderne tillige fremmes.

Det er vurderet, at udvidelsen ikke vil forringe områdets naturtyper og levestederne for arterne eller medføre forstyrrelser, der har betydelige konsekvenser for de arter som de internationale naturbeskyttelsesområder er udpeget på baggrund af.

### Grundvandsinteresser

#### **Rækker Mølle vandværk**

##### *Hygiejnezone*

2,5 ha ved Dyssevænget ligger indenfor den hygiejniske zone til Rækker Mølle vandværk.

Beregningen viser et fald i udvaskningen fra 48 til 46 mg nitrat pr. liter i forbindelse med projektet.

Rækker Mølle vandværk indvinder drikkevand fra boringen DGU nr.: 93.701 med filtertop 135 meter under terræn (Der er 4 borer, heraf 2 dybe, men kun den nævnte har nyere boringskontrol).

Over filtret er der flere lerlag (smeltevandsler) med en mægtighed på mellem 3 og 20 meter. Pejledata fra vandværksboringen og en nærliggende terrænnære boring antyder, at der er en nedadrettet grundvandsgradient i størrelsesordenen 4 meter.

Redoxfronten er anslået til 5 - 10 meter under terræn ud fra GIS-laget baseret på jordfarvebestemmelse. De tidligere anvendte korte borer på vandværket viser, at fronten er mindst 15 meter (nitratindholdet på ca. 50 mg/l) under terræn tilbage i 1970'erne

Seneste boringskontrol (rentvand) for Rækker Mølle Vandværk viser et nitratindhold på mindre end 1 mg pr. liter og et sulfatindhold på 8,6 mg  $\text{SO}_4^{2-}$  pr. liter. Rentvandsanalyser viser et stabilt nitratindhold, men et svagt stigende sulfatindhold i de seneste målinger. Sulfatindholdet i råvandet har imidlertid været stabilt på ca. 8 mg  $\text{SO}_4^{2-}$  pr. liter i en lang årrække. Den seneste stigning vedrørende sulfatindholdet vurderes derfor ikke at være udtryk for en reel stigende tendens.

Grundvandsdannelsen sker i et oplandet nord for vandværket i afstand fra udbringningsarealet.

Området omkring drikkevandsboringerne ved Rækker Mølle vandværk vurderes at være godt beskyttede. Nitratudvaskningen reduceres lidt i forbindelse med driftsændringen og ændringen vurderes at medføre et acceptabelt niveau for nitratudvaskningen i relation til dette vandværk.

### *Egne og forpagtede arealer ved Slumstrup Mark*

Der er tale om nitratfølsomt område, dvs. mindre end 30 meter lerlag (i de øverste 50 meter) og en nedadrettet grundvandsgradient på mindst en meter vandsøjle. Boring 93.183 viser således også et lag glimmerler i intervallet 13 – 26 meter under terræn.

Beregningen viser et fald fra 56 mg nitrat pr. liter til 53 mg nitrat pr. liter på 20,3 ha egne udspretningsarealer indenfor nitratfølsomt grundvandsområde samt uændret udvaskning på de resterende egne og forpagtede arealer på henholdsvis 48 og 56 mg nitrat pr. liter.

### **Astrup Vandværk**

Den nordvestligste gylleaftale ligger delvis i nitratfølsomt indvindingsopland til Astrup Vandværk og delvist i nitratfølsomt drikkevandsområde. Halvdelen af arealet er dog udenfor begge områdetyper.

Beregningen viser uændret udvaskningen fra 56 mg nitrat pr. liter i gylleaftalens arealer.

Astrup Vandværk indvinder drikkevand fra boringer herunder DGU nr.: 93.2547 med filtertop 55 meter under terræn. Der er 2 foerrør og filtre i boringen.

Vandanalyser for øverste filter viser et 1.1 mg nitrat pr. liter, med stigende tendens. Sulfatindholdet er 21 mg pr. liter med svag stigende tendens.

Området ved udbringningsarealet har 5 – 16 meter moræneler fra terræn og sandlag derunder.

Astrup vandværk er således "middelgodt" beskyttet. Der bør derfor ske et fald i nitratudvaskningen i de dele af arealerne, der ligger indenfor indvindingsoplandet til Astrup vandværk og indenfor nitratfølsomt grundvandsområde. Forvalter for de arealer, som ligger indenfor nitratfølsomme grundvandsområder bør vælge et sædskifte, som reducerer kvælstofudvaskningen fra rodzonen.

Amtet vurderer, at udvidelsen ikke vil påvirke grundvandsinteresser i så væsentlig grad, at projektet er omfattet af VVM-pligt.

Kort over drikkevandsområder og nitratfølsomme områder er vedlagt screeningen.

### Beskyttede naturtyper (§3) og fortidsminder

På det vedlagte kort er angivet, hvilke naturtyper der på ejendommens arealer er registreret efter §3 i Lov om naturbeskyttelse.

Naturområder (søer, vandløb, heder, moser og lignende, strandenge og strandsumpe, ferske enge og overdrev) der er beskyttede i henhold til § 3 i Lov om naturbeskyttelse må generelt ikke tilføres gødningsstoffer.

Kontakt evt. amtet for uddybende information vedr. drift af beskyttede naturområder.

Der gøres opmærksom på, at der skal holdes en sprøjte- og dyrkningsfri zone til vandløb på mindst 2 m.

Hvis der ønskes bevaret et vandhul med et varieret plante- og dyreliv, bør der holdes en sprøjte- og dyrkningsfri afstand til vandhullet på 10 – 20 meter.

Amtet har vurderet ammoniakfordampningen fra ejendommen, og har beregnet en påvirkningszone på 987 m, svarende til en radius omkring punktkilden (stald og lager), hvor der kan forventes et forøget ammoniaknedfald på over 0,5 kg ammoniak/ha/år som følge af den ansøgte udvidelse.

Det er vurderet, at ammoniakfordampningen fra ejendommen, ikke vil påvirke det nærmest beliggende kvælstoffølsomme naturområde.

Idet, der er gravhøje på eller ved udspretningsarealerne, gøres opmærksom på, at der i henhold til § 29f i Museumsloven ikke må foretages jordbehandling, gødes eller plantes (herunder også juletræer og lignende) på gravhøje og inden for en afstand af 2 m fra dem. Jf. § 18 i Lov om naturbeskyttelse må der endvidere ikke etableres ny beplantning eller foretages lignende ændring i tilstanden af arealet inden for 100 meters afstand fra gravhøje, medmindre Amtet meddeler dispensation hertil.

Der er beskyttede diger efter Museumslovens § 29a på ejendommens arealer. Digerne må ikke ændres eller fjernes uden amtets tilladelse.

## **Forurening og gener**

### Ejer oplyser:

Der har aldrig været klager over lugt, støv og støj fra ejendommen.

### Amtet udtaler:

Det ansøgte projekt vil betyde en forøgelse af forbruget af foder m.v. og en øget transport til og fra ejendommen. Forøgelsen af antallet af transportere er efter amtets opfattelse ikke af et omfang, som vil indebære væsentlige forøgede gener for omkringboende. Det vurderes tillige, at der ikke vil være nogen væsentlig ændring med hensyn til støj og lugt.

Da der ikke er naboer indenfor geneafstanden for lugt på 142 meter, vil der ikke være parter som berøres ugunstig af den ansøgte produktion. Amtet vurderer derfor, at der ikke er behov for partshøring.

## **Projektets sandsynlige miljøpåvirkning**

Der vil sandsynligvis ske en påvirkning af det omgivne miljø, men det er vurderet ud fra ovenstående, at påvirkningens varighed, hyppighed og reversibilitet ikke vil være af et sådant omfang, at anlægget vil få *væsentlig* indflydelse på miljøet.

## **Konklusion**

Amtet vurderer, at denne udvidelse på 79,2 dyreenheder i smågrise og slagtesvin ikke er VVM-pligtig. Dette begrundes med, at udvidelsen ikke medfører en væsentlig påvirkning af det nitratfølsomme grundvandsområde, indvindingsopland til Astrup vandværk, indvindingsopland og hygiejnezonen til Rækker Mølle vandværk, Ringkøbing Fjord, de internationale naturbeskyttelsesområder, særlig kvælstoffølsom natur og §3 områderne.

Det vurderes endvidere, at der ikke vil være en væsentlig påvirkning med lugt, støv og støj.

Afgørelsen om ikke VVM-pligt er under forudsætning af, at det indsendte niveau for kvælstofudvaskning på bedriften opnås. For at holde niveauerne for kvælstofudvaskning udlægges 3,38 ha efterafgrøde i sædskiftet på 20,3 ha egne udspretningsarealer indenfor nitratfølsomt grundvandsområde og 0,84 ha efterafgrøde på 2,5 ha indenfor hygiejnezonen til Rækker Mølle.

I ansøgte projekt foderoptimeres der på smågrisene til 5,4 g P/FE og på slagtesvinene til 4,4 g P/FE.

Såfremt dette ikke opnås, skal projektet indsendes til fornyet screening hos din kommune.

Hvis projektet ønskes ændret, skal projektet ligeledes indsendes til fornyet screening hos Ringkjøbing Amt. Dette gælder også, hvis projektet påbegyndes senere end tre år fra offentliggørelsen.









