

Miljøgodkendelse

Entreprenørfirmaet Maabjerg Maskinstation A/S

Tillægsgodkendelse til Oplagsplads af ren muld og sand
Afgørelse om ikke VVM pligt

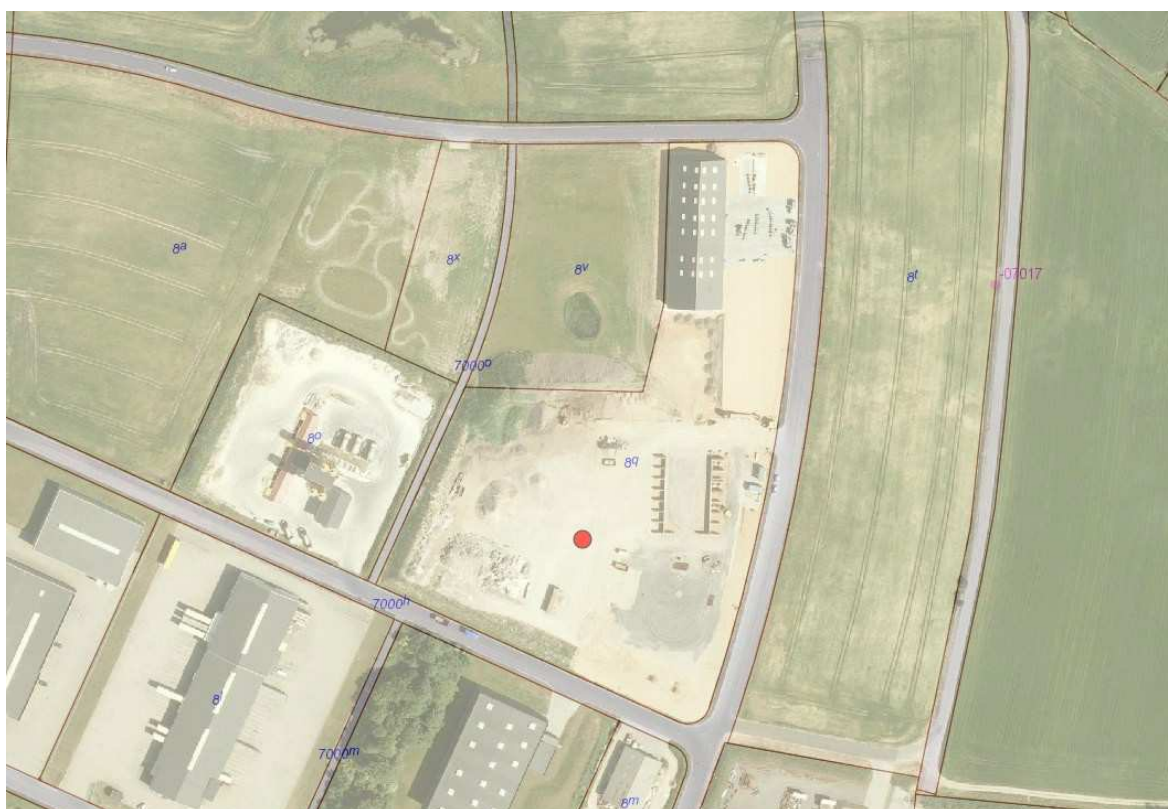

HOLSTEBRO KOMMUNE

Natur og Miljø
Nupark 51
7500 Holstebro

T: 9611 7557
naturogmiljo@holstebro.dk
www.holstebro.dk

Indholdsfortegnelse

Miljøgodkendelse.....	4
Stamblad for Entreprenørfirmaet Maabjerg Maskinstation A/S.....	4
Virksomhedens aktiviteter	4
Den nye aktivitet.....	4
1. Ansøgning.....	5
2. Afgørelse.....	5
3. Miljøgodkendelse	5
4. Afgørelse efter VVM-bekendtgørelsen om ikke-VVM pligt	9
5. Holstebro Kommunes miljøtekniske vurdering	9
5.1. Begrundelse for miljøgodkendelsen.....	12
6. Offentliggørelse, udnyttelse og klagemulighed.....	14
7. Liste over modtagere af kopi af godkendelsen:.....	16
Bilag:	16
1. Lovgrundlag mv.....	16
2. Retsbeskyttelse	17
3. Sagens akter	17
4. Kort over beliggenhed	18
5. Plan over virksomheden.....	19
6. VVM-screeningsnotat.....	20
7. Virksomhedens ansøgning.....	24

Copyright

Ortofoto2010 og FOT © Holstebro Kommune
Matrikelkort oa. © KMS
Ortofoto 2011 © Aerodata
Ortofoto 2008 © Blom

Miljøgodkendelse

Dato	16.05.2012
Sagsnr.	052646-2011
Sagsbehandler	Bjørn Cedererg-Krohn
Tlf.	96117817

Stamblad for Entreprenørfirmaet Maabjerg Maskinstation A/S

Virksomhedens navn	Entreprenørfirmaet Maabjerg Maskinstation A/S
Virksomhedens adresse	Rasmus Færchs Vej 27, 7500 Holstebro
Virksomhedens e-mail adresse	info@maabjerg.dk
Virksomhedens telefonnumre	97420800
Virksomhedens matrikelnumre	Sønderlund, Holstebro Jorder 8q
Virksomhedens ejer	-
CVR-nr. / P-nr.	21813591 / 1001863367

Virksomhedens aktiviteter

Hovedaktivitet	Maskinstation
Væsentlige biaktiviteter	Nedknusning af byggematerialer. Miljøgodkendelse meddelt hertil den 11.6.2007

Den nye aktivitet

Aktivitet	Oplagsplads for ren muld og sand
Listebetegnelse, godk.bek. 1640/ 13-12-2006	K 212
Er der standardvilkår for aktiviteten	Ja
(i)-mærket, godk.bek.	Nej
Omfattet af VOC bek. 350 / 29-05-2002	Nej
Omfattet af VVM, bek. 1510 / 15-12-2010	Ja, bilag 2 pkt. 12 b
Omfattet af risikobek., bek. 1666 / 14-12-2006	Nej

1. Ansøgning

Kogsgaard Miljø har den 11. november 2011 på vegne af Entreprenørfirmaet Maabjerg Maskinstation A/S søgt Holstebro kommune om miljøgodkendelse af en oplagsplads for ren muld og sand. Ansøgningen er vedlagt som bilag 7.

Som tillæg til den oprindelig miljøgodkendelse fra 11. juni 2007 ansøges der om periodevis oplag af op til 2.000 m³ ren muldjord og sand der oplagres hver for sig. Der kan ske harpning af muldjorden for at fjerne natursten. De frasorterede sten vil blive brugt i andre projekter.

Stakkene vil blive placeret på et areal hvor der i den gældende godkendelse er tilladelse til oplag og nedknusning af beton. Stakkene placeres med en randzone om hver enkelt stak på 2 meter som holdes fri for materiale.

Materialet der ønskes modtaget er enten:

- Jord fra område klassificerede arealer, der er analyseret kategori 1 og som kan frigives til fri anvendelse på baggrund af de foreliggende analyseresultater, eller
- Jord fra lokaliteter som ikke er fra områdeklassificerede arealer, vej arealer eller lign.

Arealet hvor jorden skal oplages er befæstet med grus. Det oplagrede jord vil ikke optage hele området, men det store areal er udtryk for et ønske om fleksibilitet omkring den aktuelle placering på arbejdspladsen.

2. Afgørelse

Afgørelsen omfatter:

- Miljøgodkendelse efter miljøbeskyttelsesloven § 33 og godkendelsesbekendtgørelsen.
- Afgørelse efter VVM bekendtgørelsen vedrørende pligt til at lave VVM redegørelse.
- Ophævelse af vilkårene 3.2.4; 3.2.8; og 3.3.7 i virksomhedens miljøgodkendelse meddelt den 11. juni 2007.

3. Miljøgodkendelse

Holstebro Kommune godkender hermed det ansøgte på de nedenfor nævnte vilkår. Godkendelsen er givet på grundlag af ansøgningen og oplysningerne i sagen i øvrigt, jævnfør beskrivelserne og bilaget til denne godkendelse.

Virksomhedstypen er omfattet af afsnit 12 i bilag 5, K212 Anlæg for oplagring, omlastning, omemballering eller sortering af ikke-farligt affald eller affald af elektrisk og elektronisk udstyr. Dette medfører, jf. godkendelsesbekendtgørelsens § 15, at standardvilkårene fra det pågældende afsnit i godkendelsesbekendtgørelsen er indarbejdet i godkendelsen.

Denne godkendelse har som udkast, i henhold til godkendelsesbekendtgørelsens § 20, været forelagt virksomheden til udtalelse inden endelig vedtagelse. I den forbindelse er virksomheden gjort bekendt med sin ret til at udtale sig til og få aktindsigt i sagen jf. forvaltningslovens bestemmelser herom.

Holstebro Kommune har på baggrund af høringen ikke modtaget indsigelser/bemærkninger fra virksomhedens side.

Det anvendte lovgrundlag og retsbeskyttelsen er nærmere beskrevet under bilagets punkt 1 og 2.

Vilkår for miljøgodkendelse

Generelt

- 1 Virksomheden skal etableres og drives som beskrevet i ansøgningen med supplerende oplysninger, dog med de ændringer og tilføjelser, der fremgår af vilkårene nedenfor.
- 2 Virksomheden skal holde Kommunen orienteret om, hvem der er miljømæssigt driftsansvarlig for virksomheden / aktiviteten.
- 3 De af godkendelsens vilkår, der angår driften, skal være kendt af de personer, der er ansvarlige for eller udfører den pågældende del af driften. Et eksemplar af godkendelsen skal til enhver tid være tilgængelig på virksomheden.
- 4 Virksomheden er udover vilkårene i tillægsgodkendelsen her omfattet af vilkår i virksomhedens miljøgodkendelse af 11. juni 2007 i det omfang de ikke er ophævede, jf. nedenstående:
Følgende vilkår i virksomhedens miljøgodkendelse af 11. juni 2007 ophæves 3.2.4; 3.2.8; og 3.3.7. Disse vilkår erstattes af vilkår i denne tillægsgodkendelse.
- 5 Ved driftsuheld, der kan medføre forurening, skal Kommunen orienteres hurtigst muligt og senest førstkommende hverdagsmorgen. Senest 14 dage efter uheld skal virksomheden have indsendt rapport til Kommunen, der beskriver uheldets omfang

og indsatsen mod miljømæssige skader, samt beskriver forebyggende foranstaltninger, der begrænser risiko for nye uheld.

Indretning og drift

- 6 Der er ikke begrænsninger på hvornår der må tilkøres ren jord og sand samt frakøres jord og sand, dog skal opmærksomheden henledes på at støjvilkårene fastsat i miljøgodkendelsen fra 11. juni 2007 til enhver tid skal overholdes.
- 7 Det er virksomhedens ansvar at kontrollere adgang og aflæsning på pladsen, således at der kun afleveres ren jord samt bygge- og anlægsaffald på pladsen i overensstemmelse med denne godkendelses vilkår. Finder tilsynsmyndigheden det nødvendigt, kan der stilles krav om at der skal etableres indhegning omkring pladsen og aflåselig bum ved indkørslen.
- 8 Virksomheden må kun modtage og opbevare de i tabellen nævnte affaldsarter/-fraktioner i de angivne mængder:

Affaldsart/affaldsfraktion	Maksimalt oplag for væsentlige affaldsarter/affaldsfraktioner	EAK-kode / anden identifikation
Jord og sten, bortset fra affald henhørende under 170503	2000 ton	170504
Beton	6000 ton	170101
Mursten		170102
Tegl og keramik		170103
Blandinger af beton, mursten tegl og keramik, bortset fra affald henhørende under 170106		170107

Tilsynsmyndigheden kan stille krav til den maksimale højde af de forskellige oplag af hensyn til at mindske eventuelle støvgener. Krav til oplagshøjden kan dog ikke fastsættes til mindre end højden af de omgivende støjvolde.

- 9 Affaldet skal kontrolleres ved modtagelsen og hurtigst muligt placeres i de dertil beregnede affaldsområder, containere, båse eller beholdere.
- 10 Hvis virksomheden modtager affald, der ikke er omfattet af virksomhedens miljøgodkendelse, og som det ikke umiddelbart er muligt at afvise eller henvise til en anden affaldsmodtager, skal

affaldet placeres i et særskilt oplagsområde. Virksomheden skal herefter hurtigst muligt kontakte tilsynsmyndigheden og orientere om affaldet.

- 11 Virksomheden må ikke modtage materiale, der på forhånd vides at eller har risiko for at indeholde forurenede affald, farligt affald eller flydende olie. Der må ikke modtages bygge- og anlægsaffald udover jord, mursten og beton. Der må ikke modtages asbestholdigt materialer.
- 12 Oplag af ren jord må ske på det markerede areal på bilag 5 Plan over virksomheden.

Egenkontrol

- 13 Virksomheden skal føre journal over til- og frakørte materiale, samt nedknusning hvor følgende skal angives:
- Tilkørt:
- Dato
 - Oprindelsested
 - Om oprindelsesstedet er områdeklassificeret byzone, kortlagt område vejareal, øvrig byzone eller landzone.
 - Partier fra område klassificerede arealer skal være dokumenteret med analyse resultater og godkendte anmeldeskemaer hvor Holstebro Kommune har accepteret af partiet kan anvendes frit.
 - Mængde
- Frakørt:
- Dato
 - Modtager adresse
 - Anvendelse
 - Mængde
- Nedknusning
- dato
 - tidsrum

Det skal løbende være muligt at fremvise en opdateret journal herunder hvor meget jord der er til og fra kørt og hvor meget jord der p.t. ligger på pladsen.

Ophør

- 14 Ved ophør af driften skal virksomheden træffe de nødvendige foranstaltninger for at undgå forureningsfare og for at bringe stedet tilbage i tilfredsstillende tilstand. Ved midlertidig eller permanent ophør af driften gives skriftlig besked til Holstebro kommune.
- 15 Godkendelsen bortfalder, hvis den ikke er udnyttet inden 2 år fra denne godkendelses dato.

4. Afgørelse efter VVM-bekendtgørelsen om ikke-VVM pligt

Ifølge VVM-bekendtgørelsen skal der ved en virksomheds nyanlæg eller ved væsentlige ændringer, der er at ligestille med nyanlæg, og når der samtidig er en væsentlig indvirkning på miljøet, træffes en afgørelse om VVM (Vurdering af Virkning på Miljøet).

De ansøgte aktiviteter kan omfattes af VVM-bekendtgørelsens bilag 2, punkt 12:
b) Anlæg til bortskaffelse af affald

Aktiviteten er desuden omfattet af bilag 2, nr. 14, når behandlingen er til skade for miljøet, og det skal vurderes, om det ansøgte på grund af dets art, dimensioner eller placering må antages at kunne få væsentlig indvirkning på miljøet.

På baggrund af en VVM-screening vurderer Holstebro Kommune, at der ikke skal udarbejdes kommuneplantillæg med tilhørende VVM-redegørelse. Afgørelsen er begrundet i, at miljøpåvirkningens omfang ikke er af en sådan karakter og/eller grad, at etableringen er VVM-pligtig, da projektet kun vil medføre en mindre påvirkning af miljøet. Yderligere bryder projektet ikke med den planlægningsmæssige anvendelse af området, som ved lokalplan/kommuneplan er udlagt til erhvervsområde ifølge lokalplan nr. 395. Regulering sker i øvrigt på grundlag af miljøgodkendelsen.

5. Holstebro Kommunes miljøtekniske vurdering

Godkendelsesmyndigheden kan meddele godkendelse efter lovens § 33, stk. 1, hvis den finder det godtgjort

- at virksomheden har truffet de nødvendige foranstaltninger til at forebygge og begrænse forureningen ved anvendelse af bedste tilgængelige teknik, og

- at virksomheden i øvrigt kan drives på stedet uden at påføre omgivelserne forurening, som er uforenelig med hensynet til omgivelsernes sårbarhed og kvalitet, jf. lovens kapitel 1.

Den miljøtekniske vurdering er en redegørelse for, at forudsætningerne for at meddele godkendelsen er opfyldt, det vil sige at godkendelsen er ledsaget af sådanne vilkår, at risikoen for forurening eller ikke-uvæsentlige gener for omgivelserne begrænses.

Planlægningsmæssig status

Arealet ligger i det område der er dækket af lokalplan 395 og kommuneplanramme 02.E.08. Området er udlagt til almindeligt erhverv uden boliger. Der er i lokalplanen planlagt hovedtransportveje.

Nærmeste bolig ligger ca. 200 m øst fra virksomhedens arealer på adressen Sønderlundvej 5. Selve oplaget er ca. 300 m fra boligen. Boligen er planlagt til nedrivning når erhvervsområdet udfyldes.

Der er også bolig 250 m nord for virksomheden på Sønderlundvej 4, her fra er der ca 350 m til oplaget.

Støj

Der vil i forbindelse med til- og frakørsel af materiale være noget støj. Adressen ligger i et industriområde og virksomheden har i forvejen en miljøgodkendelse der omfatter daglig nedknusning af bygge- og anlægsaffald samt til og fra kørsel heraf.

I forbindelse med enkelt stående og større projekter kan op til 10 lastbiler være forbi pladsen i forbindelse transport af jord.

Intern kørsel vil foregå med gummiged.

Der vil forekomme harpning på pladsen ca. 2-3 gange om året af 2-3 dages varighed. Støjbelastningen der udvikles ved harpning er af virksomheden oplyst til at kunne sidestilles med kørsel af transportmaskiner på pladsen.

Luft/støv/lugt

Der kan udvikles støv fra de oplagede jordbunker. Der er i den eksisterende godkendelse stillet vilkår til virksomheden, vedrørende forebyggelse af støvgener.

Der er ingen lugt eller luft forurening, udover støv, i forbindelse med oplag af ren jord og sand.

Affald

Modtagelse af ren jord og sand medfører ikke en øget affaldsproduktion og der er tale om genanvendelse af materialer.

Det forventes ikke, at der vil komme ikke-tilladt affald til pladsen.

Kildesorteret erhvervsaffald, som er egnet til materialenyttiggørelse, skal bortskaffes efter reglerne i affaldsbekendtgørelsens kapitel 14.

Deponeringsegnet og forbrændingsegnet affald skal bortskaffes efter Kommunens regulativ for erhvervsaffald. Har kommunalbestyrelsen givet en konkret anvisning er virksomheden forpligtiget til at følge anvisningen.

Spildevand

Der vil ikke blive genereret processpildevand fra jordoplaget. Arealer er grusbelagt og efter den nuværende miljøgodkendelse er der installeret sandfang i regnvandsafløbene. Tilslutningen til regnvandskloakken skyldes at ved tung kørsel kan stabilgrus pakkes så vandnedrivningen hæmmes. Der er ikke installeret sandfang for at opfange oliepartikler men udelukkende at forhindre sand og lign skal ende i kloakken.

Jord og grundvand

Da det er opbevaring af uforurenede jord, er der ingen yderligere bemærkninger.

Forurening i øvrigt

En lille øget risiko for oliespild fra lastbiler grundet den øgede aktivitet.

Konsekvensvurdering i forhold til internationale naturbeskyttelsesområder samt beskyttelse af visse arter

Ifølge bekendtgørelse om afgrænsning og administration af internationale naturbeskyttelsesområder, bekendtgørelse nr. 408 af 1. maj 2007, skal der i afgørelser efter miljøbeskyttelseslovens § 33 ske en konsekvensvurdering i forhold til internationale naturbeskyttelsesområder. Dette omfatter en vurdering af projektets potentielle indflydelse på udpegningsgrundlaget for de internationale naturbeskyttelsesområder.

Herudover skal det vurderes, om aktiviteterne kan påvirke beskyttede dyre- og plantearter optaget på Habitatdirektivets bilag IV.

Holstebro Kommune har ikke kendskab til forekomst af dyre- og plantearter indenfor projektområdet, der er optaget på habitatdirektivets bilag IV. Derudover er der tale om mindre ændring af et aktivt erhvervs område.

Det vurderes derfor ikke, at aktiviteterne kan beskadige eller ødelægge yngle- eller rasteområder for dyrearter på bilag IV, eller plantearter.

Ændringer eller nye aktiviteter

Fremtidige nye aktiviteter, ændringer eller udvidelser såvel bygningsmæssigt som driftsmæssigt, som kan indebære forurening, herunder affaldsfrembringelse, må ikke påbegyndes, før der foreligger en afgørelse fra Kommunen. Det er Kommunen, der afgør om godkendelse er nødvendig (miljøbeskyttelsesloven § 33 og 37).

5.1. Begrundelse for miljøgodkendelsen

Virksomheden er omfattet af Miljøstyrelsens standardvilkår i godkendelsesbekendtgørelsens bilag 5. Holstebro kommune har vurderet, at disse vilkår bør suppleres med følgende krav, jf. § 15 stk. 1 i godkendelsesbekendtgørelsen.

Nye vilkår

I miljøgodkendelsen fra 11. juni 2007 findes EAK koderne fra Affaldsbekendtgørelsen 1415 af 12/12 2011 ikke. De inkluderes nu, under vilkår 8 og omhandler alle virksomhedens aktiviteter, nye som gamle. Det gøres for at skabe overblik over affaldsfraktionerne på virksomheden.

Miljøgodkendelsen fra 2007, som stadig er gældende, har som vilkår at virksomheden kun må modtage tegl der er uglaserede.

Det antages at virksomheden kun er interesseret i at modtage materialer de kan anvende i overensstemmelse med 1662 af 21/12 2010. Bekendtgørelse om anvendelse af restprodukter og jord til bygge- og anlægsarbejder og om anvendelse af sorteret, uforurennet bygge- og anlægsaffald. Derfor kan affaldskoderne 170103 og 170107 specificeres til ikke at inkludere glaserede tegl og keramik, da disse produkter kan indeholder tungmetaller og ikke kan genanvendes i overensstemmelse med overnævnte bekendtgørelse

Vilkår 3.3.7 udbygges med virksomhedens egne forslag til registrering af til- og frakørsel af jord. Se vilkår 13

Vilkår som findes i den eksisterende miljøgodkendelse

Virksomhedens oprindelige miljøgodkendelse er dækkende for regulering af støj, støv, spildevand og vibrationer og der er derfor ikke brug for yderligere vilkår:

Den nye aktivitet med oplag af ren jord og sand har ringe effekt på virksomhedens miljøbelastning. Virksomhedens hovedaktiviteter udvikler både mere støj og støv end den kommende nye aktivitet. Der udvikles stadig ikke affald fra virksomheden. Virksomheden har udvidet muligheden for genanvendelse af affald fra bygge- og anlægsprojekter. Der er stadig tale om uforurenede materialer.

Det vurderes at der kan være en mindre stigning af lastbil trafik, med dertil øget risiko for olie at ved almindelig kørsel. Det vurderes at der ikke er behov for yderligere vilkår i den sammenhæng.

At der vil forekommer harpning på pladsen vurderes ikke at have nogen betydning. Støjmængden er oplyst at være tilsvarende almindelig kørsel på pladsen og eventuelt støvudvikling kan reguleres gennem vilkår 3.3.4 og 3.3.5 i miljøgodkendelsen af 11.juni 2007.

Standard vilkår der ikke inkluderes

En del af standard vilkårene er ikke relevante for virksomheden, da der ikke modtages affald af pågældende art. Der er vilkår der begrænser modtagelsen af affalds fraktioner.

Der nedsættes ikke vilkår om håndtering af forskellige affaldsfraktioner som virksomheden ikke modtager(vilkår 8 og 11) og der er fastsat vilkår der beskriver fremgangsmåden hvis virksomhed skulle modtage fraktionerne alligevel(vilkår 10). Det drejer sig om papir, pap, plast, metalskrot, have- og park affald, affald der indeholder olie og andre væsker, batterier og akkumulatorer, asbest, farligt affald samt forurenede jord.

Eftersom der ikke er miljøfarlige materialer på pladsen er der heller ikke vilkår om impermeable belægninger. Der er ingen bygninger eller ventilation/ filtrering af luft i projektet. Der er ingen vaskepladser til køretøjer eller olietanke.

På baggrund af ovenstående miljøtekniske vurdering, finder Holstebro kommune det godt gjort, at virksomheden har truffet de nødvendige foranstaltninger til at forebygge og begrænse forureningen ved anvendelse af bedste tilgængelige teknik, og at virksomheden i øvrigt kan drives på stedet uden at påføre omgivelserne forurening, som er uforenelig med hensynet til omgivelsernes sårbarhed og kvalitet.

6. Offentliggørelse, udnyttelse og klagemulighed

Afgørelsen bekendtgøres ved annoncering i Onsdagsavisen den 23. maj 2012 og på Holstebro kommunes hjemmeside www.holstebro.dk.

Virksomheden vil få besked, hvis andre klager over afgørelsen.

Klage over miljøgodkendelsen

Miljøgodkendelsen kan udnyttes straks efter modtagelsen. Ved klage kan Natur- og Miljøklagenævnet dog bestemme, at klagen har opsættende virkning på udnyttelsen. Udnyttelse i klageperioden og mens eventuel klage behandles sker på eget ansvar.

Der kan efter miljøbeskyttelseslovens kapitel 11 klages over Kommunens afgørelse. Klageperioden er 4 uger, d.v.s. klagen skal være kommunen i hænde senest 20 juni 2012.

Følgende kan klage: Ansøgeren, embedslægeinstitutionen samt enhver, der må antages at have en individuel, væsentlig interesse i sagens udfald. Der kan desuden klages af visse organisationer, som angivet i lovens §§ 99-100.

Eventuel klage skal være skriftlig og sendes til Holstebro Kommune, Natur- og Miljø, Nupark 51, 7500 Holstebro, eller e-mail naturogmiljo@holstebro.dk. Klagen vil herfra blive sendt videre til Natur- og Miljøklagenævnet, der er klagemyndighed. Ifølge miljøbeskyttelseslovens § 101 kan afgørelsen prøves ved domstolene. Sag skal anlægges inden 6 måneder efter, at afgørelsen er offentliggjort.

Klage over afgørelse om ikke VVM-pligt

I henhold til planlovens § 58, stk. 1, nr. 4 kan kommunens afgørelse vedr. VVM-pligt påklages til Natur- og Miljøklagenævnet.

Ved klage kan Natur- og Miljøklagenævnet eventuelt bestemme, at miljøgodkendelsen ikke må udnyttes, og Nævnet kan påbyde, at eventuelle igangsatte bygge- og anlægsarbejder skal standses.

Natur- og Miljøklagenævnet kan kun behandle retlige spørgsmål, d.v.s. hvis retsregler og retsprincipper er fulgt, har Natur- og Miljøklagenævnet ikke mulighed for at behandle klager over andre spørgsmål, og vil ikke kunne tage stilling til, om afgørelsen er hensigtsmæssig eller rimelig. Afgørelsen kan påklages af enhver med retlig interesse i sagens udfald.

Eventuel klage skal være skriftlig og sendes direkte til Natur- og Miljøklagenævnet, Rentemestervej 8, 2400 København NV, med kopi til Holstebro kommune.

Klage skal være indgivet inden 4 uger fra den dag afgørelsen er meddelt, d.v.s. 20. juni 2012. Hvis afgørelsen er offentligt bekendtgjort, regnes klagefristen fra bekendtgørelsen.

Den sidste klagedag slutter ved kontortids ophør.

Klagegebyr

Det er en betingelse for Natur- og Miljøklagenævnets behandling af din klage, at du indbetaler et gebyr til Natur- og Miljøklagenævnet. Klagegebyret er fastsat til 500 kr. for privatpersoner og 3.000 kr. for alle andre klagere, herunder virksomheder, organisationer og offentlige myndigheder.

Du modtager en opkrævning på gebyret fra Natur- og Miljøklagenævnet, når nævnet har modtaget klagen. Betales gebyret ikke på den anviste måde og inden for den fastsatte frist på 14 dage, afvises klagen fra behandling.

For nærmere vejledning om indbetaling og klagereglerne i øvrigt henvises til Natur- og Miljøklagenævnets hjemmeside:
<http://www.nmkn.dk/Vejledninger/default.htm>

Der gøres opmærksom på, at der til enhver tid er aktindsigt i sagen.

7. Liste over modtagere af kopi af godkendelsen:

Danmarks Naturfredningsforening	Masnedøgade 20	2100	København Ø	dn@dn.dk
Embedslægeinstitutionen Region Midtjylland	Lyseng Allé 1	8270	Højbjerg	midt@sst.dk
Dansk Ornitologisk forening	Vesterbrogade 140	1620	København V	natur@dof.dk
DOF Vestjylland v/Lars Holm Hansen	Sandbækvej 26	6971	Spjald	holstebro@dof.dk
Danmarks Fiskeriforening	Nordensvej 3, Taulov	7000	Fredericia	mail@dkfisk.dk
Ferskvandsfiskeriforeningen v/ Niels Barslund	Vormstrupvej 2	7540	Haderup	nb@ferskvandsfiskeriforeningen.dk
Friluftsrådet	Scandiagade 13	2450	København SV	fr@friluftsradet.dk
Kogsgaard Miljø ApS	Fabriksvej 13	6980	Tim	info@kogsgaard.dk

Bilag:

1. Lovgrundlag mv.

Godkendelsen er givet på følgende lovgrundlag fra Miljøministeriet (inklusive eventuelle ændringer til den anførte lovgivning, der er gældende på godkendelsestidspunktet):

1. Lov om miljøbeskyttelse, lovbekendtgørelse nr. 879 af 26. juni 2010 (miljøbeskyttelsesloven).
2. Bekendtgørelse om godkendelse af listevirksomhed, nr. 1640 af 13. december 2006 (godkendelsesbekendtgørelsen) med senere ændringer.
3. Lov om planlægning, lovbekendtgørelse nr. 937 af 24. september 2009 (planloven).
4. Bekendtgørelse om vurdering af visse offentlige og private anlægs virkning på miljøet, bekendtgørelse nr. 1510 af 15. december 2010.
5. Bekendtgørelse om affald, nr. 1415 af 12. december 2011.

Der er desuden benyttet følgende vejledninger/orienteringer:

1. Miljøstyrelsens vejledning af 12. marts 2009 om VVM i planloven.

2. Retsbeskyttelse

For nye anlæg/aktiviteter godkendt efter miljøbeskyttelsesloven § 33 er der 8 års retsbeskyttelse fra godkendelsesdatoen. Under visse omstændigheder, blandt andet ved uforudset forurening og uforudsete skadevirkninger, kan Kommunen dog ændre godkendelsen ved påbud eller forbud inden udløbet af 8-års perioden (§41 og 41 a i miljøbeskyttelsesloven). Tilladelser efter andre dele af miljøbeskyttelsesloven, givet som del af § 33 miljøgodkendelsen, har også 8 års retsbeskyttelse.

Retsbeskyttelsen for ældre anlæg/aktiviteter udløber 8 år efter at disse blev godkendt første gang. Godkendelser, der er givet for mere end 8 år siden, kan altid revideres ved påbud fra Kommunen efter miljøbeskyttelseslovens § 41 b.

3. Sagens akter

Ved sagens behandling er der indgået følgende sagsakter:

Afsender	Emne	Dato
Kogsgaard	Fremsending af ansøgning	11.11.2011
Holstebro Kommune	Fremsending af kvittering for ansøgning	07.12.2011
Holstebro Kommune	Telefonnotat om yderligere oplysninger	18.04.2012
Holstebro Kommune	Høring vedr. miljøgodkendelse	09.05.2012
Maabjerg Maskinstation	Svar på Høring vedr. miljøgodkendelse	15.05.2012
Holstebro Kommune	Miljøgodkendelse meddeles	16.05.2012

4. Kort over beliggenhed

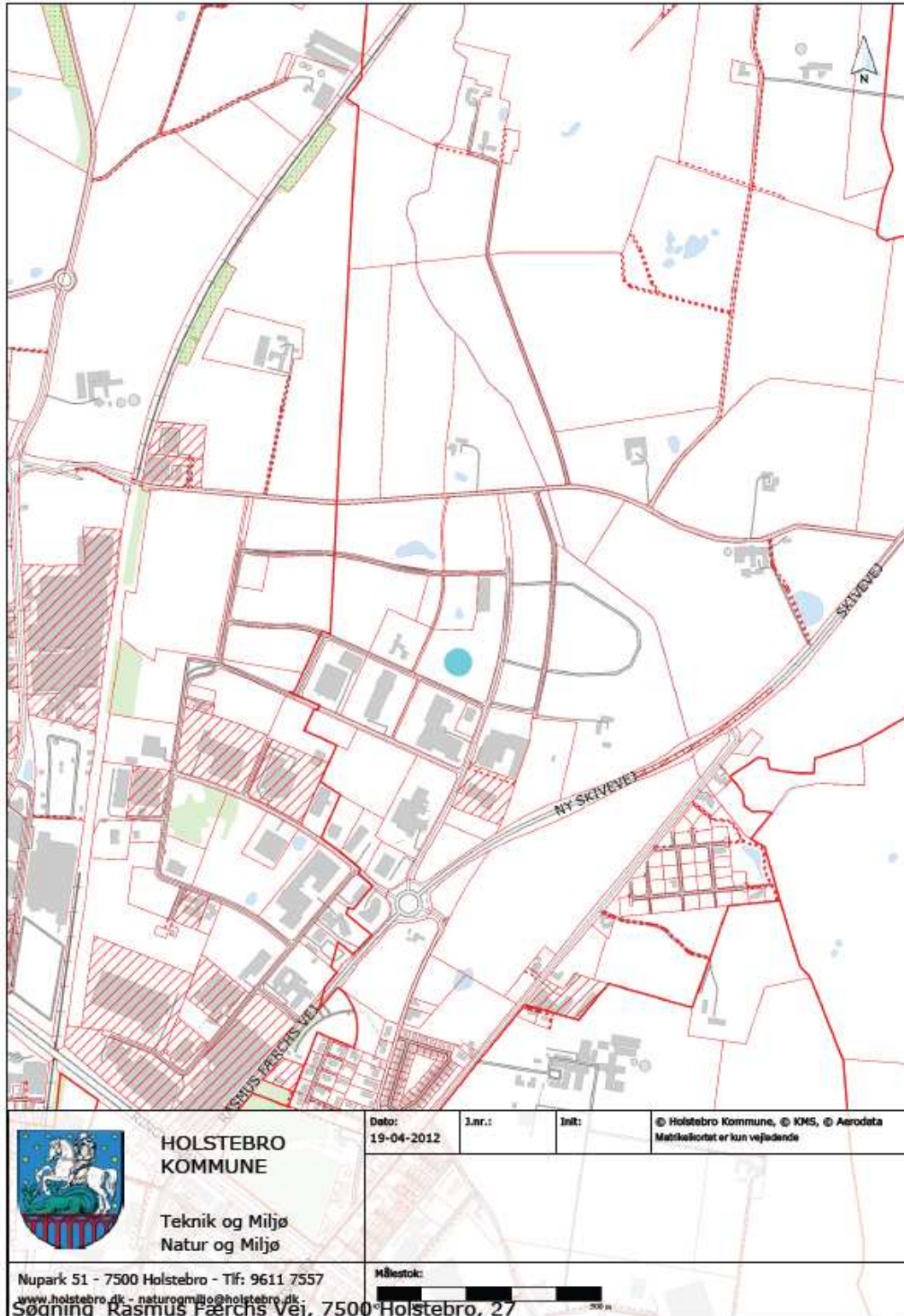

Udkast til miljøgodkendelse, maj 2012
Entreprenørfirmaet Maabjerg Maskinstation A/S

5. Plan over virksomheden

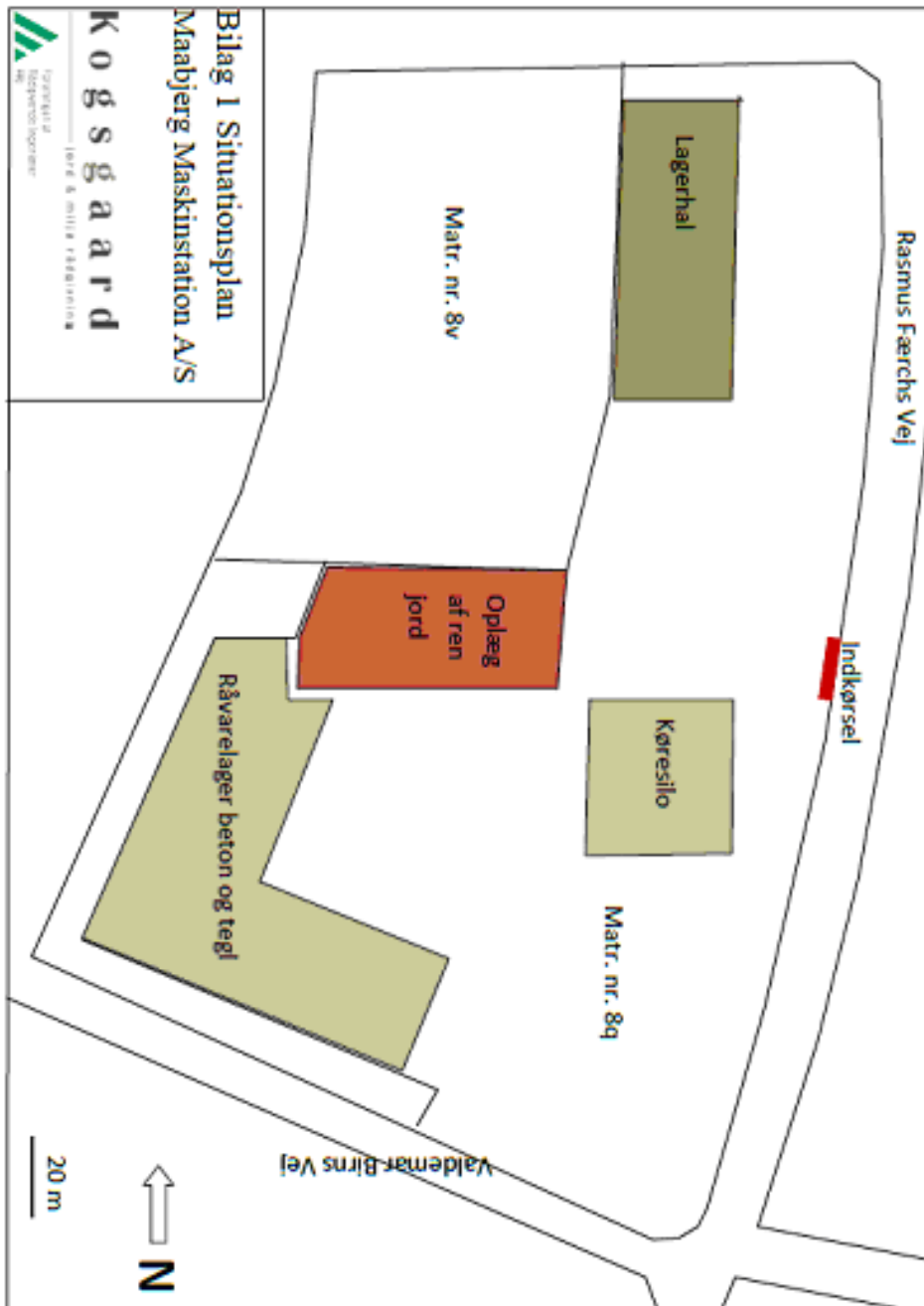

6. VVM-screeningsnotat

VVM Myndighed	Holstebro Kommune				
Basis oplysninger	Tekst				
Projekt beskrivelse – jf. anmeldelsen:	Oplagsplads til ren muldjord og sand				
Navn og adresse på bygherre	Entreprenørfirmaet Maabjerg Maskinstation A/S				
Bygherres kontaktperson og telefonnr.	Tlf 97420800/ info@maabjerg.dk				
Projektets placering	Rasmus Færchsvej 27, 7500 holstebro				
Projektet berører følgende kommuner	Holstebro Kommune				
Oversigtskort i målestok	Se bilag 4				
Kortbilag i målestok	Se bilag 5				
Forholdet til VVM reglerne		Ja		Nej	
Er anlægget opført på bilag 1 til bekendtgørelse nr. 1510 af 15. december 2010				X	Hvis ja, er der obligatorisk VVM-pligtigt
Er anlægget opført på bilag 2 til bekendtgørelse nr.: 1510 af 15. december 2010		X			Hvis ja, skal der gennemføres en screening, hvis nej, er anlægget ikke omfattet af VVM-reglerne og skal derfor ikke screenes (Bilag 2, punkt 12b)
	Ikke relevant	Ja	Bør undersøges	Nej	Tekst
Anlæggets karakteristika:					
1. Arealbehovet i ha:					<2000 kvm
2. Er der andre ejere end Bygherre?:				X	
3. Det bebyggede areal i m ² og bygningsmasse i m ³	X				Oplaget vil foregå udendørs. Der vil ikke blive opført bygninger i forbindelse med oplaget
4. Anlæggets maksimale bygningshøjde i m:					Der er i eksisterende vilkår om byggehøjde inkl. stølvælde på minimum 3 m. samt oplag ikke må overstige voldene.
5. Anlæggets kapacitet for så vidt angår flow og opbevaring af: Råstoffer – type og mængde: Mellemprodukter – type og mængde: Færdigvarer – type og mængde:					Ren muldjord og sand: 2000 ton maximum oplag til en hver tid.

6. Anlæggets kapacitet for strækingsanlæg:	X				
7. Anlæggets længde for strækingsanlæg:	X				
8. Anlæggets behov for råstoffer – type og mængde: I anlægsfasen: I driftsfasen:	X				Der vil ikke blive anlagt ny plads, efter som oplaget skal ske op eksisterende grund.
9. Behov for vand – kvalitet og mængde: I anlægsfasen: I driftsfasen:		X		X	Befugtning mod støv. Der er ikke stillet vilkår om vandets ophav.
10. Forudsætter anlægget etablering af yderligere vandforsyningskapacitet:				X	
11. Affaldstype og mængder, som følge af anlægget: Farligt affald: Andet affald: Spildevand:				X	Oplaget vil ikke genere affald. Genbrugelige materialer.
12. Kræver bortskaffelse af affald og spildevand ændringer af bestående ordninger:				X	
13. Overskrides de vejledende grænseværdier for støj:				X	Der er fremsat vilkår i den eksisterende godkendelse
14. Overskrides de vejledende grænseværdier for luftforurening:				X	Der produceres ikke luftforurening ved oplaget
15. Vil anlægget give anledning til vibrationsgener::				X	Der er fremsat vilkår i den eksisterende godkendelse
16. Vil anlægget give anledning til støvgener:		X			Der er fremsat vilkår om forebyggelse i den eksisterende godkendelse.
17. Vil anlægget give anledning til lugtgener:				X	
18. Vil anlægget give anledning til lysgener:				X	
19. Må anlægget forventes at udgøre en særlig risiko for uheld:				X	
Anlæggets placering	Ikke relevant	ja	Bør Undersøges	Nej	
20. Forudsætter anlægget ændring af den eksisterende arealanvendelse:				X	
21. Forudsætter anlægget ændring af en eksisterende lokalplan for området:				X	
22. Forudsætter anlægget ændring af kommuneplanen:				X	
23. Indebærer anlægget behov for at begrænse				X	

anvendelsen af naboarealer ud over hvad der fremgår af gældende kommune- og lokalplaner:					
24. Vil anlægget udgøre en hindring for fremtidig anvendelse af områdets råstoffer og grundvand:				X	
25. Indebærer anlægget en mulig påvirkning af sårbare vådområder:				X	
26. Er anlægget tænkt placeret indenfor kystnærhedszonen:				X	
27. Forudsætter anlægget rydning af skov:				X	
28. Vil anlægget være i strid med eller til hinder for etableringen af reservater eller naturparker:				X	
29. Tænkes anlægget placeret i Vadehavsområdet:				X	
30. Kan anlægget påvirke registrerede, beskyttede eller fredede områder – Nationalt: Internationalt (Natura 2000): Forventes området at rumme beskyttede arter efter bilag IV Forventes området at rumme danske rødlistearter:				X	
31. Kan anlægget påvirke områder, hvor fastsatte miljøkvalitetsnormer allerede er overskredet: Overfladevandt: Grundvand: Naturområder: Bologområder (støj/lys og Luft):				X	
32. Tænkes anlægget etableret i et tæt befolket område:				X	
33. Kan anlægget påvirke: Historiske landskabstræk: Kulturelle landskabstræk: Arkæologiske værdier/landskabstræk: Æstetiske landskabstræk: Geologiske landskabstræk:				X	
Kendetegn ved den potentielle miljøpåvirkning	Ikke rele vant	Ja	Bør und ersø ges	Nej	
34. Er området, hvor anlægget tænkes placeret, sårbar overfor den forventede miljøpåvirkning:				X	

35. Er der andre anlæg eller aktiviteter i område, der sammen med det ansøgte medfører en påvirkning af miljøet (Kumulative forhold):				X	Der drives periodevis nedknusning på arealet, men vurderes ikke at have en påvirkning efter der er fremsat vilkår om støv forebyggelse.
36. Er der andre kumulative forhold?				X	
38. Den forventede miljøpåvirknings geografiske udstrækning i areal:				X	Det forventes at påvirkningen ikke vil overskride virksomhedens arealer.
39. Omfanget af personer der forventes berørt af miljøpåvirkningen:				X	Nærmeste beboelse ligger over 400 m væk.
40. Vil den forventede miljøpåvirkning række ud over kommunen/MC's område:				X	
41. Vil den forventede miljøpåvirkning berøre nabolande:				X	
42. Forventes miljøpåvirkningerne at kunne være væsentlige – Enkeltvis: Eller samlet:				X	
43. Må den samlede miljøpåvirkning betegnes som kompleks:				X	
44. Er der stor sandsynlighed for miljøpåvirkningen:				X	
45. Er påvirkningen af miljøet – Varig: Hyppig: Reversibel:				X X X	

Konklusion	Ikke relevant	Ja	Bør undersøges	Nej	
Giver resultatet af screeningen anledning til at antage, at det anmeldte projekt vil kunne påvirke miljøet væsentligt, således at der er VVM-pligtigt:				X	

Dato 17. april 2012
Sagsbehandler: Bjørn Cederberg-Krohn

7. Virksomhedens ansøgning

Kogsgaard Miljø
Fabriksvej 13
6980 Tim

Tlf. 9734 1177
Fax 9734 1277
www.kogsgaard.dk

CVR 30600355

Dato: 11-11-2011

Ansøgning om miljøgodkendelse af oplagsplads til ren muld og sand

Maabjerg Maskinstation A/S
Rasmus Færchs Vej 27
7500 Holstebro

Ansøgning i henhold til bekendtgørelse nr.1640 af 13. december 2006 om godkendelse af listevirksomhed. Ansøgningen er udarbejdet i overensstemmelse med Bilag 5 vedrørende oplysningskrav ved ansøgning om godkendelse af bilag 2-virksomheder.

Tidligere Miljøgodkendelser

Ansøgning:

Virksomheden har for pladsen Rasmus Færchs Vej 27 en miljøgodkendelse til nedknusning af byggematerialer fra den 11. juni 2007. Der ønskes en miljøgodkendelse for oplag af ren muld og sand på pladsen, idet Holstebro Kommune har vurderet at dette oplag af rene materialer kræver en godkendelse.

A. Oplysninger om ansøger og ejerforhold

1) Ansøgerens navn, adresse og telefonnummer.

Maabjerg Maskinstation A/S, Rasmus Færchs Vej 27, 7500 Holstebro

2) Virksomhedens navn, adresse, matrikelnummer og CVR- og P-nummer.

Maabjerg Maskinstation A/S, Rasmus Færchs Vej 27, 7500 Holstebro. CVR: 21813591 P-nummer: 1001863367.

3) Navn, adresse og telefonnummer på ejeren af ejendommen, hvorpå virksomheden er beliggende eller ønskes opført, hvis ejeren ikke er identisk med ansøgeren.

Ikke relevant.

4) Oplysning om virksomhedens kontaktperson: Navn, adresse og telefonnummer.

Finn Ørgaard Knudsen, Rasmus Færchs Vej 27, 7500 Holstebro. Mail: info@maabjerg.dk. Direkte nr. 97420800.

B. Oplysninger om virksomhedens art

5) Virksomhedens listebetegnelse, jf. bilag 1 og 2, for virksomhedens hovedaktivitet og eventuelle biaktiviteter.

K 212: Anlæg for oplagring, omlastning, omemballering eller sortering af ikke-farligt affald eller affald af elektrisk og elektronisk udstyr.

6) Kort beskrivelse af det ansøgte projekt. Angivelse af om der er tale om nyanlæg eller om driftsmæssige udvidelser/ændringer af bestående virksomhed. Hvis der er tale om udvidelse af en ikke tidligere godkendt virksomhed, som bliver godkendelsespligtig på grund af udvidelse, skal der gives oplysninger om hele virksomheden incl. udvidelsen.

Der ansøges om miljøgodkendelse til oplagring af ren:

- Muld
- Sand

Pladsen er den 11.06.2007 miljøgodkendt til nedknusning af byggematerialer.

Der er tale om periodevise oplag, hvor ren muldjord og sand oplagres i to særskilte stakke. Der kan blive tale om harpning af muldjorden for at homogenisere og fjerne natursten fra mulden. Frasorterede natursten genanvendes i andre projekter.

Stakkene placeres på areal, hvor der ligeledes er tilladelse til oplag og nedknusning af beton. Oplag af ren muldjord og sand holdes tydeligt adskilt af andre oplag på pladsen.

Der ønskes mulighed for oplag på op til 2.000 m³, hvis der viser sig større velegnede partier med overskudsjord (muld), som er ren og som er velegnet til efterfølgende anvendelse i kommende projekter. Stakken etableres med en bufferzone på mindst 2 meter, hvor arealet holdes fri for andre materialer.

Der ønskes alene modtaget:

- Muldjord fra områdeklassificerede areal, som er analyseret kategori 1, og som kan frigives til fri anvendelse på baggrund af de foreliggende analyseresultater.
- Muldjord fra lokaliteter, som ikke er områdeklassificeret eller vejarealer eller lignende.

Der er vedlagt en situationsplan, som viser det areal, hvor der ønskes at have oplag af muldjord liggende. Stakken vil generelt ikke optage hele arealet, men afspejler mere at virksomheden gerne vil bibeholde lidt fleksibilitet i forhold til placering og udnyttelse af pladsen.

Arealet er befæstet med grus.

Placering af oplag af ren muldjord og sand fremgår af bilag 1.

7) Hvis det ansøgte projekt er midlertidigt, skal det forventede ophørstidspunkt oplyses.

Virksomheden ansøger om permanent godkendelse af oplag af ren muld og sand.

C. Oplysninger om etablering

8) Oplysning om, hvorvidt det ansøgte kræver bygningsmæssige

udvidelser/ændringer.

Pladsen kræver ikke bygningsmæssige udvidelser.

9) De forventede tidspunkter for start og afslutning af bygge- og anlægsarbejder og for start af virksomhedens drift. Hvis ansøgningen omfatter planlagte udvidelser eller ændringer, jf. lovens § 36, oplyses tillige om den forventede tidshorisont for gennemførelse af disse.

Ikke relevant – se miljøgodkendelse fra den 11.06.2007 til nedknusning og håndtering af byggeaffald.

D. Oplysninger om virksomhedens beliggenhed

10) Oversigtsplan i passende målestok (f.eks. 1:4.000) med angivelse af virksomhedens placering. Planen forsynes med en nordpil.

Oversigtsplan fremgår af bilag 1.

11) Redegørelse for virksomhedens lokaliseringsovervejelser.

Virksomheden er placeret i område med erhverv.

12) Virksomhedens daglige driftstid. Der angives desuden driftstid og -tidspunkter for de enkelte forurenende anlæg, herunder støjkilder, hvis de afviger fra den samlede virksomheds driftstid. Hvis virksomheden er i drift på lørdage eller søn- og helligdage, skal dette oplyses.

Til- og frakørsel af materialer samt håndtering af materialer forventes i tidsrummet hverdage kl. 07.00 - 18.00.

13) Oplysninger om til- og frakørselsforhold samt en vurdering af støjbelastningen i forbindelse hermed.

Der er tilkørsel til pladsen fra Rasmus Færchs Vej og Valdemar Birns Vej.

Trafikken i forbindelse med tilkørsel og frakørsel af ren muld og sand vurderes ikke at påvirke området væsentligt, idet der i forvejen foregår en del tung trafik.

E. Tegninger over virksomhedens indretning

14) Den tekniske beskrivelse, jf. punkt F og H, skal ledsages af tegninger, der i relevant omfang viser følgende:

- Placeringen af alle bygninger og andre dele af virksomheden på ejendommen.
- Produktions- og lagerlokalers placering og indretning, herunder placering af produktionsanlæg m.v. Hvis der foretages arbejde udendørs, angives placeringen af dette.
- Placeringen af skorstene og andre luftafkast.
- Virksomhedens afløbsforhold, herunder kloakker, sandfang, olieudskillere, brønde, tilslutningssteder til offentlig kloak og befæstede arealer.
- Placering af oplag af råvarer, hjælpestoffer og affald, herunder overjordiske såvel som nedgravede tanke og beholdere samt rørføring.
- Interne transportveje.

Tegningerne skal forsynes med målestok og nordpil.

Der forefindes sandfang, olieudskillere, olietanke, oplag af råvarer i forbindelse med garageanlæg, mens den ansøgte aktivitet kun omfatter oplag af henholdsvis ren muldjord og sand.

Oversigtstegning fremgår af bilag 1

F. Beskrivelse af virksomheden

15) Beskrivelse af virksomhedens indretning som forklaring til tegningen, jf. pkt. 14

16) Oplysning om arten af belægning (materialer og udførelse) samt indretning med sump, spildbakke, opsamlingskar og lignende eller afløb for gulve eller for befæstede eller impermeable udendørs arealer

Henviser til miljøgodkendelse af 11.06.2007.

17) Oplysning om hvilke affaldsarter/-fraktioner virksomheden ønsker at kunne modtage og oplysning om evt. særlig forurening i affaldet

Der ønskes at kunne modtage ren muld og sand.

18) Hvis ansøgningen vedrører oplag af stabiliseret slam eller andet stabiliseret organisk affald, skal følgende oplyses:

Ikke relevant

19) Oplysning om hvilke maskiner og redskaber, der benyttes på virksomheden.

Jorden skal køres til pladsen, lægges i midlertidigt depot på skitserede areal på bilag 1. Muldjorden og sandet afhentes, når der findes egnede projekter for anvendelse. Der vil periodevis foregå harpning eller lignende. Muld tippes af, stakkes og læsses på lastbil, når der er en konkret privat aftager. Gummigeden, som stakker op og læsser på lastbilen, er på pladsen i forvejen.

20) Oplysninger om, hvordan de enkelte affaldsarter/-fraktioner håndteres, herunder om håndteringen foregår indendørs, under tag beskyttet mod vejrlig eller i det fri.

Se pkt. 19).

21) Oplysninger om hvad der neddeles, opskæres eller klippes, samt hvordan, hvor og på hvilke tidspunkter.

Ikke relevant

22) Oplysninger om hvad der presses, balleteres eller komprimeres, samt hvordan, hvor og på hvilke tidspunkter.

Ikke relevant.

23) Oplysninger om hvad der knuses, samt hvordan, hvor og på hvilke tidspunkter.

Henviser til miljøgodkendelse af 11.06.2007.

24) Oplysning om hvordan elskrot håndteres.

Ikke relevant.

25) Oplysning om hvilke typer af værkstedsaktiviteter, der forekommer på virksomheden, herunder oplysning om i hvilket omfang, der vaskes materiel eller køretøjer på virksomheden.

Ikke relevant.

26) Oplysning om brændselstype og maksimal indfyret effekt for eventuelle energianlæg.

Ikke relevant.

27) Oplysning om størrelsen af overjordiske tanke eller beholdere til oplag af fyringsolie og motorbrændstof.

Henviser til miljøgodkendelse af 11.06.2007.

G. Oplysninger om valg af teknologi

28) Hvis der i Miljøstyrelsens Referencer til renere teknologivurderinger ved miljøgodkendelser (Orientering fra Miljøstyrelsen nr. 8/2000 eller seneste udgave) foreligger oplysninger om bedste tilgængelige teknik for den pågældende virksomhedstype, skal der redegøres for virksomhedens muligheder for at anvende de teknikker, der er beskrevet her.

Ikke relevant.

H. Oplysninger om forurening og forureningsbegrænsende foranstaltninger

Luftforurening

29) Oplysning om hvilke arbejdsprocesser mv., der knytter sig til virksomhedens skorstene og luftafkast, jf. punkt 14.

Virksomheden har ikke luftafkast eller andet afkast på pladsen.

30) Oplysning om støvfrembringende aktiviteter og om planlagte støvbegrænsende foranstaltninger.

Henviser til miljøgodkendelse af 11.06.2007.

31) Oplysning om lugtfrembringende aktiviteter og om planlagte lugtbegrænsende foranstaltninger.

Ikke relevant.

Spildevand

32) Hvis der søges om tilladelse til at aflede spildevand, skal virksomheden udarbejde en spildevandsteknisk beskrivelse. Beskrivelsen skal indeholde:

Virksomheden søger som udgangspunkt ikke om tilladelse til at aflede spildevand.

33) Oplysning om, hvorvidt spildevandet skal afledes til kloak eller udledes direkte til vandløb, søer eller havet eller andet. Ansøgning om tilslutning til offentligt spildevandsanlæg indsendes særskilt til kommunen, jf. miljøbeskyttelseslovens § 28.

Der er etableret afløb fra pladsen til overfladevandet, og afløbet er forsynet med sandfang.

34) Hvis der søges om tilladelse til direkte udledning til vandløb, søer eller havet, skal der indsendes oplysning om opblandingsforhold i det modtagende vandområde.

Der søges ikke om direkte udledning.

Støj

35) Beskrivelse af støj- og vibrationskilder, herunder intern kørsel og transport samt udendørs arbejde og materialehåndtering, jf. punkt 15, og af planlagte støj- og vibrationsdæmpende foranstaltninger.

I forbindelse med til- og frakørsel af ren muld og sand vil der generelt være få lastbiler på pladsen til dagligt, men i forbindelse med enkeltstående, større projekter kan der tænkes at være op til 10 lastbiler forbi pladsen for at tippe eller afhente jord på én dag.

Affald

36) Oplysning om årlig mængde af spildolie og andet affald, der fremkommer ved virksomhedens drift. Farligt affald skal angives med EAK-koder.

Henviser til miljøgodkendelse af 11.06.2007.

I. Andet

37) Hvis der er standardvilkår, som vurderes at være irrelevante for virksomheden, skal dette oplyses, idet der samtidig gives en begrundelse herfor.

Ingen

38) Hvis der er standardvilkår, som virksomheden ikke mener at kunne overholde, skal dette oplyses, idet der samtidig gives en begrundelse herfor.

Ingen

39) Øvrige oplysninger af miljømæssig betydning, som ikke er belyst via standardvilkårene.

Ingen

I. Forslag til vilkår og egenkontrol

33) Virksomhedens eventuelle forslag til vilkår og egenkontrolvilkår for virksomhedens drift.

Maabjerg Maskinstation vil føre logbog over til- og frakørt jord (muld og sand), hvor følgende angives:

Tilkørt:

- Dato
- Oprindelsessted
- Om oprindelsesstedet er områdeklassificeret byzone, kortlagt areal, vejareal, øvrig byzone eller landzone
- Partier fra områdeklassificerede arealer, vejarealer og kortlagte arealer vil være dokumenteret med analyseresultater og godkendte anmeldeskemaer, hvor Ringkøbing-Skjern Kommune har accepteret af partiet kan anvendes frit.
- Mængde

Frakørt

- Dato
- Modtageradresse
- Anvendelse
- Mængde

Det vil løbende være muligt at fremvise opdateret logbog, herunder hvor meget jord der er til- og frakørt samt hvor meget der p.t. ligger på pladsen.