



Jacob Seiger Stensig  
Blæsbjergvej 4  
7500 Holstebro

Dato: 26-09-2014  
Sagsnr.: 09.17.18-P19-24-14  
Henv. til: Brian Daniel Bak  
Natur og Miljø  
Direkte tlf.: 96 11 7795  
Afdeling tlf.: 96 11 75 57  
naturogmiljo@holstebro.dk  
www.holstebro.dk

# Tillæg nr. 3 til § 12 MILJØGODKENDELSE

af kvægbruget  
**Blæsbjerg**

Blæsbjergvej 4-6, 7500 Holstebro  
Beliggende på matr. nr. 15a og 17a Stenum Hgd., Råsted m.fl.

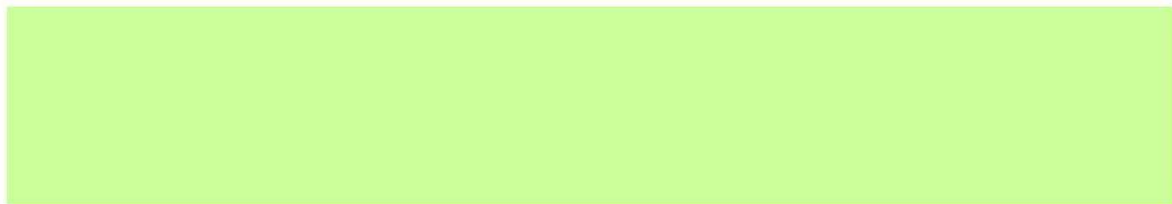

MILJØGODKENDELSE MEDDELT I HENHOLD TIL LOV NR. 1486 AF 4. DECEMBER 2009 OM MILJØGODKENDELSE M.V. AF HUSDYRBRUG.

## Indholdsfortegnelse

<b>STAMBLAD FOR VIRKSOMHEDEN</b> .....	<b>3</b>
<b>IKKE TEKNISK RESUMÉ</b> .....	<b>4</b>
<b>MEDDELELSE OM GODKENDELSE</b> .....	<b>5</b>
<b>MILJØGODKENDELSENS VILKÅR</b> .....	<b>6</b>
GENERELLE FORHOLD .....	6
<i>Dokumentation</i> .....	6
<i>Udnyttelse af godkendelse</i> .....	6
HUSDYRBRUGETS ANLÆG .....	6
<i>Landskabelige og kulturhistoriske forhold</i> .....	6
<i>Stalde og dyrehold</i> .....	6
<i>Ventilation</i> .....	6
<b>OFFENTLIGGØRELSE OG GENERELLE FORHOLD</b> .....	<b>7</b>
KLAGEVEJLEDNING.....	7
OFFENTLIGGØRELSE .....	7
RETSBESKYTTELSE .....	8
UDNYTTELSE AF GODKENDELSEN.....	9
OPLYSNINGER OM GRUNDLAG FOR MILJØGODKENDELSEN.....	9
<b>MILJØTEKNISK BESKRIVELSE OG VURDERING</b> .....	<b>11</b>
GENERELLE FORHOLD .....	11
<i>Ansøger og ejerforhold</i> .....	11
<i>Lokalisering og planmæssige forhold</i> .....	12
<i>Landskabelige og kulturhistoriske områder</i> .....	13
<i>Alternative muligheder</i> .....	13
HUSDYRBRUGETS ANLÆG .....	14
<i>Det ansøgte husdyrhold</i> .....	14
<i>Stalde</i> .....	14
<i>Valg af BAT-teknologi i staldanlæg</i> .....	14
<i>BAT emissionsgrænseværdier for ammoniak</i> .....	15
<i>Ventilation</i> .....	15
<i>Rengøring af staldanlæg</i> .....	15
<i>Opbevaring af dybstrøelse og fast gødning</i> .....	15
<i>Forurening og gener fra husdyrbrugets anlæg</i> .....	15
<i>Ammoniak</i> .....	15
<i>Lugt</i> .....	17
<i>Støj og Støv</i> .....	17
<i>Driftsforstyrrelser eller uheld</i> .....	18
<b>HOLSTEBRO KOMMUNES SAMLEDE VURDERING AF HUSDYRBRUGET</b> .....	<b>19</b>
<b>BILAG</b> .....	<b>20</b>
BILAG 1 – HUSDYRBRUGETS BELIGGENHED .....	20
BILAG 2 – SITUATIONSPLAN OG PLACERING AF LÆHEGN .....	21
BILAG 3 – SNITTEGNING AF NYE STALD .....	22
BILAG 4 – LOKALISERING AF NY KALVESTALD .....	23
BILAG 5 – PLAN, LANDSKABELIGE OG KULTURHISTORISKE INTERESSER OMKRING ANLÆGGET .....	24
BILAG 6 – NATUROMRÅDER OMKRING ANLÆG OG BEREGNET N-BELASTNING.....	25

## Stamblad for virksomheden

Godkendelsesdato:	26-09-2014
Godkendelse hjemmel, lov nr. 1486 af 4. december 2009 om miljøgodkendelse m.v. af husdyrbrug.	12
Husdyrbrugets navn, jf. CVR	Jacob Seiger Stensig
CVR-nr. / P-nr.	32742890 / 1015920390
Husdyrbrugets adresse	Blæsbjergvej 4-6, 7500 Holstebro
Husdyrbrugets telefonnumre	27206682
Husdyrbrugets kontaktperson(er)	Jacob Seiger Stensig
Husdyrbrugets e-mail:	<a href="mailto:jacobstensig@hotmail.com">jacobstensig@hotmail.com</a>
Matrikel	15a og 17a Stenum Hgd., Råsted m.fl.
CHR	57112
(i)-mærket, bek. 486 af 25. maj 2012 om godkendelse af listevirksomhed	Ja
Byggetilladelse	Du bedes være opmærksom på, at projektet omfatter udvidelser i form af byggeri, hvorfor der skal ansøges om byggetilladelse hos byggemyndigheden.
Ejendomsnr.	661-0077689 \ 661-0088990
Husdyrgodkendelsesskema nummer	67327
Husdyrbrugets konsulent	Kristian Andreassen, Vestjysk Landboforening, email: <a href="mailto:kra@vjl.dk">kra@vjl.dk</a>
Godkendelses- og tilsynsmyndighed	Holstebro Kommune, Natur og Miljø, Kirkestræde 11, 7500 Holstebro E-mail: <a href="mailto:naturogmiljo@holstebro.dk">naturogmiljo@holstebro.dk</a> Tlf. 96 11 75 63

## Ikke teknisk resumé

Holstebro Kommune har den 05-08-2014 modtaget ansøgning om udvidelse af husdyrbruget på Blæsbjergvej 4-6, 7500 Holstebro. Husdyrbruget er større end 250 DE og er derfor omfattet af § 12 i Lov om miljøgodkendelse m.v. af husdyrbrug<sup>1</sup>. Husdyrbruget er den 11-05-2012 miljøgodkendt i henhold til § 12. Nærværende udvidelse meddeles som tillæg nr. 3 til miljøgodkendelse af 11-05-2012.

Der er ansøgt om etablering af ny småkalvestald med dybstrøelse NV for eksisterende kostald. Der er kun tale om en udvidelse af husdyrbrugets anlæg, da småkalvene og tyrekalvene flyttes fra eksisterende småkalvestald (hus 12) og kalvehytteby til den nye småkalvestald.

Da der ikke sker en udvidelse eller ændring af ejendommens dyrehold, vurderer nærværende tillæg til miljøgodkendelse kun på effekterne på det omkringliggende miljø i relation til den ændrede placering af små- og tyrekalvene.

Der ligger flere kategori 1, 2 og 3 hedeområder samt mose- og søområder omkring husdyrbruget. Beregninger viser, at ammoniakmerdepositionen på omkringliggende kategori 1 og 2 naturområder er 0,0 kg N/ha/år, mens der på det nærmeste kategori 3 mose- og søområde er beregnet en ammoniakmerdeposition på 0,1 kg N/ha/år. Holstebro Kommune vurderer, at det ansøgte ikke er til skade for den omkringliggende natur.

Der sker ingen ændringer af dyreholdets sammensætning, udspretningsarealer eller lign., der derfor ikke vurderes i nærværende tillæg til miljøgodkendelse.

Udkast til miljøgodkendelse har været i 3 ugers høring i perioden fra den 03-09-2014 til den 24-09-2014.

---

<sup>1</sup> Lov nr. 1486 af 4. december 2009 om miljøgodkendelse m.v. af husdyrbrug.

## Meddelelse om godkendelse

Husdyrbruget er omfattet af § 12 i Lov om miljøgodkendelse m.v. af husdyrbrug. Holstebro Kommune er godkendelses- og tilsynsmyndighed for husdyrbrugets forhold til det eksterne miljø. Godkendelsen omfatter aktiviteter, der hører under husdyrbruget. Der drives ikke biverksomhed på husdyrbruget.

På baggrund af de foreliggende oplysninger i ansøgningen og den miljøtekniske beskrivelse og vurdering meddeler Holstebro Kommune hermed godkendelse til etablering af ny småkalvestald på husdyrbruget matr. nr. 15a og 17a Stenum Hgd., Råsted m.fl., beliggende Blæsbjergvej 4-6, 7500 Holstebro.

Godkendelsen bygger på husdyrbrugets ansøgning, tilsyn på husdyrbruget og supplerende oplysninger samt kommunens konkrete vurdering støttet af Miljøklagenævnets afgørelser og Miljøstyrelsens vejledninger og orienteringer.

Tillægget til miljøgodkendelse fastlægger sammen med hovedmiljøgodkendelse af 11-05-2012 de vilkår, der er gældende for husdyrbruget.

På Holstebro Kommunes vegne

---

Brian Daniel Bak  
Fagkoordinator

## Miljøgodkendelsens vilkår

---

### Generelle forhold

---

#### *Dokumentation*

---

1. Vilkårene i miljøgodkendelse af 11-05-2012 er gældende for det ansøgte projekt med mindre vilkårene i dette tillæg eller senere afgørelser anfører andet.
2. Husdyrbruget skal etableres og drives, som det er beskrevet i ansøgningen og de supplerende oplysninger, og som det er sammenfattet i godkendelsens miljøtekniske beskrivelse og vurdering, medmindre vilkårene i denne godkendelse eller senere afgørelser foreskriver andet.

#### *Udnyttelse af godkendelse*

---

3. Godkendelsen bortfalder, såfremt den ikke er udnyttet inden 2 år fra godkendelsesdatoen.

---

### Husdyrbrugets anlæg

---

#### *Landskabelige og kulturhistoriske forhold*

---

4. Læhegnet nordøst for småkalvestalden skal til steds opretholdes og vedligeholdes jvf. bilag 2, så det minimum er bestående af 3 rækker.

#### *Stalde og dyrehold*

---

5. Stalde og dyrehold skal etableres og drives i henhold til følgende bestemmelser:

Staldnavn	Dyreart/type og evt. vægtkorrektion	Ansøgt drift		Staldsystem
		Antal	DE	
Ny småkalvestald (ST-229620)	Småkalv, tung race (0-6 mdr.)	156	42,16	Dybstrøelse hele arealet
	Tyrekalv, tung race (40-55 kg.)	296	2,90	Dybstrøelse hele arealet

6. I alle dybstrøelsesafsnit skal der strøs halm eller andet tørstof i mængder, der sikrer, at dybstrøelsesmåten altid er tør i overfladen.

#### *Ventilation*

---

7. Den nye småkalvestald skal etableres med naturlig ventilation.

## Offentliggørelse og generelle forhold

---

### Klagevejledning

---

Afgørelsen om godkendelse er truffet i medfør af § 12 i lov nr. 1486 af 4. december 2009 om miljøgodkendelse m.v. af husdyrbrug.

Afgørelsen om godkendelse kan inden 4 uger efter afgørelsens annoncering, dvs. inden den 24-10-2014, kl. 14:00 påklages til Natur- og Miljøklagenævnet. Ved klage over godkendelsen kan Natur- og Miljøklagenævnet bestemme, at klagen har opsættende virkning.

Klageberettigede er ansøger, Miljøministeren og enhver, der har individuel, væsentlig interesse i sagens udfald. Klageberettigede er orienteret ved annonce på Holstebro Kommunes hjemmeside den 26-09-2014.

Eventuel klage over miljøgodkendelsen skal indgives skriftligt og skal stiles til Natur- og Miljøklagenævnet, Rentemestervej 8, 2400 København NV, men skal indsendes til Holstebro Kommune, så vidt muligt elektronisk på [teknik.miljoe@holstebro.dk](mailto:teknik.miljoe@holstebro.dk) eller via post til Natur og Miljø, Kirkestræde 11, 7500 Holstebro. Holstebro Kommune vil herefter vurdere, om klagen skal føre til ændringer i miljøgodkendelsen. Fastholdes miljøgodkendelsen videresendes klagen til Natur- og Miljøklagenævnet sammen med sagens akter og kommunens bemærkninger til sagen.

Natur- og Miljøklagenævnet sender en opkrævning, når nævnet har modtaget klagen. Klagegebyret er 500 kr. Natur- og Miljøklagenævnet modtager ikke check eller kontanter. Natur- og Miljøklagenævnet påbegynder behandlingen af klagen, når gebyret er modtaget. Betales gebyret ikke på den anviste måde og inden for den fastsatte frist på 14 dage, afvises klagen fra behandling. Vejledning om gebyrbetalingen kan findes på Natur- og Miljøklagenævnets hjemmeside. Gebyret tilbagebetales, hvis du får helt eller delvist medhold i din klage.

Der gøres opmærksom på, at en klage ikke har opsættende virkning for udnyttelsen af godkendelsen, med mindre Natur- og Miljøklagenævnet bestemmer andet, jvf. lovens § 81. Udnyttelse af godkendelsen sker dog på eget ansvar, og indskrænker ikke klagemyndighedens ret til at ændre eller ophæve afgørelsen.

Søgsmål til prøvelse af afgørelser efter loven eller de regler, der fastsættes i medfør af loven, skal i henhold til § 90 være anlagt inden 6 måneder efter, at afgørelsen er meddelt. Er afgørelsen offentligt bekendtgjort, regnes søgsmålsfristen dog altid fra bekendtgørelsestidspunktet. Hvis afgørelsen påklages, regnes fristen først fra det tidspunkt, hvor der foreligger en endelig afgørelse.

---

### Offentliggørelse

---

#### Afgørelsen sendes til:

- Jacob Seiger Stensig, Blæsbjergvej 4-6, 7500 Holstebro (ansøger).

### Orientering om meddelelse af miljøgodkendelse er sendt til:

- Kristian Andreassen, Vestjysk Landboforening, email: kra@vjl.dk (ansøgers rådgiver)
- Aase Mølsted & Ejner Rask, Blæsbjergvej 2, 7500 Holstebro (nabo)
- Hanne Maarbjerg Thomsen & Thomas Harry Thomsen, Blæsbjergvej 8, 7500 Holstebro (nabo)
- Birgit Stjernholm Andersen Jakob Andersen, Blæsbjergvej 5, 7500 Holstebro (nabo)
- Interessentskabet Buhl I/S, Blæsbjergvej 3, 7500 Holstebro (nabo)
- Danmarks Naturfredningsforening - lokalafdeling Holstebro, CVR:, P-nr:, -, E-mail: [dnholstebro-sager@dn.dk](mailto:dnholstebro-sager@dn.dk) (Interesseorganisation)
- Danmarks Naturfredningsforening, CVR: 60804214, P-nr: 1002121278 - (Interesseorganisation)
- Sundhedsstyrelsen Embedslægeinstitutionen Nord, CVR: 12070918, P-nr: 1003398533 - (Myndighed)
- Danmarks Fiskeriforening, CVR: 17915746, P-nr: 1001388580 - (Interesseorganisation)
- Danmarks Sportsfiskerforbund, v/ Erik Schou Nielsen, CVR:, P-nr:, Rosenvej 18, 8240 Risskov, E-mail: [enie@eaaa.dk](mailto:enie@eaaa.dk) (Interesseorganisation)
- Danmarks Sportsfiskerforbund, CVR: 37099015, P-nr: 1001751945 - (Interesseorganisation)
- FERSKVANDSFISKERIFORENINGEN FOR DANMARK, CVR: 25145615, P-nr: 1004659823 - (Interesseorganisation)
- Nissum Fjord Fritidsfiskerforening V/ Jens Ole Nielsen, CVR:, P-nr:, Hagevej 14, 6990 Ulfborg, E-mail: [jenson@mail.dk](mailto:jenson@mail.dk) (Interesseorganisation)
- Dansk Ornitologisk Forening, CVR: 54752415, P-nr: 1001712827 - (Interesseorganisation)
- Dansk Ornitologisk Forening (DOF-Vestjylland) v/ Lars H. Hansen, CVR:, P-nr:, Sandbækvej 26, 6971 Spjald, E-mail: [holstebro@dof.dk](mailto:holstebro@dof.dk) (Interesseorganisation)
- Det Økologiske Råd, CVR: 15428376, P-nr: 1000921784 - (Interesseorganisation)
- Holstebro Museum, CVR: 11681328, P-nr: 1002911064 - (Myndighed)
- Kulturarvestyrelsen, CVR: 26489865, P-nr: 1008973780 - (Myndighed)

### I perioden 03-09-2014 til 24-09-2014 har forslag til afgørelse været sendt i offentlig høring hos nedenstående:

- Aase Mølsted & Ejner Rask, Blæsbjergvej 2, 7500 Holstebro (nabo)
- Hanne Maarbjerg Thomsen & Thomas Harry Thomsen, Blæsbjergvej 8, 7500 Holstebro (nabo)
- Birgit Stjernholm Andersen Jakob Andersen, Blæsbjergvej 5, 7500 Holstebro (nabo)
- Interessentskabet Buhl I/S, Blæsbjergvej 3, 7500 Holstebro (nabo)
- Kristian Andreassen, Vestjysk Landboforening, email: kra@vjl.dk (ansøgers rådgiver)

### I 3 ugers nabohøringen er der indkommet bemærkninger fra følgende:

- ingen bemærkninger modtaget

---

## **Retsbeskyttelse**

---

Godkendelsen omfatter små- og tyrekalveproduktionen på adressen Blæsbjergvej 4-6, 7500 Holstebro.

I 8 år efter godkendelsens offentliggørelse er godkendelsen omfattet af retsbeskyttelse. Holstebro Kommune kan derfor ikke tage godkendelsen op til revurdering indenfor de 8 år.

Holstebro Kommune kan dog tage godkendelsen op til revurdering indenfor de 8 år og om nødvendigt meddele påbud eller forbud, jf. § 40 stk. 2 i lov nr. 1486 af 4. december 2009 om miljøgodkendelse m.v. af husdyrbrug, hvis der er fremkommet nye oplysninger om forureningens skadelige virkning, hvis forureningen medfører miljømæssige skadevirkninger, der ikke kunne forudses ved godkendelsens meddelelse,



eller hvis forureningen i øvrigt går ud over det, som blev lagt til grund ved godkendelsens meddelelse.

Godkendelsen skal, jf. § 40 i bekendtgørelse nr. 1280 af 8. november 2013 om tilladelse og godkendelse m.v. af husdyrbrug, regelmæssigt og mindst hvert 10. år tages op til revurdering. Den første regelmæssige revurdering skal dog foretages senest, når der er forløbet 8 år - dvs. i år 2022.

Det skal bemærkes, at tilsynsmyndigheden altid kan revidere vilkårene i en godkendelse, jf. lovens § 53 stk. 2, for at forbedre husdyrbrugets egenkontrol eller opnå et mere hensigtsmæssigt tilsyn.

Godkendelsen træder i kraft den 26-09-2014. Opmærksomheden henledes på, at såfremt afgørelsen påklages, kan klagemyndigheden beslutte at ændre vilkårene i godkendelsen eller helt at ophæve godkendelsen.

---

### **Udnyttelse af godkendelsen**

---

Denne godkendelse bortfalder, hvis den ikke er udnyttet inden 2 år fra offentliggørelse.

Hvis godkendelsen ikke har været udnyttet, helt eller delvist, i 3 på hinanden følgende år, så bortfalder den del af godkendelsen, der ikke har været udnyttet de seneste 3 år, med mindre andet fremgår af godkendelsen. Det er ikke hensigten, at fravigelser, der skyldes naturlige produktionsudsving, betragtes som kontinuitetsbrud.

---

### **Oplysninger om grundlag for miljøgodkendelsen**

---

Godkendelsens vilkår er meddelt med baggrund i kommunens vurderinger og bl.a. følgende af Miljøstyrelsens vejledninger og orienteringer:

- Vejledning nr. 2/2001 Luftvejledningen
- Vejledning nr. 5/1984 Ekstern støj fra virksomheder
- Vejledning nr. 6/1984 Måling af ekstern støj fra virksomheder
- Vejledning nr. 4/1997 om godkendelse af husdyrbrug
- Vejledning nr. 1/2005 om rotter
- Miljøcenter Fyn/Trekantområdets "Vejledende retningslinier for vurdering af lugt og begrænsning af gener fra stalde". 2. udgave udarbejdet maj 2002
- IPPC Reference Document on Best Available Techniques for Intensive Rearing of Poultry and Pigs, juli 2003
- Skadedyrlaboratoriet: Retningslinier for fluebekæmpelse på gårde med husdyr i 2003
- Vejledning nr. 1027/2007 om tilladelse og miljøgodkendelse m.v. af husdyrbrug

Udover vilkårene i nærværende tillæg til miljøgodkendelse samt hovedgodkendelse er husdyrbruget underlagt bestemmelserne i gældende love og forordninger – hvis disse regler er skærpede i forhold til vilkårene i denne godkendelse.

Husdyrbruget har pligt til at kende og overholde gældende lovgivning, samt eventuelle revisioner og ændringer i den gældende lovgivning. Gældende love og regler kan bl.a. findes på [www.retsinfo.dk](http://www.retsinfo.dk).

## Miljøteknisk beskrivelse og vurdering

---

### Generelle forhold

---

Den miljøtekniske beskrivelse er fra den fremsendte ansøgning herunder fremsendte supplerende oplysninger. Den miljøtekniske vurdering er Holstebro Kommunes redegørelse for, og vurdering af, om forudsætningerne for at meddele miljøgodkendelsen er opfyldt. Dvs. at godkendelsen er ledsaget af sådanne vilkår, at risikoen for forurening eller ikke-uvæsentlige gener for omgivelserne begrænses.

Godkendelsesmyndigheden kan meddele miljøgodkendelse efter lovens § 12, hvis den finder det godtgjort, at husdyrbruget

- har truffet de nødvendige foranstaltninger til at forebygge og begrænse forurening ved anvendelse af den bedste tilgængelige teknik, og
- i øvrigt kan drives på stedet uden at påvirke omgivelserne på en måde, som er uforenelig med hensynet til omgivelserne.

Ved vurderingen af, om husdyrbruget har truffet de nødvendige foranstaltninger til at forebygge og begrænse forureningen, skal det sikres, at husdyrbruget indrettes og drives på en sådan måde,

- at beskyttelsen af jord, grundvand, overfladevand og natur med dens bestandde af vilde planter og dyr og deres levesteder, herunder områder, der er beskyttet mod tilstandsændringer eller fredet, udpeget som internationalt naturbeskyttelsesområde eller udpeget som særlig sårbart over for næringsstofpåvirkning, finder sted,
- at der er truffet de nødvendige foranstaltninger til begrænsning af eventuelle gener for naboer (lugt-, støj-, støv-, flue- og lysgener, affaldsproduktion m.v.),
- at hensynet til de landskabelige værdier er varetaget,
- at energi- og råvareforbruget udnyttes mest effektivt,
- at mulighederne for at substituere særligt skadelige eller betænkelige stoffer med mindre skadelige eller betænkelige stoffer er udnyttet,
- at produktionsprocesserne er optimeret i det omfang, det er muligt,
- at affaldsfrembringelse undgås, og hvor dette ikke kan lade sig gøre, at mulighederne for genanvendelse og recirkulation er udnyttet,
- at til- og frakørsel til husdyrbruget vil kunne ske uden væsentlige miljømæssige gener for de omboende.

Nedenstående vil bedriftens aktiviteter blive vurderet iht. ovenstående i det omfang, det er relevant. Der stilles vilkår om, at tillægget omfattes af hovedgodkendelsen vilkår, hvor vilkår omkring støj, støv og lign. for hele husdyrbruget er reguleret.

### ***Ansøger og ejerforhold***

---

Jacob Seiger Stensig ejer og driver husdyrbruget på Blæsbjergvej 4-6, 7500 Holstebro under CVR nr. 32742890. Husdyrbruget drives som et selvstændigt husdyrbrug

uden nogen form for samdrift med andre ejendomme, herunder andre ejede ejendomme. Den drifts- og miljøansvarlige på husdyrbruget er Jacob Seiger Stensig. Den drifts- og miljøansvarlige har pligt til at informere personer og virksomheder, der arbejder på husdyrbruget om godkendelsens vilkår for den del af driften, som de arbejder med.

### **Lokalisering og planmæssige forhold**

Bedriften ligger cirka 1,7 km sydøst for Råsted By. Husdyrbruget beliggenhed fremgår af bilag 1 og 5.

Zonestatus: Husdyrbruget er placeret i landzone.  
 Lokalplan: Der er ikke udarbejdet lokalplan for landzoneområdet.  
 Kommuneplan: Husdyrbruget er beliggende i jordbrugsområde.

#### **Skema 1. Lokalisering og planmæssige forhold.**

<b>Afstand fra staldanlæg og lign. til nærmeste nabo, byzone m.v.:</b>	<b>Afstand</b>
Nærmeste nabobeboelse (Blæsbjergvej 8) – krav 50 meter	289 m
Eksisterende eller, ifølge kommuneplanens rammedel, fremtidigt byzone- eller sommerhusområde - krav 50 meter, vurdering indenfor 300 meter	>>1 km
Område i landzone, der i lokalplan er udlagt til boligformål, blandet bolig og erhverv eller til offentlige formål med henblik på beboelse, institutioner, rekreative formål og lignende [Råsted] - krav 50 meter, vurdering indenfor 300 meter	1,7 km
En beboelsesbygning på en ejendom uden landbrugspligt, der ligger i en samlet bebyggelse i landzone, og som har en anden ejer end driftsherren - vurdering indenfor 300 meter	>>1 km

<b>Afstand fra hele anlægget til nærmeste naturområder:</b>	<b>Afstand</b>
Kategori 1-natur - ammoniakfølsomme naturtyper beliggende inden for internationale naturbeskyttelsesområder (krav 10 m)	950 m
Kategori 2-natur ammoniakfølsomme naturtyper, jf. stk. 2, beliggende uden for internationale naturbeskyttelsesområder (krav 10 m)	650 m

<b>Afstand fra alle nye anlæg til:</b>	<b>Afstand</b>
Ikke almene vandforsyningsanlæg (krav 25 m) - ny småkalvestald	27 m
Almene vandforsyningsanlæg (krav 50 m) - ny småkalvestald	>200 m
Vandløb, grøft, dræn og søer >100 m <sup>2</sup> (krav 15 m) - ny småkalvestald	112 m
Offentlig vej og privat fællesvej (krav 15 m) - ny småkalvestald	> 250 m
Levnedsmiddelvirksomhed (krav 25 m) - ny småkalvestald	>250 m
Beboelse på samme ejendom (krav 15 m) - ny småkalvestald	40 m
Naboskel (krav 30 m) - ny småkalvestald	180 m

#### **Samlet vurdering**

Det vurderes, at småkalvestalden opfylder afstandskravene i lov om miljøgodkendelse m.v. af husdyrbrug:

- §§ 6 og 20: Afstande til nabobebyggelse, byzone- eller sommerhusområde, samlet bebyggelse og blandet bolig og erhverv mv.
- § 7: Afstande til beskyttede naturtyper (højmoser, lobeliesø, hede større 10 ha, overdrev, større end 10 ha, heder, overdrev og ammoniakfølsomme søer) beliggende indenfor international naturbeskyttelsesområder).
- § 8: Afstandskrav til vandløb, vandindvindingsanlæg offentlig og privat fællesvej og egen beboelse.

### ***Landskabelige og kulturhistoriske områder***

---

#### Vurdering i forhold til anlægget

Småkalvestalden er beliggende uden for kulturhistoriske områder, landskabelige interesseområder, kystnærhedszonen, skovbyggelinjen, beskyttede fortidsminder eller diger, jvf. bilag 5.

Den nye småkalvestald er beliggende cirka 10 km sydvest for Holstebro, 3,5 km syd for Idom og ca. 1,7 km syd for Råsted. Bilag 1 viser bedriftens beliggenhed.

Den nye småkalvestald ligger udenfor, men tæt op til det landskabelige interesseområde omkring Råsted Lilleå. Husdyrbruget, herunder den nye småkalvestald, ligger i et område, der er udpeget som en mulig spredningskorridor/faunapassage mellem den fredede Idom hede og den fredede Nr. Vosborg hede, jvf. bilag 6. Den nye småkalvestald vurderes ikke at forringe spredningskorridoren markant.

Småkalvestalden placeres i et udpræget landbrugsområde med en del nyere løvtræshegn og et terræn, der er svagt stigende op mod Blæsbjergvej 4. Staldkonstruktionen fremgår af bilag 3. Stålbladerne på småkalvestalden bliver etableret i meget lys grå, der svarer til farvevalget på kostalden. Tagplader bliver i alm. grå eternit. Såfremt det eksisterende løvtræshegn nordøst for den nye småkalvestald bibeholdes og til steds vedligeholdes, bliver den nye småkalvestald mindre fremherskende i landskabet. Holstebro Kommune stiller derfor vilkår om bevarelse og vedligeholdelse af det eksisterende læhegn i minimum 3 rækker, jvf. bilag 2.

### ***Alternative muligheder***

---

0-alternativet skal belyse de miljømæssige og socioøkonomiske konsekvenser, der er, hvis den ansøgte udvidelse ikke gennemføres: 0-alternativet til dette projekt er, at driften vil forsætte uændret med forringet dyrevelfærd.

Et alternativ vil være at rovere den eksisterende bygningsmasse, hvilket vurderes at være omkostningstungt, da den eksisterende bygningsmasse ikke er fritliggende, hvilket ikke gør det umiddelbart muligt at etablere den ønskede staldtype.

Et andet alternativ ville være at købe en anden ejendom og placere ungdyrproduktionen her, hvilket vil medføre en relativ stor mertransport til og fra anlægget.

## Husdyrbrugets anlæg

### Det ansøgte husdyrhold

Tillæg nr. 3 ændrer ikke ved størrelsen af husdyrbrugets dyrehold, men kun på placeringen af hovedparten af ungdyrene, hvor små- og tyrekalve flyttes fra den eksisterende småkalvestald – hus 12 (ST-229616 / stald nr. 51411 i hovedmiljøgodkendelse) samt kalvehyttebyen (ST-229617 / stald nr. 78558 i hovedmiljøgodkendelsen) til den nye småkalvestald (ST-229620 i ansøgningskema 67.327).

### Stalde

Ændringen af placeringen af dyreholdet fremgår af Skema 2, hvor antallet af dyr i nudrift og ansøgt drift samt staldsystem og BAT-niveau fremgår. Situationsplan over husdyrbrugets ungdyrstalde fremgår af Bilag 2.

**Skema 2. Husdyrholdets sammensætning i relation til dyretyper, antal, stipladser og staldsystem og BAT-niveau.**

Stald nr.	Staldnavn	Dyreart/type og evt. vægtkorrektion	Nudrift drift		Ansøgt drift			Staldsystem og BAT-niveau
			Antal	DE	Stipladser	Antal	DE	
78558 / ST-229617	Kalvehytteby	Tyrekalve 40-55 kg	296	2,90				Dybstrøelse hele arealet.
		Småkalve, 0-6 mdr.	138	37,30				
51411 / ST-229616	Småkalvestald – hus 12	Småkalve, 0-6 mdr.	18	4,86				Dybstrøelse hele arealet.
ST-229620	Ny småkalvestald	Tyrekalve 40-55 kg			36	296	2,90	Dybstrøelse hele arealet.
		Småkalve, 0-6 mdr.			156	156	42,16	
				<b>45,06</b>				<b>45,06</b>

I forbindelse opførelsen af den nye småkalvestald NV for det eksisterende anlæg flyttes hovedparten af ungdyrene fra de eksisterende til de nye bygninger, jvf. Bilag 2.

I det følgende afsnit (valg af BAT-teknologi i staldanlæg) er beskrevet de punkter som ansøger har anført i forbindelsen med valget af de enkelte respektive tiltag til både BAT og generelle krav samt fravalget af andre generelle virkemidler i forbindelse med ansøgningen om miljøgodkendelse af husdyrbruget.

### Valg af BAT-teknologi i staldanlæg

Renere teknologi og bedste tilgængelige teknik (BAT) er ifølge Miljøstyrelsens vejledning om tilladelse og godkendelse m.v. af husdyrbrug at betragte som en generel ikke-stedbunden branchenorm. Dette betyder, at særlige følsomme eller for den sags skyld robuste omgivelser ikke har indflydelse på niveauet ved fastlæggelse af BAT. Særligt med begrebet "tilgængelig teknik" menes, at teknikken under afvejning af økonomiske udgifter og fordele skal være mulig at anvende i landbrugssektoren som helhed. Der ligger her i termen 'tilgængelig' indbygget en afvejning mellem mål og midler, men vel og mærke afvejet på sektorniveau og ikke på bedriftsniveau.

I den nye småkalvestald opstaldes småkalve (0-6 mdr.) samt tyrekalve (40-55 kg) på dybstrøelse. For småkalve op til 6 mdr. findes der hverken teknologiblade eller teknologi, men det anbefales, at dyrene opstaldes på dybstrøelse.

Holstebro Kommune vurderer, at dybstrøelse ved småkalve er BAT, såfremt der strøs halm i tilstrækkelig mængde, så dybstrøelsesmåtten og strøelsen altid er tør i overfladen, og ammoniakemissionen derved er lavest mulig. Der stilles vilkår til sikring heraf.

### ***BAT emissionsgrænseværdier for ammoniak***

---

Småkalvene og tyrekalvene går på dybstrøelse i nudrift og i ansøgt drift. Der er i hovedmiljøgodkendelsen af 11-5-2012 foretaget en BAT emissionsberegning på hele husdyrbruget efter Miljøstyrelsen vejledende emissionsgrænseværdier. Denne beregning viste, jvf. side 31 i hovedmiljøgodkendelsen, at husdyrbruget gennem bl.a. anvendelse af forsuring i kostalden overholdte BAT-emissionskravet til ammoniak.

Holstebro Kommune vurderer på baggrund af beregningerne i hovedmiljøgodkendelsen, at husdyrbrugets ammoniakudledning overholder kravet om anvendelse af BAT.

### ***Ventilation***

---

Der er naturlig ventilation i småkalvestalden. Idet staldventilationen er naturlig er den kun forbundet med et minimalt energiforbrug. Holstebro Kommune vurderer naturlig ventilation som værende BAT i den pågældende stald.

Såfremt der senere ønskes ændring i ventilationsformen på husdyrbruget, skal dette forinden vurderes iht. principperne for BAT, og forhold omkring bl.a. støj og energiforbrug m.v. skal gennemgås.

### ***Rengøring af staldanlæg***

---

Staldene rengøres efter behov. Idet erfaring viser, at en god staldhygiejne i form af rene og tørre stalde ofte har en gunstig indflydelse på staldlugtemissionen, er der i hovedgodkendelsen stillet vilkår om, at der opretholdes en god staldhygiejne. Hovedmiljøgodkendelsens vilkår anses for værende tilstrækkelige.

### ***Opbevaring af dybstrøelse og fast gødning***

---

Opbevaring af fastgødning/dybstrøelse ændres ikke i forhold til den nuværende situation. Hovedmiljøgodkendelsens vilkår anses for værende tilstrækkelige.

## **Forurening og gener fra husdyrbrugets anlæg**

### ***Ammoniak***

---

Der sker ikke en ændring i husdyrbrugets samlede kildeemission, der i hovedgodkendelsen i 2012 blev beregnet til 5.113 kg N/år. Tillæg nr. 3 flytter ammoniakemissionen fra småkalvene og tyrekalvene, der er på 262 kg N/år, fra småkalvestalden – hus 12 og kalvehyttebyen mod nord til den nye småkalvestald, jvf. skema 3 og Bilag 2. Ammoniakemissionen på 47 kg N/år fra opbevaring af den faste gødning er uændret lige som det resterende dyrehold og fra lagrene med flydende husdyrgødning.

**Skema 3. Ammoniakfordampning fra den del af husdyrbrugets staldanlæg, hvor ændringerne finder sted.**

Beskrivelse	N-emission
Ammoniaktab fra staldsystemer mv. ikke omfattet af det generelle ammoniakreduktionskrav	262 kg N / år
Ammoniaktab fra staldafsnit og lagre omfattet af det generelle ammoniakreduktionskrav, men eksisterende uændret produktion	0 kg N / år
Ammoniaktab fra husdyrproduktion omfattet af det generelle ammoniakreduktionskrav (etableringer udvidelser, ændringer)	0 kg N / år
Ammoniaktab fra lagre af flydende gylle	0 kg N / år
Ammoniaktab fra lagre af fast gødning	47 kg N / år
Samlet emission	309 kg N / år
<b>Meremission</b>	<b>0 kg N / år</b>

Ammoniakfølsomme naturtyper indenfor Natura 2000 (kategori 1 natur)

De nærmest liggende Natura 2000-områder i forhold til ejendommen er EF-Habitatområde nr. 225, Idom Å og Ormstrup Hede (ca. 1 km NØ for ejendommen, Natura 2000 område N64) samt EF-habitatområde nr. 57 Heder og klitter på Skovbjerg Bakkeø (ca. 1,6 km syd for ejendommen).

Beregninger – kategori 1 natur

NØ for den nye småkalvestald ligger en tør hede i Natura 2000 område N64, der er omfattet af kategori 1. Beregninger i et punkt ca. 950 meter NØ for småkalvestalden, jvf. bilag 6 (N-dep. pkt. 1) viser en ammoniakdeposition på 0,0 kg N/ha/år som følge af etableringen af den nye småkalvestald.

Der er ikke foretaget beregninger i natura 2000 området syd for småkalvestalden, da emissionen flyttes mod nord, hvorfor etablering af den nye småkalvestald ikke vil kunne have en negativ merpåvirkning.

Samlet vurdering i forhold til kategori 1 natur

Holstebro Kommune vurderer, at ammoniakemissionen som følge af etableringen af småkalvestalden ikke vil påvirke udpegningsgrundlaget i Natura 2000 område N64 væsentligt negativt.

Større ammoniakfølsomme naturområder udenfor Natura 2000 (kategori 2 natur)

I en afstand af ca. 900 meter NØ for småkalvestalden er registreret et ca. 1,2 ha stort hedeområde, der grænser op til Blæsbjergvej. På den anden side af Blæsbjergvej ligger et over 200 ha stort hedeområde. Holstebro Kommune vurderer, at der ud fra et naturmæssigt synspunkt er tale om en hede, hvorfor det mindre hedeområde vurderes som værende en del af et større område, og derfor omfattet af kategori 2 natur.

Beregninger i et punkt ca. 900 meter NØ for småkalvestalden, jvf. bilag 6 (N-dep. pkt. 3), viser en ammoniakdeposition på 0,0 kg N/ha/år som følge af etableringen af den nye småkalvestald.

Samlet vurdering i forhold til kategori 2 natur

Holstebro Kommune vurderer, at ammoniakemissionen som følge af etableringen af småkalvestalden ikke vil påvirke kategori 2 hedeområdet negativt.



### Ammoniakfølsomme naturområder i øvrigt (kategori 3 natur)

I en afstand af ca. 240 m vest for småkalvestalden findes et sø- og moseområde, som er C-målsat i kommuneplanen. Mosen og søen blev i 2006/07 fjernet af en tidligere ejer. Der er givet påbud om reetablering, men sagen er p.t. ikke afsluttet.

### Beregninger – kategori 3 natur

Beregninger i et punkt 240 meter fra småkalvestalden viser en ammoniakmerdeposition på 0,1 kg N/ha/år fra småkalvestalden.

Da merudledning af ammoniak som følge af etableringen af småkalvestalden er på 0,1 kg N/år, vurderer Holstebro Kommune, at etableringen af småkalvestalden ikke er til hinder for reetableringen af mose- og søområdet vest for småkalvestalden.

Herudover ligger der to mose- og søområder nord og øst for småkalvestalden i en afstand af hhv. 325 og 660 meter, samt et hedeområde ca. 650 meter nord for småkalvestalden, jvf. bilag 6. Ammoniakdepositionen på hedeområdet er beregnet til 0,0 kg N/ha/år, men merdepositionen på det nordlige og østlige mose- og søområde er beregnet til hhv. 0,1 og 0,0 kg N/ha/år.

### Samlet vurdering

Holstebro Kommune vurderer, at ammoniakemissionen som følge af etableringen af småkalvestalden ikke vil påvirke kategori 3 naturområderne væsentligt negativt.

### Lugt

---

Den nærmeste nabobeboelse uden landbrugspligt er Blæsbjergvej 8, der ligger syd for husdyrbruget. Etableringen af den nye småkalvestald medfører, at det vægtede lugtcentrum flyttes en anelse mod nord, og dermed længere væk fra Blæsbjergvej 8.

Afstandskravene er i hovedgodkendelsen af 12-05-2012 vurderet som værende overholdt. Etableringen af småkalvestalden vurderes ikke at ændre på denne vurdering. Hvorvidt en lugtpåvirkning opleves som generende afhænger af modtagerens tolerancetærskel samt af lugtpåvirkningens intensitet og varighed. På baggrund heraf og under forudsætning af god staldhygiejne vurderes det, at kvægbruget ikke vil give anledning til væsentlige gener hos omboende. Der er i hovedmiljøgodkendelsen stillet vilkår til staldhygiejne og renholdelse af foderfaciliteter. Hovedmiljøgodkendelsens vilkår anses for værende tilstrækkelige.

### Støj og Støv

---

Etableringen af småkalvestalden vil flytte lidt på støj- og støvbilledet på husdyrbruget, men da ændringen sker væk fra nærmeste nabo, vurderer Holstebro Kommune ikke dette som væsentligt. Miljøstyrelsen har udarbejdet en række vejledende støjgrænser for virksomheder i det åbne land. Der er ikke foretaget støjberegninger i forbindelse med udarbejdelse af miljøgodkendelsen. Det faktuelle støjniveau kendes derfor ikke og kan ikke sammenholdes med de vejledende støjgrænser. For at imødekomme eventuelle støjgener for de omkringboende er der i hovedmiljøgodkendelsen stil-

let vilkår til husdyrbrugets støjemission. Småkalvestalden er jvf. vilkår 1 omfattet af dette støjvilkår.

Det vurderes, at kravet om BAT er opfyldt ved almindelig anvendelse af de pågældende støjkloder indenfor normal arbejdstid og ved de stillede vilkår.

### ***Driftsforstyrrelser eller uheld***

---

Holstebro Kommune vurderer ikke, at etablering af en dybstrøelsesstald vil ændre på risikoen for driftsforstyrrelser eller uheld i relation til det samlede husdyrbrug. Vurderingen i hovedgodkendelsen anses for tilstrækkelig, og der stilles ikke krav om fremsendelse af særskilt beredskabsplan i forbindelse med etableringen af småkalvestalden. Holstebro Kommune henholder sig til vilkår 1, der jvf. hovedmiljøgodkendelsens vilkår 41 foreskriver, at beredskabsplanen løbende skal holdes opdateret.

## **Holstebro Kommunes samlede vurdering af husdyrbruget**

Holstebro Kommune vurderer, at husdyrbruget har truffet de nødvendige foranstaltninger til at forebygge og begrænse forureningen ved anvendelse af bedste tilgængelige teknik, og at husdyrbruget i øvrigt kan drives på stedet uden at påføre omgivelserne forurening, som er uforenelig med hensynet til omgivelsernes sårbarhed og kvalitet.

Husdyrbrugets forenelighed med naturområdets sårbarhed og kvalitet er desuden vurderet og sammenfattende vurderes det, at områdernes integritet ikke ødelægges af husdyrbrugets drift.

På baggrund af ovenstående vurderer kommunen, at husdyrbruget kan drives uden væsentlige gener for omgivelserne og risiko for forurening, såfremt vilkårene i denne godkendelse overholdes.

# Bilag

## Bilag 1 – Husdyrbrugets beliggenhed

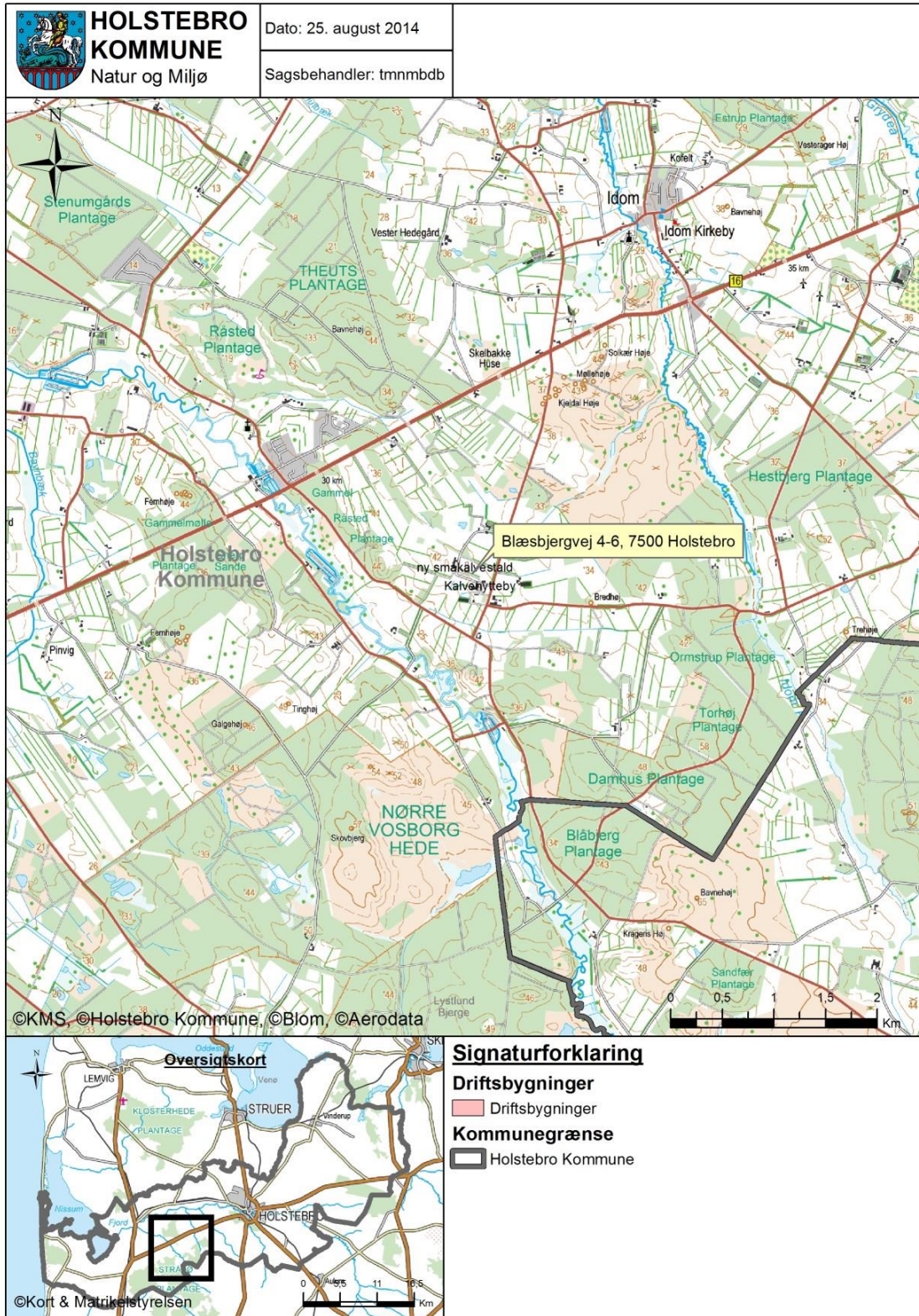



## Bilag 2 – Situationsplan og placering af læhegn

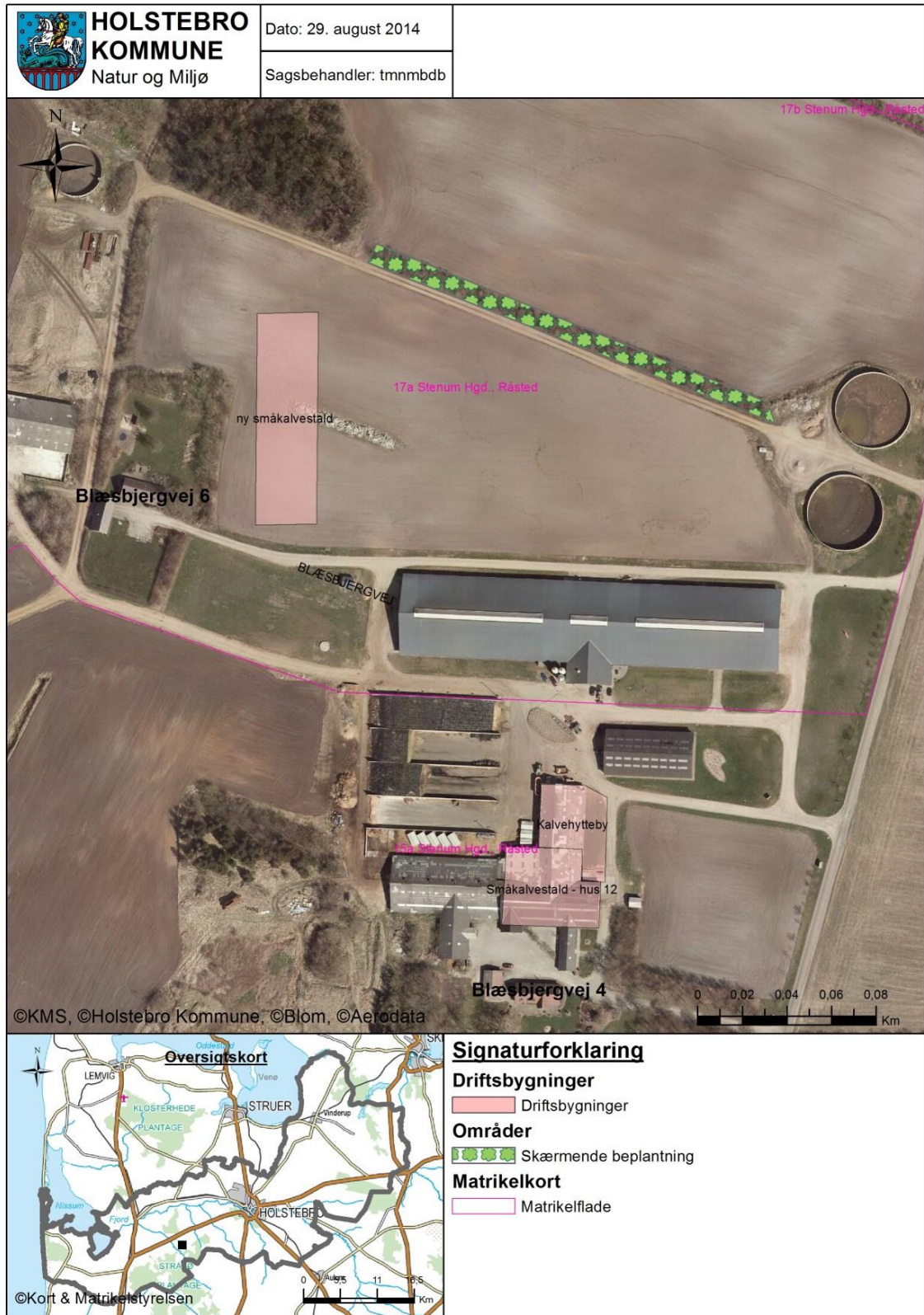

## Bilag 3 – Snittegning af nye stald

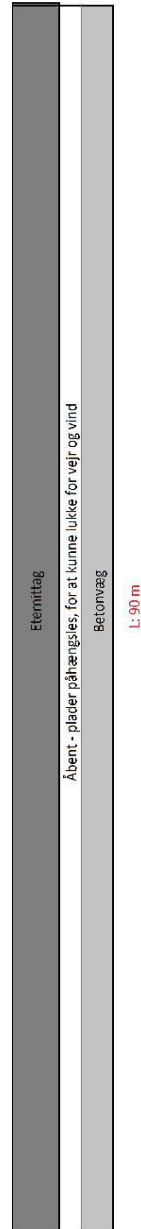
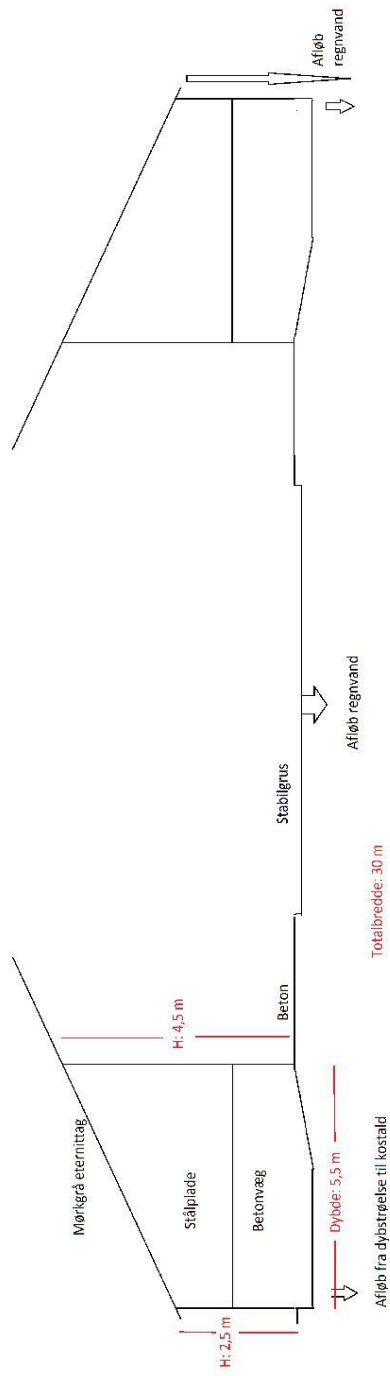

Tegningen er ikke målfast



## Bilag 4 – lokalisering af ny kalvestald

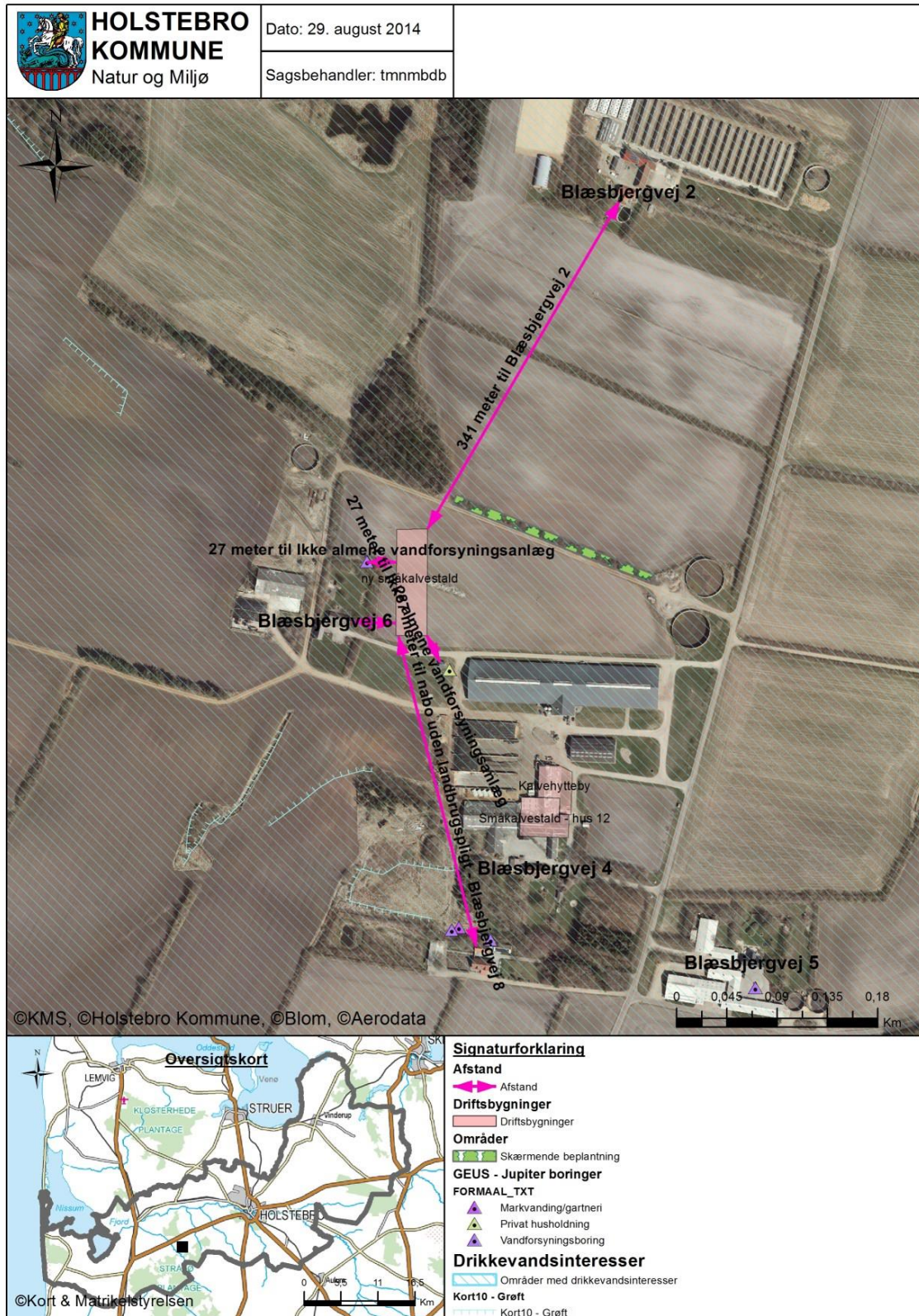



## Bilag 5 – Plan, landskabelige og kulturhistoriske interesser omkring anlægget

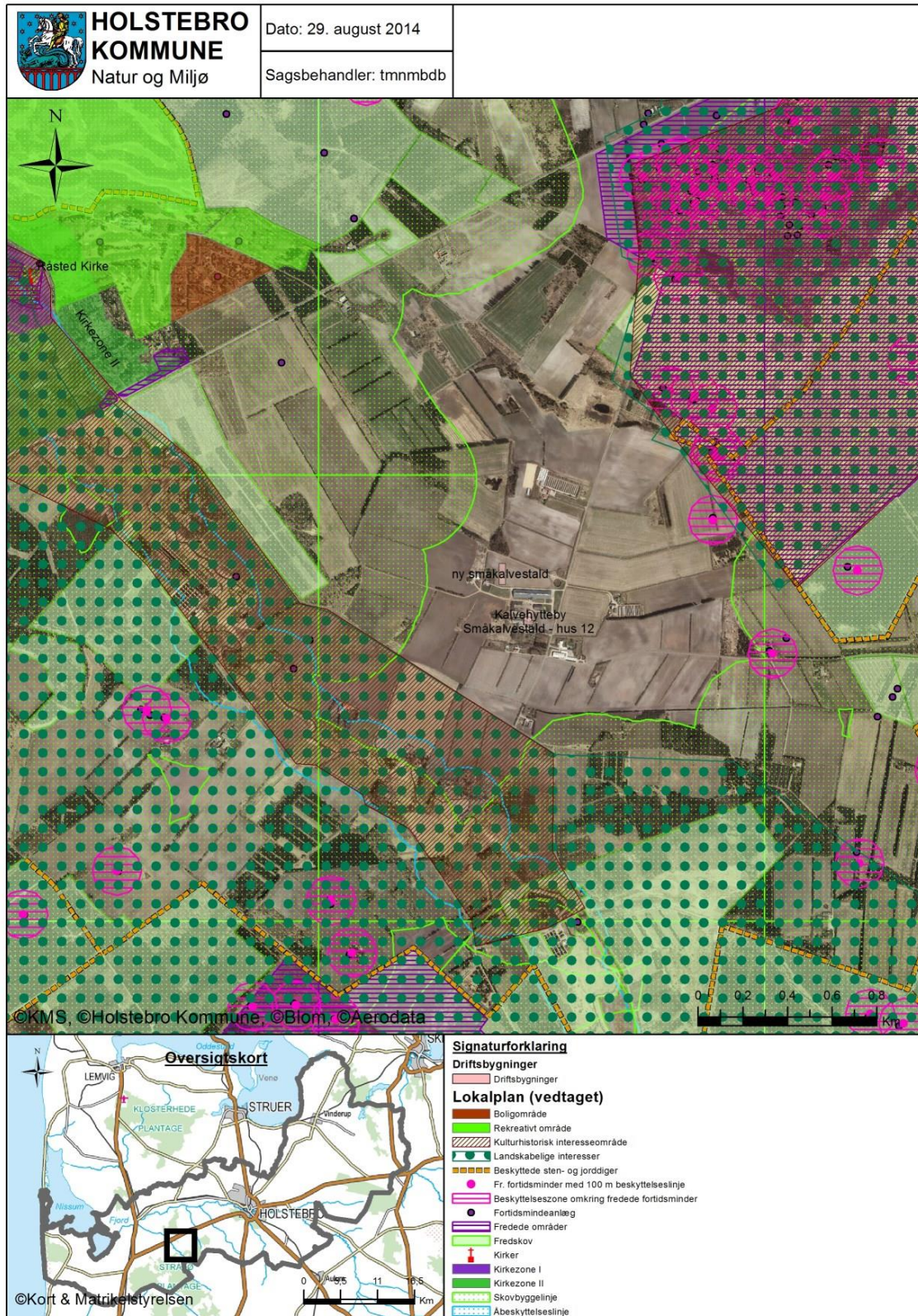



## Bilag 6 – Naturområder omkring anlæg og beregnet N-belastning

