



TØNDER KOMMUNE

Tønder den 12. maj 2023

Miljøgodkendelse

Afgørelse om ikke-VVM-pligt

Miljøgodkendelse til anvendelse af affaldsforbrændingslagge til bundsikring af en plads på Abterp 40, 6261 Bredebro, matr. nr. 92 Abterp ejerlav, Brede.

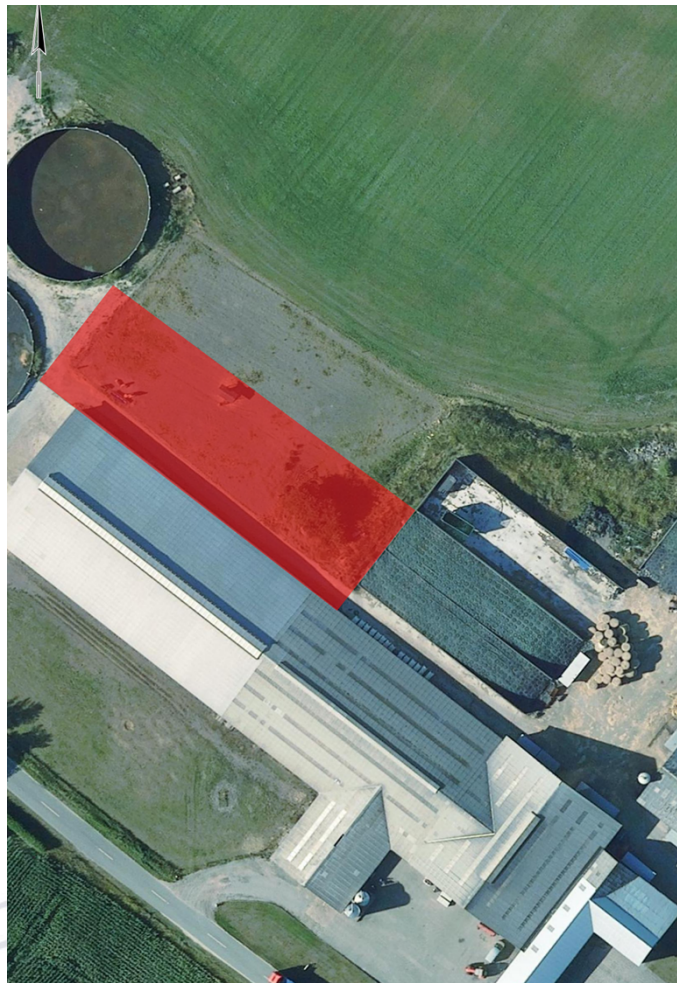

Datablad

Ansøger

Navn: Sønderjysk Miljørådgivning v. Knud Damgaard Christensen
Adresse: Nørregade 31. st., 6270 Tønder
Telefonnummer: 28 77 72 69
E-mail: Mail: kdc@sjmr.dk

Virksomhedsoplysninger:

Navn: Jens Winther
Adresse: Abterp 40, 6261 Bredebro
Telefonnummer: 22140999
E-mail: jenswinther@bbsyd.dk
Kontaktperson: Jens Winther
CVR nummer: 17914774
P-nummer: 1001388294

Listepunkt: **Hovedaktivitet nr:** H§16a ikke IED

Følgende biaktivitet nr: K206 "Anlæg, der nyttiggør ikke-farligt affald, bortset fra anlæg under listepunkt 5.3 i bilag 1, autoophugning, skibsophugning, biogasfremstilling, kompostering og forbrænding".

Sagsbehandler: Charlotte Steffensen, miljømedarbejder, Myndighed – Teknik & Miljø
Tlf.: 74 92 87 32
chaste@toender.dk

KS: Niels Ole Baecher, miljømedarbejder, Myndighed – Teknik & Miljø

Sags id: 09.02.00-P19-3-23

Høringsperiode: 12. maj 2023 – 9. juni 2023

Klagefrist: 9. juni 2023

Indholdsfortegnelse

Indledning	4
Miljøgodkendelse	4
Vilkår	4
Afgørelse om ikke VVM-pligt	7
Miljøteknisk beskrivelse	7
Vurderinger og begrundelse.....	7
Bilag	9
Klagevejledning	9

Indledning

Resumé

Der ønskes anvendt affaldsforbrændingsslagge som bundsikring under en plads som erstatning for jomfruelige råstoffer.

Baggrund

Aktiviteten er omfattet af godkendelsesbekendtgørelsen¹, og er opført på bilag 2 under listepunkt K206, som omfatter "Anlæg der nyttiggør ikke-farligt affald, bortset fra anlæg under listepunkt 5.3 i bilag 1, autoophugning, skibsofhugning, biogasfremstilling, kompostering og forbrænding".

Baggrunden for denne afgørelse er:

- Virksomheden har søgt om miljøgodkendelse til anvendelse af affaldsforbrændingsslagge som bundsikring af en plads som erstatning for jomfruelige råstoffer.

Miljøgodkendelse

- Miljøgodkendelse efter miljøbeskyttelseslovens² § 33, stk. 1 til anvendelse af affaldsforbrændingsslagge som bundsikring af en plads.

Godkendelsen omfatter kun de miljømæssige forhold, som er defineret i Miljøbeskyttelseslovens kapitel 5 og godkendelsesbekendtgørelsen. Andre nødvendige tilladelser skal søges særskilt inden bygge- og anlægsarbejdet påbegyndes.

Vi meddeler tilladelse til, at virksomheden må anvende slagge som bundsikring af en plads som anført i beskrivelsen, og som det i øvrigt fremgår af sagens akter på følgende vilkår:

Vilkår

Generelt

1. Et eksemplar af godkendelsen skal til enhver tid være tilgængelig på virksomheden. Driftspersonalet skal være orienteret om godkendelsens indhold.
2. Godkendelsen bortfalder, hvis den ikke er udnyttet inden 2 år efter offentliggørelsen.
3. Ved driftsophør skal virksomheden træffe de nødvendige foranstaltninger for at undgå forureningsfare og, at efterlade stedet i tilfredsstillende tilstand eventuelt ved rensning af grunden. En redegørelse for disse foranstaltninger skal sendes til tilsynsmyndigheden senest 3 måneder før driften ophører.

Tønder Kommune kan kræve slaggen fjernet, hvis det ikke kan sikres tilstrækkelig sikkerhed for at vilkår omkring vedligeholdelse (vilkår 18) kan overholdes efter ophør af virksomheden.

4. Hvis pladsen engang skal fjernes, skal slaggen bortskaffes som affald efter gældende regler.
5. Hvor der i vilkårene anvendes betegnelsen "tæt belægning" menes en fastbelægning, der i løbet af påvirkningstiden er uigennemtrængelig for de forurenende stoffer, der håndteres på pladsen og uigennemtrængeligt for fugt.

¹ Bekendtgørelse nr. 2080 af 15. november 2021 om godkendelse af listevirksomhed

² LBK nr. 100 af 19. januar 2022 lov om miljøbeskyttelse

Indretning og drift

6. Pladsen skal etableres i overensstemmelse med det i ansøgningen fremsendte projekt/tegning. Ændres projektet eller hvis der konstateres forureningsforhold eller tegn herpå, skal vi straks underrettes med henblik på en eventuel revurdering.
7. Der må benyttes følgende restprodukter og mængder til etablering af pladsen.
 - 4.000 m³ slagge (ca. 6.800 tons slagge), kategori 3Slaggen må udlægges i en samlet lagtykkelse på maksimalt 2 meter.
8. Hvis der skal anvendes andre slaggepartier, end det der er fremsendt sammen med ansøgningen, skal pågældende deklARATIONER sendes og godkendes af os, inden slaggepartiet må benyttes.
9. Slaggen skal anbringes 1 m over højeste grundvandsstand.
10. Pladsen skal etableres med en tæt belægning på 10 cm asfalt. Den tætte belægning skal gå minimum 30 cm ud over laget med slagge.
11. Pladsen skal etableres med fald mod afløb, hvorfra der sker kontrolleret afledning.
12. Eventuelle skråninger skal sikres mod erosion.

Luftforurening

13. Etablering af pladsen må ikke give anledning til støvgener, der efter tilsynsmyndighedens vurdering kan betegnes som væsentlige udenfor virksomhedens område.

Støj

14. Etablering af pladsen må ikke medføre, at virksomhedens samlede bidrag til støjbelastningen uden for virksomhedens skel i det åbne land overstiger grænseværdierne som er angivet i tabellen.

De angivende værdier for støjbelastningen er de ækvivalente, korrigerede lyd-niveauer i dB(A). Støj fra intern transport medregnes i virksomhedens samlede støjbidrag.

	Tidsrum	Støjgrænse	
Mandag til fredag	Kl. 07.00-18.00	55	Grænseværdien skal overholdes indenfor det mest støjbelastede tidsrum på 8 timer
Lørdag	Kl. 07.00-14.00	55	
Lørdag	Kl. 14.00-18.00	45	
Søn- og helligdage	Kl. 07.00-18.00	45	
Alle dage	Kl. 18.00-22.00	45	På 1 time
Alle dage	Kl. 22.00-07.00	40	På ½ time

15. Måling/beregning til kontrol af at vilkår 14 om støj er overholdt, skal udføres når tilsynsmyndigheden forlanger det. Dog kan målingerne/beregningerne højst kræves en gang årligt.

Virksomhedens støj skal dokumenteres ved måling eller beregning og rapporteres efter gældende vejledninger. Grænseværdierne for støj vurderes at være overholdt, hvis målte eller beregnede værdier fratrukket den udvidede sikkerhed er mindre end grænseværdien.

Spildevand

16. Overfladevand skal bortledes i et lukket system. Overfladevandet ledes til en gyllebeholder. Derfra spredes vandet på marker.
17. Overfladevandet må ikke indeholde andre stoffer end hvad der sædvanligvis findes i uforurennet overfladevand.

Beskyttelse af jord, grundvand og overfladevand

18. Den tætte belægning skal være i god vedligeholdelsesstand. Utætheder skal udbedres så hurtigt som muligt, efter at de er konstateret.
19. Evt. skråninger skal være i god vedligeholdelsesstand. Er der tegn på erosion skal dette udbedres så hurtigt som muligt, efter at de er konstateret.

Oplag af slagge

20. Midlertidigt oplag af kat. 3 slagge kan ske på stedet før anvendelse i op til 4 uger uden overdækning, og med tæt overdækning op til 6 måneder, regnet fra datoen for modtagelse af første læs.

Egenkontrol

21. Virksomheden skal mindst 1 gang årligt foretage en visuel kontrol af den tætte belægning. Dette kan gøres etapevis. Utætheder skal udbedres, så hurtigt som muligt, efter at de er konstateret.
Tilsynsmyndigheden kan kræve, at virksomheden lader en uvildig sagkyndig foretage dette eftersyn, dog højst en gang hvert tredje år.
22. Virksomheden skal mindst 1 gang årligt foretage visuel kontrol med skråningernes beskaffenhed og evt. erosion skal udbedres hurtigst muligt.
23. Virksomheden skal føre en driftsjournal med angivelse af:
- Dato for og resultat af inspektioner samt eventuelt foretagne udbedringer af tætte belægninger og/eller skråninger.

Driftsjournalen skal opbevares på virksomheden i mindst 5 år og skal være tilgængelig for tilsynsmyndigheden.

Driftsforstyrrelser

24. Hvis driftsforstyrrelser eller uheld i forbindelse med etablering eller brug af pladsen medfører væsentlig forurening skal virksomheden straks anmelde uheldet til Beredskabet på tlf. nr. 112.

25. Uheld skal hurtigst muligt, og inden 14 dage indberettes skriftligt til Myndighed, Teknik & Miljø. Indberetningen skal indeholde en redegørelse om uheldets art, omfang og en beskrivelse af eventuelle virkninger på miljøet. Derudover skal det beskrives hvordan lignende uheld kan undgås i fremtiden.

Afgørelse om ikke VVM-pligt

Anvendelse af slagge er omfattet af punkt 11b på bilag 2 til miljøvurderingsloven³.

Vi har på baggrund af ansøgers VVM-ansøgning gennemført en screening i forhold til de relevante kriterier, som er i miljøvurderingslovens bilag 6. Vi konkluderer, at det ansøgte ikke vil påvirke miljøet væsentlig. Vi har på den baggrund vurderet, at projektet ikke er VVM-pligtigt. Afgørelsen er truffet efter § 21 i miljøvurderingsloven.

Baggrunden for denne vurdering er, at projektet på grund af dets størrelse og de aktiviteter som iværksættes for at undgå forurening ikke forventes at få en væsentlig negativ indvirkning på miljøet.

Miljøteknisk beskrivelse

Den miljøtekniske beskrivelse er hovedsagelig baseret på ansøgningen om miljøgodkendelse.

Ansøger og ejerforhold

Sønderjysk Miljørådgivning v. Knud Damgaard Christensen, Nørregade 31 st., 6270 Tønder har på vegne af Jens Winther, Abterp 40, 6261 Bredebro søgt om miljøgodkendelse til anvendelse af affaldsforbrændingsslagge som bundsikring af en plads.

Indretning og drift

Virksomheden har søgt om miljøgodkendelse til anvendelse af slagge til bundsikring af en plads. Slaggen er et kategori 3 restprodukt, jf. bilag 8 i restproduktbekendtgørelsen⁴ og kommer fra Afatek A/S, Selinevej 18, 2300 København S. Leverandør af slaggen er Compsoil A/S, Hvedemarken 13, 9500 Hobro.

Arealet af pladsen er 2.000 m², og der skal bruges ca. 6.800 tons slagge. Lagtykkelse bliver maks. 2 m og slaggen slutafdækkes med ca. 10 cm asfalt.

Der vil ikke ske udledning direkte eller via drænsystemer til vandløb, søer eller havet.

Forurening og forureningsbegrænsende foranstaltninger

Virksomheden har i deres ansøgning ikke beskrevet nogen forureningsbegrænsende foranstaltninger.

³ LBK nr. 4 af 3. januar 2023 om miljøvurdering af planer og programmer og konkrete projekter (VVM)

⁴ Bek. nr. 1672 af 15. december 2016 om anvendelse af restprodukter, jord og sorteret bygge- og anlægsaffald.

Kommunes vurderinger og begrundelse

Habitat-screening

Vi har vurderet det ansøgte projekt i forhold til habitatbekendtgørelsen⁵. Det nærmeste Natura2000 område er beliggende ca. 1 km nordøst for pladsen. Det er et Habitatområde (Brede Å). Vi vurderer, at projektet hverken i sig selv eller sammen med andre kilder og projekter i området vil medføre nogen væsentlig negativ påvirkning af bevaringsmålsætninger for Natura2000-områder eller for arter opført på Habitatdirektivets bilag IV. Det vil derfor ikke være nødvendigt at lave en egentlig konsekvensvurdering.

Placering/fysisk planlægning

Pladsen er beliggende på matr. nr. 92 Abterp ejerlav, Brede. Der er ingen lokalplan for området. Virksomheden er beliggende i landzone.

Arealet med slagge er beliggende:

- Uden for områder med særlige drikkevandsinteresser (OSD).
- Uden for indvindingsopland til vandværker.
- Uden for nitratfølsomme indvindingsområder (NFI).
- Der er mere end 100 m til nærmeste drikkevandsboring.

Hensynet til omgivelserne

Med den valgte udformning og drift vil etablering og brug af pladsen efter vores vurdering ikke give anledning til miljømæssige problemer i omgivelserne.

Trafikale forhold

I etableringsfasen vil der kunne forekomme mere trafik til- og fra samt på virksomheden, men ellers vil der ikke forekomme mere trafik, da virksomheden vil bruge pladsen i den daglige drift.

Forebyggelse om begrænsning af forurening

Vi vurderer, at de væsentlige eventuelle forureningskilder er afledning af overfladevand samt jord- og grundvandsforurening.

Spildevand:

Der er stillet vilkår om kontrolleret afledning af overfladevand fra pladsen. Når vilkårene overholdes, er der ingen risiko forurening, da overfladevandet ikke kommer i kontakt med slaggen.

Jord- og grundvandsforurening:

Når vilkårene i godkendelsen overholdes, er der ikke risiko for en jord- og grundvandsforurening, da vilkårene sikrer, at der ikke kan ske en udvaskning fra slaggen til jord og grundvand.

Bedst tilgængelige teknik

Vi vurderer, at det af virksomhedens miljøtekniske beskrivelse fremgår, at virksomheden har truffet de nødvendige foranstaltninger til at forebygge og begrænse forureningen ved anvendelse af den bedst tilgængelige teknik.

Virksomhedens bemærkninger

Udkast til godkendelse har været sendt til udtalelse hos virksomheden og rådgiver. Der har ikke været bemærkninger til udkastet.

Sammenfatning

På baggrund af de stillede vilkår, er det vores vurdering, at pladsen kan etableres og drives på en måde der ikke giver anledning til væsentlig forurening eller gener for det omgivende miljø.

Andre bemærkninger

⁵ Bek. nr. 2091 af 12. november 2021 om udpegning og administration af internationale naturbeskyttelsesområder samt beskyttelse af visse arter.

Miljø og Natur er tilsynsførende myndighed efter miljøbeskyttelseslovens kapitel 9 og kontrollerer at de meddelte vilkår overholdes.

Anden lovgivning

- Region Syddanmark vil på et senere tidspunkt tage stilling til, om arealet hvor der er anvendt slagge, skal kortlægges som forurenede efter jordforureningsloven⁶, hvilket betyder:
 - at fremtidige bygnings- og arealmæssige ændringer på arealet skal være søgt og have opnået tilladelse ved kommunen inden de iværksættes.
 - at fremtidige bygnings- og arealmæssige ændringer kan medfører, at slaggen skal fjernes.

Bilag

Situationsplan.

Klagevejledning

Hvis I ønsker at klage over disse afgørelser, kan I klage til Miljø og Fødevareklagenævnet. I klager via Klageportalen, som I finder på www.borger.dk og www.virk.dk. I logger på www.borger.dk eller www.virk.dk, ligesom I plejer, typisk med NEM-ID. Klagen sendes gennem Klageportalen til den myndighed, der har truffet afgørelsen.

En klage er indgivet, når den er tilgængelig for myndigheden i Klageportalen. Når I klager, skal I betale et gebyr på kr. 900 som privat og kr. 1800 som virksomhed og organisation. I betaler gebyret med betalingskort i Klageportalen.

Klagenævnet skal som udgangspunkt afvise en klage, der kommer uden om Klageportalen, hvis der ikke er særlige grunde til det. Hvis I ønsker at blive fritaget for at bruge Klageportalen, skal I sende en begrundet anmodning til den myndighed, der har truffet afgørelse i sagen. Myndigheden videresender herefter anmodningen til klagenævnet, som træffer afgørelse om, hvorvidt jeres anmodning kan imødekommes.

Klagen skal være modtaget senest **den 9. juni 2023**.

VVM vurderingsafgørelsen

Klageberettiget er enhver med retlig interesse i sagens udfald samt de i Planloven nævnte klageberettigede organisationer m.v., i det omfang, de er klageberettigede i den konkrete sag.

For klage vedrørende planloven er det kun de retlige spørgsmål i afgørelsen, der kan påklages. Vurderingsafgørelsen er ikke en tilladelse, men alene en afgørelse om at projektet ikke skal gennem en VVM-proces. Afgørelsen kan udnyttes fra det tidspunkt den er meddelt. Det er dog på eget ansvar, fordi klagenævnet kan ændre eller ophæve en afgørelse, der bliver klaget over.

Miljøgodkendelsen

Klageberettiget er enhver, der har en individuel, væsentlig interesse i sagens udfald, samt de i Miljøbeskyttelsesloven nævnte klageberettigede organisationer m.v., i det omfang, de er klageberettigede i den konkrete sag.

Godkendelsen kan udnyttes fra det tidspunkt den er meddelt. Det er dog på eget ansvar, fordi klagenævnet kan ændre eller ophæve en godkendelse, der bliver klaget over.

⁶ LBK nr. 282 af 27. marts 2017 lov om forurenede jord.

I kan også anlægge civilretssag mod kommunens afgørelse ved domstolene indenfor 6 måneder efter at afgørelsen er truffet.

