



Arla Foods Amba AKAFAs  
Svenstrup Skolevej 25  
9230 Svenstrup J.

Virksomheder  
J.nr. MST-1270-02312 og  
MST-1272-02525  
Ref. /MALJS/HEMHE  
Den 11. juni 2018

# MILJØGODKENDELSE

## For:

### Arla Foods Amba AKAFAs

Svenstrup Skolevej 25  
9230 Svenstrup J.

Matrikel nr.:	23n m.f.
CVR-nummer:	25313763
P-nummer:	1003024807
Listepunkt nummer:	6.4C Behandling/forarb af ublandet mælk >200 tons/dag
J. nummer:	MST-1270-02312

## Godkendelsen omfatter:

Ombygning af eksisterende lager til produktionslokale. Der skal i lokalet etableres tørblenderi. Desuden etableres nye omklædningsfaciliteter og en tilbygning til affaldshåndtering. Der etableres også en ekstra udlæsningsrampe ved siden af eksisterende ramper. Desuden er der givet miljøgodkendelse til, at ændre dagsperioden fra kl. 7 til kl. 6.

Dato: 11. juni 2018

Godkendt: Malene Jozeffa Sørensen

Annonceres den 11. juni 2018

Klagefristen udløber den 9. juli 2018

Søgsmålsfristen udløber den 11. december 2018

Revurdering påbegyndes når EU-kommissionen har offentliggjort en BAT-konklusion i EU-tidende, der vedrører virksomhedens listepunkt.

## INDHOLDSFORTEGNELSE

1.	INDLEDNING .....	3
2.	AFGØRELSE OG VILKÅR .....	4
2.1	Vilkår for miljøgodkendelsen.....	4
	A. Generelle forhold .....	4
	B. Indretning og drift.....	5
	C. Støj.....	5
3.	VURDERING OG BEMÆRKNINGER .....	7
	3.1 Begrundelse for afgørelse .....	7
	3.2 Miljøteknisk vurdering.....	7
	Planforhold og beliggenhed .....	7
	A. Generelle forhold .....	8
	B. Indretning og drift.....	8
	C. Støj.....	9
	D. Jord og grundvand.....	10
	E. Bedst tilgængelige teknik.....	11
	3.3 Udtalelser/høringsvar.....	11
	3.3.1 Udtalelse fra andre myndigheder .....	11
	3.3.2 Udtalelse fra borgere mv. ....	12
	3.3.3 Udtalelse fra virksomheden.....	12
4.	FORHOLDET TIL LOVEN.....	14
	4.1 Lovgrundlag.....	14
	4.1.1 Miljøgodkendelsen .....	14
	4.1.2 Listepunkt .....	14
	4.1.3 BREF.....	14
	4.1.4 Revurdering.....	14
	4.1.5 Risikobekendtgørelsen.....	14
	4.1.6 Miljøvurderingsloven .....	14
	4.1.7 Habitatdirektivet .....	15
	4.2 Øvrige gældende godkendelser og påbud.....	15
	Ud over denne godkendelse gælder følgende godkendelser: .....	15
	4.3 Tilsyn med virksomheden .....	15
	4.4 Offentliggørelse og klagevejledning .....	15
	Søgsmål .....	16
	4.5 Liste over modtagere af kopi af afgørelsen.....	16
5.	BILAG .....	17
	Bilag A: Ansøgning om miljøgodkendelse/miljøteknisk beskrivelse .....	18
	Bilag B: Kort over virksomhedens beliggenhed i 1:25.000 .....	19
	Bilag C: Virksomhedens omgivelser (temakort) .....	20
	Bilag D: Lovgrundlag - Referenceliste .....	21

## 1. INDLEDNING

Arla Foods a.m.b.a. AKAFAs, Svenstrup Skolevej 25, 9230 Svenstrup producerer mælkpulver og fløde på grundlag af komælk. Med den foreliggende godkendelse gives der AKAFAs lov til, at lave en ombygning af eksisterende lager til produktionslokale. I det nye produktionslokale skal der etableres et tørblanderi. Derudover indrettes nye omklædningsfaciliteter til det personale, der skal betjene det nye tørblanderi og det eksisterende dåsepakkeri. Projektet omfatter desuden renovering af det eksisterende dåsepakkeri.

Der indrettes desuden en tilbygning til affaldshåndtering samt et adskilt rum, hvori der kan foretages desinfektion af udstyr, der skal ind i området, da området har en særlig høj hygiejnestatus. I tørblanderiet blandes mælkebaserede produkter til modermælkserstatning, som derefter pakkes i AKAFAs eksisterende dåsepakkeri.

Den ekstra tonnage udgør en mindre del af AKAFAs realiserede mælkpulverproduktion og forventes at ligge indenfor almindeligt produktionsudsving. Der etableres en ekstra udlæsningsrampe ved siden af eksisterende ramper. I den forbindelse flyttes nuværende kontorfaciliteter til anden placering i eksisterende lager.

Projektet vil i den resterende godkendelse blive omtalt som "Bridgeprojektet".

Der godkendes samtidig en ændring af dagsperioden for støjgrænser. Der godkendes, at dagsperioden ændres til også at omfatte perioden mellem kl. 6 og kl. 7. Der er tale om en lovliggørelse af eksisterende forhold, og den ændrede dagsperiode forventes ikke at medføre merstøj for de omkringliggende naboer.

### BTR

Miljøstyrelsen har foretaget en vurdering af behovet for at lave en basistilstandsrapport jf. godkendelsesbekendtgørelsens § 14. Det er Miljøstyrelsens vurdering, at de planlagte ændringer ikke giver anledning til, at der skal laves en basistilstandsrapport for den ændrede produktion. Der er ikke foretaget vurdering af behovet for en basistilstandsrapport for den øvrige virksomhed. Dette vil ske ved den kommende revurdering af virksomhedens miljøgodkendelser.

### VVM

Miljøstyrelsen har den 25. september 2017 truffet afgørelse om, at Bridgeprojektet ikke vil kunne påvirke miljøet væsentligt og derfor ikke er VVM-pligtigt. Afgørelsen er truffet efter § 21 i lov om miljøvurdering af planer og programmer og af konkrete projekter (VVM), LOV nr. 448 af 10. maj 2017.

I forbindelse med denne godkendelse er der truffet afgørelse om, at den ændrede dagsperiode ikke vil kunne påvirke miljøet væsentligt og derfor ikke er VVM-pligtigt. Afgørelsen er truffet efter § 21 i lov om miljøvurdering af planer og programmer og af konkrete projekter (VVM), LOV nr. 448 af 10. maj 2017.

Der er med godkendelsen lagt vægt på, at virksomheden fortsat kan overholde gældende vilkår. Virksomheden vurderes på den baggrund at kunne drives uden væsentlige gener for omgivelserne, når driften sker i overensstemmelse med virksomhedens miljøgodkendelser.

## 2. AFGØRELSE OG VILKÅR

På grundlag af oplysningerne i afsnit 3 og bilag A, ansøgning om miljøgodkendelse, godkender Miljøstyrelsen hermed "Bridgeprojektet"

Miljøgodkendelsen meddeles i henhold til § 33, stk. 1, i miljøbeskyttelsesloven.

Godkendelsen gives på følgende vilkår, der som udgangspunkt er retsbeskyttede i en periode på 8 år fra godkendelsens dato. Godkendelsen tages dog op til revurdering i overensstemmelse med reglerne i miljøbeskyttelseslovens § 41a, stk. 2 og stk. 3, herunder når EU-Kommissionen har offentliggjort en BAT-konklusion i EU-Tidende, der vedrører virksomhedens hovedlistepunkt.

### 2.1 Vilkår for miljøgodkendelsen

Vilkår 9.1 i virksomhedens godkendelse af 18. august 2004, journal nr. 8-76-1-851-0009-02, bortfalder og erstattes af vilkår C1 meddelt i denne godkendelse.

#### A. *Generelle forhold*

- A1 Godkendelsen bortfalder, hvis driften ikke er startet inden 5 år fra godkendelsens dato.
- A2 Et eksemplar af godkendelsen skal til enhver tid være tilgængeligt på virksomheden. Driftspersonalet skal være orienteret om godkendelsens indhold.
- A3 Tilsynsmyndigheden skal orienteres om følgende forhold:
- Ejerskifte af virksomhed
  - Hel eller delvis udskiftning af driftsherre
  - Indstilling af driften af en listeaktivitet for en periode længere end 6 måneder

Orienteringen skal være skriftlig og fremsendes senest fire uger efter offentliggørelse af ændringen (ejerskifte, driftsherreforhold), eller beslutningen om ændringen (indstilling).

- A4 Tilsynsmyndigheden skal straks underrettes, såfremt vilkårene i denne godkendelse ikke overholdes.

Hvis overskridelser af vilkår eller andre driftsforstyrrelser eller uheld medfører umiddelbar fare for menneskers sundhed, eller i betydelig omfang truer med at påvirke miljøet negativt, skal driften af anlægget i relevant omfang indstilles.

Virksomheden skal straks træffe de fornødne foranstaltninger til sikring af, at vilkårene igen overholdes.

## B. Indretning og drift

- B1 Emissionsbegrænsende udstyr må ikke tages ud af drift, mens der er produktion på det pågældende anlæg, uden at tilsynsmyndigheden forinden er informeret herom

## C. Støj

- C1 Driften af virksomheden må ikke medføre, at virksomhedens samlede bidrag til støjbelastningen  $L_r$  (referenceniveau 20  $\mu\text{Pa}$ ) overstiger nedenstående grænseværdier i de pågældende områdetyper. Til virksomhedens samlede bidrag hører stationære og mobile støjkilder.

Tidsrum Områdetype (faktisk anvendelse)	Mandag – fredag Kl. 06.00- 18.00 Lørdag kl. 06.00-14.00	Mandag- fredag Kl. 18.00-22.00 Lørdag kl. 14.00-22.00 Søn- og helligdage kl. 06.00-22.00	Alle dage kl. 22.00 – 06.00
Erhvervs- og industriområder	60	60	60
Områder for blandet bolig og erhvervsbebyggelse, centerområder	55	45	40
Boligområder for åben og lav boligbebyggelse	45	40	40

## Kontrol af støj

- C2 "Bridgeprojektet" må ikke tages i brug, inden der er foretaget støjdemping som støjmæssigt neutraliserer støjvirkningen fra nye støjkilder tilført ifb. med "Bridgeprojektet". Der skal fremsendes dokumentation for, at støjdempingen har den forventede effekt, således støjvilkårene i C1 overholdes.

Dokumentationen skal være tilsynsmyndigheden i hænde inden 2 måneder efter, at målingen er gennemført, og senest 3 måneder efter aktiviteten er taget i brug. Dokumentationen skal indeholde oplysninger om driftsforholdene under målingen.

### Krav til målinger

Virksomhedens støj skal dokumenteres ved måling og beregning efter gældende vejledninger fra Miljøstyrelsen, p.t. nr. 6/1984 om Måling af ekstern støj og nr. 5/1993 om Beregning af ekstern støj fra virksomheder.

Måling skal foretages, når virksomheden er i fuld drift, med mindre der er truffet anden aftale med tilsynsmyndigheden.

Måling af maksimalværdi skal foretages ved mindst 5 forekomster af den driftstilstand, der giver anledning til maksimalværdien, med mindre der er truffet anden aftale med tilsynsmyndigheden.

Målingerne/beregningerne skal udføres og rapporteres som "Miljømåling – ekstern støj" af en enhed, som er optaget på Miljøstyrelsens liste over godkendte laboratorier.

Støjdokumentationen skal gentages, når tilsynsmyndigheden finder det påkrævet. Hvis støjgrænserne er overholdt, kan der højst kræves én årlig bestemmelse. Udgifterne hertil afholdes af virksomheden.

**Definition på overholdte støj-, infralyd- og vibrationsgrænser**

C4 Støjgrænsen anses for overholdt, hvis målte eller beregnede værdier fratrukket den udvidede usikkerhed er mindre end eller lig med støjgrænserne. Målingernes og beregningernes samlede ubestemthed fastsættes i overensstemmelse med Miljøstyrelsens anvisninger.

### **3. VURDERING OG BEMÆRKNINGER**

#### **3.1 Begrundelse for afgørelse**

Miljøstyrelsen vurderer, at betingelserne i godkendelsesbekendtgørelsens § 19, for at meddele miljøgodkendelse af det ansøgte, er opfyldt.

Virksomhedens foretager støjreduktion af eksisterende støjkluder, så der ikke komme en stigning af støjen, og der dermed ikke er en hindring for, at virksomheden på sigt, kan komme ned på de vejledende støjgrænser. De støjreducerende tiltag skyldes, at projektet ville give anledning, til en mindre stigning i støj i natperioden. Dette er ikke en mulighed, da virksomheden har lempede støjgrænser.

Det vurderes, at Arla Foods Amba AKAFAs, kan etablere "Bridgeprojektet", uden at driften giver anledning til forurening og gener, der er uforenelige med omgivelserne, når driften er i overensstemmelse med oplysningerne i bilag A, og de fastsatte vilkår i virksomhedens øvrige miljøgodkendelser.

Det vurderes endvidere, at Arla Foods Amba AKAFAs har truffet de nødvendige foranstaltninger til at forebygge og begrænse forureningen ved anvendelse af den bedste tilgængelige teknologi.

#### **3.2 Miljøteknisk vurdering**

##### ***Planforhold og beliggenhed***

Virksomheden er beliggende i Svenstrup by, sydsydvest for Ålborg.

AKAFAs fabrikkerne blev opført i 1947, og der er siden gennemført udvidelser og produktændringer flere gange. Virksomheden har således siden start bearbejdet mælk til en lang række forskellige produkter.

Siden 1993 er der kun produceret mælkepulver og flødeprodukter på fabrikken.

Virksomheden blev oprindeligt placeret i udkanten af Svenstrup by. Virksomhedens og byens vækst har betydet, at afstanden mellem by og virksomhed er meget kort, og at virksomheden nu er omkranset af institutioner og boligområder. Den korte afstand mellem virksomheden og beboelser har betydet, at der siden miljøbeskyttelseslovens ikrafttræden er stillet krav til virksomheden om at begrænse emissionerne, herunder støj- og lugtgener.

Mod vest og syd ligger der boligområder med tæt lav boligbyggeri. Områder som disse betegnes som miljøfølsomme områder.

Mod øst sydøst langs Godthåbsvej er der blandet bolig og erhverv, nærmere bestemt et centerområde, med forretninger og liberale erhverv. Denne type områder benævnes også som miljøfølsomme områder (blandet bolig og erhverv), men her må beboere tåle et noget højere støjniveau end i de førstnævnte områder.

Umiddelbart øst for virksomheden findes der sportshal, skole m.v., et område der i kommuneplanen er benævnt offentligt område. Skolen, sportshallen betegnes normalt ikke som meget støjfølsomme, ligesom der i natperioden ikke forventes at være personer eller aktiviteter i området. Et acceptabelt støjniveau må fastsættes på baggrund af en vurdering af den faktiske anvendelse.

Mod nord støder virksomhedens område op imod et naturområde, hvorigennem bl.a. Guldbækken forløber. Området består af et tilvokset moseområde samt engarealer, der benyttes til afgræsning. I kommuneplanen er området en del af et større område, som kommunen har benævnt som rekreativt område. Det område

der ligger umiddelbart nærmest virksomheden, er ikke et offentligt område, eller et område hvortil der er offentlig adgang. Også her må et acceptabelt støjniveau fastsættes på baggrund af skøn og en vurdering af den faktiske anvendelse.

Ejendommen Svenstrup Skolevej 25 ligger ikke inden for Natura 2000 område. Nærmeste Natura 2000-område er nr. 15 Nibe Bredning, Halkær Ådal og Sønderup Ådal.

Projektet omfatter ændring i anvendelsen af en eksisterende bygning. Ændringen vurderes ikke at kunne medføre nye former for forstyrrelser ind i Natura 2000-området nr. 15, og i kraft af den betydelige afstand til området, vurderes projektet hverken i sig selv eller i forbindelse med andre planer og projekter at kunne medføre væsentlige påvirkninger ind i Natura 2000-området.

Ejendommen ligger inden for udbredelsesområdet for en række arter opført på habitatdirektivets bilag IV. De eneste arter, som potentielt kunne have yngle- eller rasteområde i og ved bygningerne, er arter af flagermus. Da der er tale om fuldt udnyttede bygninger vurderes de ikke egnede som yngle- eller rasteområde for flagermus. Der er ikke registreret bilag IV-arter eller rød- eller gullistede arter på ejendommen.

## **A. Generelle forhold**

### **Vilkår A1**

Vilkåret er en følge af § 32 i godkendelsesbekendtgørelsen.

### **Vilkår A2**

Godkendelsen skal være tilgængelig på virksomheden og driftspersonalet skal være orienteret om godkendelsens indhold og vilkår, således at det sikres at ansvarlige for driften er bekendte med virksomhedens miljøgodkendelse og sikrer at denne overholdes til enhver tid.

### **Vilkår A3**

Der fastsættes vilkår om, at tilsynsmyndigheden skal orienteres, hvis der sker ejerskifte af virksomheden eller udskiftning af driftsherren. Dette er blandt andet for at fastlægge, om ejerskiftet eller udskiftning af driftsherre involverer personer eller selskaber, der er registreret af Miljøstyrelsen, jf. miljøbeskyttelseslovens § 40a og b. Hvis dette er tilfældet, kan tilsynsmyndigheden tilbagekalde godkendelsen eller fastsætte særlige vilkår, jf. miljøbeskyttelseslovens § 41d.

Baggrunden for at stille vilkår om, at virksomheden skal orientere tilsynsmyndigheden ved indstilling af driften i mere end 6 måneder skyldes, at det kan have betydning for planlægning af tilsyn og opkrævning af gebyrer.

### **Vilkår A4**

Vilkår A4 er fastsat med udgangspunkt i godkendelsesbekendtgørelsens krav til vilkårsfastsættelse, § 21, stk. 1 nr. 6.

## **B. Indretning og drift**

### **Vilkår B1**

Der er fastsat vilkår om, at emissionsbegrænsende udstyr ikke må tages ud af drift, så længe der er produktion på det pågældende anlæg. Dette skyldes, at virksomheden sandsynligvis ikke ville kunne overholde deres emissionsgrænser i forbindelse med at emissionsbegrænsende udstyr er taget ud af drift.



## **C. Støj**

### **Vilkår C1**

Der godkendes en udvidelse af dagsperioden, sådan at den også omfatter tidsperioden mellem kl. 6 og kl. 7.

Virksomheden har drift 24 timer i døgnet, og det er nødvendigt at få leveret mælken så hurtigt som muligt, for at sikre dens friskhed. Virksomheden har dokumenteret, at den kan overholde de fastsatte støjgrænser. Der er ingen ændring i støjgrænserne i forhold til hidtil – der sker udelukkende en lovliggørelse af, at dagsperioden starter kl. 6.

Overgangstidspunktet mellem nat og dag var i virksomhedens miljøgodkendelse fra 1994 sat til kl. 6. Baggrunden herfor var virksomhedens flerholdsdrift og behov for bl.a. en del kørselsaktivitet i den tidlige morgentime mellem kl. 6 og kl. 7. Efter påklage stadfæstede Miljøstyrelsen i 1997 de af Nordjyllands Amt fastsatte støjvilkår.

I miljøgodkendelsen fra 2004 er overgangstidspunktet mellem nat og dag sat kl. 7, dog uden at ændringen er begrundet eller konsekvensvurderet.

### **Vilkår C2**

"Bridgeprojektet" vil i sig selv medføre en stigning i støjen på 0,1-0,5 dB(A) i natperioden. Virksomheden har på nuværende tidspunkt en lempelse på 5 dB(A) i natperioden. Dermed må Bridge projektet ikke være til hindring for, at virksomheden på sigt, kan overholde de vejledende støjgrænser. Derfor er der i det fremsendte materiale reddegjort for, at med støjdæmpning af støjkilde 1000, støjkilde 1320 og støjkilde 1640.

Der er tale om følgende kilder:



Resultatet af dæmpningerne kan ses, i det nedenstående skema:

Scenarie 2020	Bøgevej 1A	Bøgevej 1C	Godthåbsvej 26	Godthåbsvej 28 E-F-G 1.sa	Godthåbsvej 28B	Godthåbsvej 30C	Godthåbsvej 42	Hybenvej 33	Lobovej 5	Lobovej 7A	Lobovej 12	Lobovej 15	Lobovej 20	Svenstrup Skolevej 26	Østermøllevej 10
Samlet støj uden Bridge og uden kompenserende dæmpning	39,0	39,3	36,9	40,0	37,2	39,5	37,7	37,0	37,6	37,0	32,6	38,9	36,2	38,7	38,1
Samlet støj med Bridge og med kompenserende dæmpning	39,0	39,2	36,9	40,0	37,2	39,5	37,8	36,9	37,6	37,0	32,6	38,3	36,1	38,7	38,1
Samlet effekt af Bridge og kompenserende dæmpning	0,0	-0,1	0,0	0,0	0,0	0,0	0,0	-0,1	0,0	0,0	0,0	-0,6	-0,1	0,0	0,0

Tabel 3. Samlet effekt af Bridge projektet og kompenserende støjdæmpning i scenarie 2020.

Det ses, at virksomhedens eksterne støj generelt forbliver uændret eller falder en smule ved samtidig gennemførelse af Bridge projektet og den skitserede, kompenserende dæmpning. Det betyder, at virksomheden fortsat kan overholde miljøgodkendelsens støjgrænser.

For at sikre, at dæmpningerne af støjkluderne, har medført den beskrevne dæmpning, er der stillet vilkår om, at der skal fremsendes dokumentation for støjdæmpningerne i form af måling af ny kildestyrke af de anlæggene.

### Vilkår C3

I afgørelsen er det væsentligt at præcisere vilkårene for virksomhedens egenkontrol med støjgrænserne og driftsforholdene under denne kontrol.

I egenkontrollen er der fastsat krav til kontrol- og målemetode, og det er anført, hvorledes måleresultaterne skal være tilgængelige for tilsynsmyndigheden, alt sammen for at vilkåret skal kunne kontrolleres entydigt og korrekt.

Det er endvidere stillet krav om, hvornår kontrollen skal udføres.

### Vilkår C4

Det er fastsat en definition for, hvornår støjgrænserne er overholdt, så dette er entydigt for både virksomhed og tilsynsmyndighed.

## D. Jord og grundvand

Jord og grundvand skal beskyttes mod forurening.

### Basistilstandsrapport

Efter godkendelsesbekendtgørelsens § 15 skal myndigheden træffe afgørelse om, hvorvidt virksomheden skal udarbejde basistilstandsrapport i forbindelse med miljøgodkendelse jf. miljøbeskyttelseslovens § 33.

Det er Miljøstyrelsens vurdering, at etablering af "Bridgeprojektet" ikke giver anledning til, at der skal laves en basistilstandsrapport for det areal, hvor det bliver opført. "Bridgeprojektet" etableres på et område, der ikke hidtil har været anvendt til oplag eller anvendelse af farlige stoffer, som kan medføre længerevarende forurening af jord- og grundvand. Der er ikke foretaget en vurdering af behov for

basistilstandsrapport for den øvrige virksomhed. Dette vil ske ved den kommende revurdering af virksomhedens miljøgodkendelser.

### ***E. Bedst tilgængelige teknik***

I henhold til godkendelsesbekendtgørelsens § 24 stk. 1 skal godkendelsesmyndigheden som udgangspunkt lægge relevante BAT-konklusioner, der er vedtaget og offentliggjort af EU kommissionen til grund i forbindelse med godkendelse af bilag 1 virksomheder. Hvis der ikke forefindes sådanne BAT-konklusioner, skal godkendelsesmyndigheden i stedet lægge konklusionerne om BAT i de eksisterende BAT-referencedokumenter til grund.

Der foreligger ikke vedtagne og offentliggjorte BAT-konklusioner for de Bilag 1 virksomheder, der er omfattet af listepunkt 6.4.c. Det eksisterende BAT-referencedokument er udgivet i 2006, og virksomheden har i forbindelse med ansøgning om miljøgodkendelse medsendt en redegørelse for virksomhedens arbejde med at optimere anvendelse af de bedste tilgængelige teknik ved anlægsarbejde og ændringer i produktionen og ved løbende forbedringer og optimering.

På baggrund af ovenstående er det Miljøstyrelsens vurdering, at Arla Foods Amba, AKAFAs har truffet de nødvendige foranstaltninger til at forebygge og begrænse forureningen ved anvendelse af BAT i forbindelse med "Bridgeprojektet".

## **3.3 Udtalelser/høringssvar**

### ***3.3.1 Udtalelse fra andre myndigheder***

Aalborg Kommune har den 6. september 2017 fremsendt følgende bemærkninger til det ansøgte:

#### Trafikforhold:

*Af det tilsendte materiale vurderes det, at projektet ikke vil medføre væsentlig forøget trafik eller ændrede adgangsforhold, herunder væsentlig ændret transport til og fra virksomheden med lastbiler. Af Bilag 2 fremgår således: "Kørslen i relation til projekt Bridge falder udelukkende i dagperioden og er helt marginal i forhold til den øvrige aktivitet i denne periode".*

*På den baggrund har Trafik & Veje ingen bemærkninger i forbindelse med ansøgningen.*

#### Planforhold:

*Der er igangsat et planarbejde med lokalplan og kommuneplantillæg omhandlende en større udvidelse af AKAFAs i Svenstrup.*

*Planprocessen er dog ikke så langt, at der er plandokumenter klar til offentlig høring endnu.*

*Den mindre udvidelse (det såkaldte "bridgeprojekt") skal derfor holde sig indenfor rammerne af den eksisterende planlægning – lokalplan 02-031, Erhvervsområde, Svenstrup Skolevej.*

*I forhold til midlertidige opholdssteder for nyankommne flygtninge, er der ikke udpeget sådanne områder i nærheden af AKAFAs.*

#### Naturforhold:

*Ejendommen Svenstrup Skolevej 25 ligger ikke inden for Natura 2000 område. Nærmeste Natura 2000-område er nr. 15 Nibe Bredning, Halkær Ådal og Sønderup Ådal.*

*Projektet omfatter ændring i anvendelsen af en eksisterende bygning. Ændringen vurderes ikke at kunne medføre nye former for forstyrrelser ind i Natura 2000-området nr. 15, og i kraft af den betydelige afstand til området, vurderes projektet hverken i sig selv eller i forbindelse med andre planer og projekter at kunne medføre væsentlige påvirkninger ind i Natura 2000-området.*

*Ejendommen ligger inden for udbredelsesområdet for en række arter opført på habitatdirektivets bilag IV. De eneste arter, som potentielt kunne have yngle- eller rasteområde i og ved bygningerne, er arter af flagermus. Da der er tale om fuldt udnyttede bygninger vurderes de ikke egnede som yngle- eller rasteområde for flagermus. Der er ikke registreret bilag IV-arter eller rød- eller gullistede arter på ejendommen.*

#### Spildevandsforhold:

*Ud fra oplysninger i ansøgningens bilag 4 om ekstra bidrag fra projektet hvad angår råvareforbrug, vandforbrug, forbrug af rengøringsmidler samt spildevandsmængder, vurderes det, at der ikke vil være væsentlige ændringer for spildevandsafledningen til offentlig kloak. Det vurderes desuden, at der ikke er væsentlige ændringer i typen af processer, hvorfra der afledes spildevand samt typen af stoffer, der er i spildevandet fra produktionsproces og rengøring.*

*AKAFA har tidligere ansøgt om tilladelse til at aflede spildevand til det kommunale spildevandsanlæg til en større udvidelse af produktionen. Der er fremsendt udkast til tilslutningstilladelse til AKAFA fra Aalborg Kommune, Miljø den 27. januar 2017 med anmodning om yderligere oplysninger. Aalborg Kommune har ikke modtaget yderligere oplysninger.*

*Indtil der er meddelt revideret tilslutningstilladelse, gælder tilladelse til at aflede spildevand til det kommunale spildevandsanlæg af 11.10.2002.*

#### **3.3.2 Udtalelse fra borgere mv.**

Ansøgningen om godkendelse har været annonceret på hjemmesiden den 25. september 2017.

Der er ikke modtaget henvendelser vedrørende ansøgningen.

Miljøstyrelsen har dog den 8. november 2017 modtaget en klage angående VVM screeningen af dette projekt, denne klage er videresendt til Natur og miljøklagenævnet.

#### **3.3.3 Udtalelse fra virksomheden**

Miljøstyrelsen har den 25. maj 2018 fremsendt et udkast til miljøgodkendelse til virksomheden. De har den 1. juni 2018, fremsendt følgende bemærkninger:

Side 6 Vilkår C2, som i udkastet er formuleret som nedstående:

"Bridgeprojektet", må ikke tages i brug, inden der er foretaget en støjdæmpning på 15 dB(A) af glycerintårnet samt køletårnene (se kortbilag). Der skal fremsendes dokumentation for støjdæmpningerne i form af måling af ny kildestyrke af de 2 anlæg.

Der har virksomheden foreslået, at vilkåret ændres til:

"Bridgeprojektet" må ikke tages i brug, inden der er foretaget støjdæmpning som støjmæssigt neutraliserer støjvirkningen fra nye støjkilder tilført ifb. med

"Bridgeprojektet". Der skal fremsendes dokumentation for, at støjdæmpningen har den forventede effekt, således støjvilkårene i C1 overholdes.

Herved bibeholdes muligheden for alternativ dæmpning som anført i notatet "Projekt bridge – Kompenserende dæmpning". Samtidig er det støjbelastningen i målepunkterne, der redegøres for, i stedet for den enkelte enheds kildestyrke.

Miljøstyrelsen har efterkommet ønsket, da ændringen stadig vil sikre overholdelse af støjgrænserne.

## **4. FORHOLDET TIL LOVEN**

### **4.1 Lovgrundlag**

Oversigt over det anvendte lovgrundlag findes i bilag D.

#### **4.1.1 Miljøgodkendelsen**

Denne godkendelse gives i henhold til § 33, stk. 1, i miljøbeskyttelsesloven og omfatter kun de miljømæssige forhold, der reguleres af denne lov.

Det er en forudsætning for udnyttelse af godkendelsen, at vilkårene, der er anført i godkendelsen, overholdes straks fra start af drift, herunder i indkøringsperioden.  
*eller*

Godkendelsen gives som et tillæg til virksomhedens miljøgodkendelse af [tekst] og gives under forudsætning af, at såvel de vilkår, der er anført i denne godkendelse som vilkår i førnævnte godkendelse overholdes.

Efter ibrugtagning vil godkendelsen bortfalde, hvis den ikke har været udnyttet i 3 på hinanden følgende år, jf. miljøbeskyttelseslovens § 78a.

#### **4.1.2 Listepunkt**

Pkt. 6.4C Behandling og forarbejdning af ublandet mælk, inkl. flydende mælkefraktioner, når den modtagne mælkemængde er på over 200 tons/dag (i gennemsnit på årsbasis).

#### **4.1.3 BREF**

Virksomheder under listepunkt 6.4.c er omfattet af BAT-referencedokumentet for virksomheder, der producerer fødevarer, drikkevarer og mælk. Det seneste BREF dokument blev udarbejdet i 2006, og en revision er igangsat i 2014. Miljøgodkendelsen af virksomheder omfattet af denne BREF skal således tages op til revurdering, når revisionen er afsluttet, og der foreligger nye BAT-konklusioner. Herudover er virksomhedens oplag omfattet af det tværgående BREF-dokument om emissioner fra større oplag fra 2006. Der er endnu ikke igangsat en revision af dette BREF-dokument.

#### **4.1.4 Revurdering**

Revurdering påbegyndes når EU-kommissionen har offentliggjort en BAT-konklusion i EU-tidende, der vedrører virksomhedens listepunkt.

#### **4.1.5 Risikobekendtgørelsen**

Virksomheden er ikke omfattet af risikobekendtgørelsen. Der er foretaget en særskilt vurdering af risikoforholdene og de foranstaltninger, virksomheden etablerer for at forebygge større uheld og imødegå følgerne deraf. Vilkår, der regulerer risikobetonede forhold, er indarbejdet i godkendelsen.

#### **4.1.6 Miljøvurderingsloven**

Virksomheden er opført på bilag 2 i Miljøvurderingsloven<sup>1</sup>. Miljøstyrelsen har foretaget en screening af anlæggets virkning på miljøet, jf. lovens bilag 3, og der er den 25. september 2017 truffet særskilt afgørelse herom. Miljøstyrelsen vurderer,

---

<sup>1</sup> LBK nr. 448 af 10. maj 2017 om bekendtgørelse af lov om miljøvurdering af planer og programmer og af konkrete projekter (VVM)

at den væsentligste og dermed miljømæssigt begrænsende faktor for projektet er støjemission.

Der sker en forøget støjemission fra virksomheden, som følge af, at der etableres nye støjkilder, og som følge af at der sker en forøgelse af transportstøj fra virksomheden.

Samtidig nedbringes støjen fra virksomheden via støjdæmpende tiltag, således at den samlede støj fra virksomheden fremover bliver svarende til den nuværende, dvs. fortsat med overholdelse af gældende støjgrænser.

#### **4.1.7 Habitatdirektivet**

Virksomheden ligger ikke i nærheden af natura 2000 områder eller bilag IV arter, og er derfor ikke omfattet af reglerne i habitatbekendtgørelsen. Der henvises til afsnit 3.2.

## **4.2 Øvrige gældende godkendelser og påbud**

Ud over denne godkendelse gælder følgende godkendelser:

- Miljøgodkendelse 18. august 2004
- Miljøgodkendelse til opstilling af ny kedel, 17. december 2007
- Påbud om at nedbringe påvirkningen af Guldbække, 19. marts 2003
- Påbud om egenkontrol af køleprocesspildevand, 2. juli 2008

## **4.3 Tilsyn med virksomheden**

Miljøstyrelsen er tilsynsmyndighed for virksomheden. Dog er Aalborg Kommune tilsynsmyndighed for så vidt angår bortskaffelse af affald samt afledningen af spildvandet til det kommunale spildevandsrens anlæg.

## **4.4 Offentliggørelse og klagevejledning**

### *Offentliggørelse*

Miljøstyrelsens afgørelse annonceres og offentliggøres udelukkende digitalt.

Materialet kan tilgås på [www.mst.dk](http://www.mst.dk). Offentligheden har adgang til sagens øvrige oplysninger med de begrænsninger, der følger af lovgivningen.

### *Klage*

Følgende har mulighed for at klage over afgørelsen til Miljø- og Fødevarerklagenævnet:

- ansøgeren
- enhver, der har en individuel, væsentlig interesse i sagens udfald
- kommunalbestyrelsen
- Styrelsen for Patientsikkerhed
- landsdækkende foreninger og organisationer i det omfang, de har klageret over den konkrete afgørelse, jf. miljøbeskyttelseslovens §§ 99 og 100
- lokale foreninger og organisationer, der har beskyttelse af natur og miljø eller rekreative interesser som hovedformål, og som har ønsket underretning om afgørelsen

Hvis du ønsker at klage over denne afgørelse, kan du klage til Miljø- og Fødevarerklagenævnet. Du klager via Klageportalen, som du finder et link til på forsiden af [www.nmkn.dk](http://www.nmkn.dk). Klageportalen ligger også på [www.borger.dk](http://www.borger.dk) og [www.virk.dk](http://www.virk.dk). Du logger på [www.borger.dk](http://www.borger.dk) eller [www.virk.dk](http://www.virk.dk), ligesom du plejer, typisk med NEM-ID.

Klagen sendes gennem Klageportalen til den myndighed, der har truffet afgørelsen. En klage er indgivet, når den er tilgængelig for myndigheden i Klageportalen. Når du klager, skal du betale et gebyr, som er på kr. 900 for private og kr. 1800 for virksomheder og organisationer. Du betaler gebyret med betalingskort i Klageportalen.

Du kan læse mere om gebyrordningen og klage på Miljø- og Fødevareklagenævnets hjemmeside (<http://nmkn.dk/klage/>).

Miljø- og Fødevareklagenævnet skal som udgangspunkt afvise en klage, der kommer uden om Klageportalen, hvis der ikke er særlige grunde til det. Hvis du ønsker at blive fritaget for at bruge Klageportalen, skal du sende en begrundet anmodning til den myndighed, der har truffet afgørelse i sagen. Myndigheden videresender herefter anmodningen til Miljø- og Fødevareklagenævnet, som træffer afgørelse om, hvorvidt din anmodning kan imødekommes.

Klagen skal være modtaget senest den 9. juli 2018.

#### *Betingelser, mens en klage behandles*

Virksomheden vil kunne udnytte afgørelsen, mens Miljø- og Fødevareklagenævnet behandler en eventuel klage, medmindre nævnet bestemmer noget andet. Udnyttes afgørelsen, indebærer dette dog ingen begrænsning i Miljø- og Fødevareklagenævnets mulighed for at ændre eller ophæve afgørelsen.

#### *Orientering om klage*

Hvis Miljøstyrelsen får besked fra Klageportalen om, at der er indgivet en klage over afgørelsen, orienterer Miljøstyrelsen virksomheden herom.

Miljøstyrelsen orienterer ligeledes virksomheden, hvis Miljøstyrelsen modtager en klage over afgørelsen fra en klager, som efter anmodning til Miljø- og Fødevareklagenævnet er blevet fritaget for at klage via Klageportalen.

Herudover orienterer Miljøstyrelsen ikke virksomheden.

#### *Søgsmål*

Hvis man ønsker at anlægge et søgsmål om afgørelsen til domstolene, skal det ske senest 6 måneder efter, at Miljøstyrelsen har meddelt afgørelsen.

## **4.5 Liste over modtagere af kopi af afgørelsen**

Aalborg Kommune: [aalborg@aalborg.dk](mailto:aalborg@aalborg.dk)

Danmarks Naturfredningsforening: [dn@dn.dk](mailto:dn@dn.dk)

Friluftsrådet: [kreds@friluftsradet.dk](mailto:kreds@friluftsradet.dk)

Styrelsen for patientsikkerhed: [senord@sst.dk](mailto:senord@sst.dk)



## 5. **BILAG**

**Bilag A: Ansøgning om miljøgodkendelse/miljøteknisk beskrivelse**

### Ansvarlig myndighed

Miljøstyrelsen

### Tilknyttet myndighed

Aalborg Kommune

### Indsendt af

Helle Nielsen (HLNIS)  
Sønderhøj 14  
8260 Viby J

**E-mail:** hlnis@arlafoods.com

**Telefon** 89381496

**CVR / RID** CVR:25313763-  
RID:1276685136007

**Indsendt:** 12-07-2017 13:26

**BOM-nummer:** MaID-2017-1403

**Indsendelse nr.:** 1

**Fase:** Ansøgning

### Ansøgning for Miljøgodkendelse/ansøgning

---

**Projekt:** Svenstrup Skolevej 25, 9230 Svenstrup J

**Klassifikation:** Ingen klassifikationer

**Ansøgningstyper** VVM anmeldelse i forbindelse med miljøgodkendelse/ansøgning  
Miljøgodkendelse/ansøgning til ændring på bestående virksomhed

### Sted(er)

---

**Virksomheder** ARLA FOODS AMBA, CVR: 25313763, P-nr.: 1003024807

**Adresser** Svenstrup Skolevej 25, 9230 Svenstrup J

### Ansøgere

---

Helle Nielsen (HLNIS)  
Sønderhøj 14  
8260 Viby J  
**E-mail:** hlnis@arlafoods.com  
**Telefon:** 89381496

## Indholdsfortegnelse

Samlet oversigt over bilag i indsendelsen .....	1
Oversigt over dokumentation pr. fase .....	1
◦ Som del af ansøgningen .....	1
Angiv CVR og P-nummer .....	2
Ansøger og ejerforhold .....	2
Vælg listebetegnelse for virksomhedens aktiviteter .....	3
Oplys hvilke miljømæssige forhold ændringerne har indflydelse på .....	3
Forholdet til VVM .....	3
Beskriv det ansøgte projekt .....	4
Er din virksomhed en risikovirksomhed? .....	4
Bygningsmæssige ændringer/udvidelser .....	4
Oversigtsplan af virksomhedens placering .....	4
Virksomhedens driftstid .....	4
Til- og frakørselsforhold .....	4
Tegninger over virksomhedens indretning .....	5
Virksomhedens produktionskapacitet .....	5
Virksomhedens procesforløb .....	5
Oplysninger om energianlæg .....	5
Oplysninger om valg af den bedste tilgængelige teknik (BAT) .....	5
Tegninger med placering og nummerering af virksomhedens luftafkast .....	5
Tegninger over spildevandsforhold og befæstede arealer .....	6
Spildevand: Oplysning om, hvor spildevand ønskes afledt til .....	6
Placering af virksomhedens støj- og vibrationskilder .....	6
Støj- og vibrationskilder .....	6
Beregning af samlede støjniveau .....	6
Tegninger over placering af råvarer, hjælpestoffer og affald .....	6
Basistilstandsrapport .....	6
Ikke-teknisk resume .....	7
VVM - Arealanvendelse .....	7
VVM - Karakteristika for driftsfasen og anlægsperioden .....	7
VVM - Miljøforhold .....	8
VVM - Forhold til BREF .....	8
VVM - Projektets placering .....	8
Andre relevante oplysninger .....	9
Tidligere indsendelser .....	10

## Samlet oversigt over bilag i indsendelsen

Bilag med versionskode	Refereret fra
<a href="#">20170712_Miljøteknisk beskrivelse_Bridgeprojekt_Akafa.docx</a> SHA1:2FB2133AA2DB2EB21C5B647423D24D7DE58E8878	Beskriv det ansøgte projekt
<a href="#">20170712_VVM_Bridgeprojekt_Akafa.doc</a> SHA1:1D9A71BFFB1F16E402FE8D8BCA32F30A042DE6B3	VVM - Arealanvendelse
<a href="#">Bilag 1 Oversigtskort.docx</a> SHA1:F163EFD6C144F01F37E7B0AD5F0433E9BDECEEDA	Oversigtsplan af virksomhedens placering
<a href="#">Bilag 2 Støjnotat.pdf</a> SHA1:CA143F02D5A4D24B27395173F5F86836839BE569	Til- og frakørselsforhold
<a href="#">Bilag 3 Projektskitse.pdf</a> SHA1:B8F90A9F054DC49FAE4E0CFCEE8EBC6833DB008D	Tegninger over virksomhedens indretning
<a href="#">Bilag 4 B1_In og output skema.xlsx</a> SHA1:A94990A6EF69A41A820377D5820A2673352C8EE6	Beskriv det ansøgte projekt

## Oversigt over dokumentation pr. fase

### Som del af ansøgningen

Den dokumentation der skal vedlægges ansøgningen når den indsendes.

Udfyldt	Obligatorisk	Bilag	Dokumentation
x	x		Angiv CVR og P-nummer
x	x		Ansøger og ejerforhold
x	x		Vælg listebetegnelse for virksomhedens aktiviteter
x			Oplys hvilke miljømæssige forhold ændringerne har indflydelse på
x			Forholdet til VVM
x		x	Beskriv det ansøgte projekt
x			Er din virksomhed en risikovirksomhed?
x	x		Bygningsmæssige ændringer/udvidelser
x	x	x	Oversigtsplan af virksomhedens placering
x			Virksomhedens driftstid
x		x	Til- og frakørselsforhold
x	x	x	Tegninger over virksomhedens indretning
x	x		Virksomhedens produktionskapacitet
x	x		Virksomhedens procesforløb
x	x		Oplysninger om energianlæg
x	x		Oplysninger om valg af den bedste tilgængelige teknik (BAT)
x	x		Tegninger med placering og nummerering af virksomhedens luftafkast
x			Tegninger over spildevandsforhold og befæstede arealer
x	x		Spildevand: Oplysning om, hvor spildevand ønskes afledt til
x	x		Placering af virksomhedens støj- og vibrationskilder

x	x		Støj- og vibrationskilder
x	x		Beregning af samlede støjniveau
x	x		Tegninger over placering af råvarer, hjælpestoffer og affald
x	x		Basistilstandsrapport
x	x		Ikke-teknisk resume
x	x	x	VVM - Arealanvendelse
x	x		VVM - Karakteristika for driftsfasen og anlægsperioden
x	x		VVM - Miljøforhold
x	x		VVM - Forhold til BREF
x	x		VVM - Projektets placering
x			Andre relevante oplysninger

## Angiv CVR og P-nummer

### CVR-nummer

25313763 - ARLA FOODS AMBA

### P-nummer

1003024807 - Arla Foods Amba Akafa

Svenstrup Skolevej 25  
9230 Svenstrup J

## Ansøger og ejerforhold

Formularfelt	Udfyldt værdi
Ansøgers navn	Arla Foods amba
Vejnavn	Sønderhøj
Vejnummer	14
Postnummer	8260
By	Viby J
Virksomhedens navn	Arla Foods Akafa
Vejnavn	Svenstrup Skolevej
Vejnummer	25
Postnummer	9230
By	Svenstrup
Angiv matrikelnummer, hvis det er forskelligt fra det fremsøgte	
Angiv P-numre, hvis der søges til flere P-numre	
Bemærkning	
Kontaktperson	Helle Nielsen
Vejnavn	Sønderhøjvej
Vejnummer	14
Postnummer	8260
By	Svenstrup

Telefonnummer	89381496
Mailadresse	hlnis@arlafoods.com
Er ejer forskellig fra ansøger?	Nej [Kode: false]
Eventuelle yderligere bemærkninger	

## Vælg listebetegnelse for virksomhedens aktiviteter

### Hovedaktivitet

Bilag 1, Listepunkt 6.4.c, Andre aktiviteter., Drift af slagterier og Forarbejdning af animalske og vegetabiliske råstoffer, Behandling af ublandet mælk incl. flydende mælkefraktioner

### Biaktiviteter

Ingen valgt

## Oplys hvilke miljømæssige forhold ændringerne har indflydelse på

Formularfelt	Udfyldt værdi
Nye oplysninger om virksomhedens art (type og status)?	Nej [Kode: false]
Bygningsmæssige ændringer, tidspunkter for bygge- og anlægsarbejder, driftsstart og planlagte ændringer i fremtiden?	Ja [Kode: true]
Ændringer til oversigtsplan og driftstid?	Ja [Kode: true]
Skal der indsendes nyt tegningsmateriale?	Ja [Kode: true]
Nye oplysninger om virksomhedens produktion?	Ja [Kode: true]
Nye oplysninger om bedst tilgængelige teknik (BAT)?	Nej [Kode: false]
Ændring i forhold til udledning til luft?	Nej [Kode: false]
Ændring i forhold til spildevand?	Nej [Kode: false]
Ændring i forhold til støj?	Ja [Kode: true]
Ændring i forhold til affald?	Nej [Kode: false]
Ændring i forhold til forurening af jord og grundvand?	Nej [Kode: false]
Ændring af forslag til vilkår om egenkontrol?	Nej [Kode: false]
Nye oplysninger om driftsforstyrrelser og uheld?	Nej [Kode: false]
Nye oplysninger om virksomhedens ophør?	Nej [Kode: false]
Ændringer til det Ikke-teknisk resumé?	Ja [Kode: true]

## Forholdet til VVM

Formularfelt	Udfyldt værdi
Er projektet opført på bilag 1 til VVM bekendtgørelsen	Nej [Kode: false]
Hvis ja, angiv punktet på bilag 1	
Er projektet opført på bilag 2 til VVM bekendtgørelsen	Ja [Kode: true]
Hvis ja, angiv punktet på bilag 2	7.c
Eventuelle yderligere bemærkninger	

## Beskriv det ansøgte projekt

### Redegørelse:

Se beskrivelse i vedhæftede miljøtekniske beskrivelse

### Bilag

[20170712\\_Miljøteknisk beskrivelse\\_Bridgeprojekt\\_Akafa.docx](#)

[Bilag 4 B1\\_In og output skema.xlsx](#)

## Er din virksomhed en risikovirksomhed?

### Formularfelt

### Udfyldt værdi

Afkryds her, hvis din virksomhed er omfattet af risikobekendtgørelsen

Nej [Kode: false]

Eventuelle yderligere bemærkninger

## Bygningsmæssige ændringer/udvidelser

### Formularfelt

### Udfyldt værdi

Kræver det ansøgte bygnings- eller anlægsmæssige udvidelser eller ændringer?

Startdato for bygge- anlægsarbejde.

Slutdato for bygge- anlægsarbejde.

Ansøges om fremtidige udvidelser/ændringer, der opstartes senere?

Hvis ja, beskriv eller vedlæg dokumentation for de planlagte ændringer og udvidelser. Husk det forventede starttidspunkt.

Se vedlagte miljøtekniske beskrivelse

Angiv startdato for virksomhedens drift eller idriftsættelse af ansøgte ændringer.

Eventuelle yderligere bemærkninger

## Oversigtsplan af virksomhedens placering

Der er ingen indtegninger

### Bilag

[Bilag 1 Oversigtskort.docx](#)

## Virksomhedens driftstid

### Redegørelse:

Se miljøtekniske beskrivelse



## Til- og frakørselsforhold

### Redegørelse:

Se vedlagte støjnotat

### Bilag

[Bilag 2 Støjnotat.pdf](#)

## Tegninger over virksomhedens indretning

Der er ingen indtegnings

### Bilag

[Bilag 3 Projektskitse.pdf](#)

## Virksomhedens produktionskapacitet

### Redegørelse:

Se miljøtekniske beskrivelse

## Virksomhedens procesforløb

### Redegørelse:

Se miljøtekniske beskrivelse

## Oplysninger om energianlæg

### Brændselstype og effekt

Indsæt tekst	Navn/type	Maksimal indfyret effekt	Noter enhed (MW eller kW)	Brændselstype 1	Brændselstype 2	Brændselstype 3
	Energianlæg 1					
	Energianlæg 2					
	Energianlæg 3					
	Energianlæg 4					
	Energianlæg 5					
	Energianlæg 6					

## Oplysninger om valg af den bedste tilgængelige teknik (BAT)

### Redegørelse:

## Tegninger med placering og nummerering af virksomhedens luftafkast

Der er ingen indtegnings

## Tegninger over spildevandsforhold og befæstede arealer

Der er ingen indtegninger

## Spildevand: Oplysning om, hvor spildevand ønskes afledt til

Formularfelt	Udfyldt værdi
Er der spildevand, der skal afledes til kloaksystemet?	
Er der spildevand, der udledes direkte til vandløb, søer, havet?	
Er der spildevand, der afledes på en anden måde?	
Angiv hvilken anden afledningsform der benyttes	
Afledes der kølevand fra virksomheden?	
Eventuelle yderligere bemærkninger	Ændres ikke i forhold til eksisterende forhold

## Placering af virksomhedens støj- og vibrationskilder

Der er ingen indtegninger

## Støj- og vibrationskilder

Formularfelt	Udfyldt værdi
Beskriv støj- og vibrationskilder (inkl. lavfrekvent støj og infralyd)	Se vedlagte støjnotat
Eventuelle yderligere kommentarer	

## Beregning af samlede støjniveau

### Redegørelse:

Se vedlagte støjnotat

## Tegninger over placering af råvarer, hjælpestoffer og affald

Der er ingen indtegninger

## Basistilstandsrapport

### Redegørelse:

Ikke relevant, da der ikke tages nye stoffer i brug

## Ikke-teknisk resume

### Redegørelse:

Se miljøteknisk beskrivelse

## VVM - Arealanvendelse

Formularfelt	Udfyldt værdi
Angiv det fremtidige samlede bebyggede m2	
Angiv det fremtidige samlede befæstede areal m2	
Angiv om der er behov for grundvandssænkning	
Hvis ja, angiv hvor mange m3 der er behov for at udpumpe	
Angiv projektets samlede grundareal i ha eller m2	
Angiv måleenhed ha eller m2	
Angiv projektets samlede bebyggede areal i m2	
Angiv projektets samlede befæstede areal i m2	
Angiv projektets samlede bygningsmasse i m3	
Angiv projektets maksimale bygningshøjde i m	
Angiv om projektet berører flere kommune end beliggenhedskommunen	Se vedlagte VVM screeninsskema
Eventuelle yderligere bemærkninger	

### Bilag

[20170712\\_VVM\\_Bridgeprojekt\\_Akafa.doc](#)

## VVM - Karakteristika for driftsfasen og anlægsperioden

Formularfelt	Udfyldt værdi
Angiv anlægsperioden	
Angiv vandmængde i anlægsperioden	
Angiv affaldstype og mængder i anlægsperioden	Se vedlagte VVM screeningskema
Angiv spildevandsmængde og type i anlægsperioden	
Angiv håndtering af regnvand i anlægsperioden	
Råstoffer – oplys om type og mængde i driftsfasen	
Mellemprodukter – oplys om type og mængde i driftsfasen	
Færdigvarer – oplys om type og mængde i driftsfasen	
Vand – mængde i driftsfasen	
Angiv håndtering af regnvand i driftsperioden	
Er der behov for belysning, som i aften og nattetimer vil kunne oplyse naboarealer og omgivelserne?	
Hvis ja, angiv og begrund omfanget	
Forudsætter projektet etablering af selvstændig vandforsyning?	

Eventuelle yderligere bemærkninger

## VVM - Miljøforhold

Formularfelt	Udfyldt værdi
Er projektet omfattet af en eller flere af Miljøstyrelsens vejledninger eller bekendtgørelser om støj?	
Hvis ja, angives navn og nr. på den eller de pågældende vejledninger eller bekendtgørelser	
Vil anlægsarbejdet kunne overholde de vejledende grænseværdier for støj og vibrationer?	
Hvis nej, angives overskridelsens omfang og begrundelse for overskridelsen	Se VVM screeningsskema
Vil det samlede anlæg, når projektet er udført, kunne overholde de vejledende grænseværdier for støj og vibrationer?	
Hvis nej, angives overskridelsens omfang og begrundelse for overskridelsen	
Giver projektet anledning til lugtgener eller øgede lugtgener i anlægsperioden og/eller i driftsfasen?	
Hvis ja, angiv omfang og forventet udbredelse	
Beskriv de påtænkte foranstaltninger med henblik på at undgå, forebygge eller begrænse væsentlige skadelige virkninger for miljøet	
Er projektet omfattet Miljøstyrelsens vejledninger, regler og bekendtgørelser om luftforurening?	
Hvis ja, angives navn og nr. på den eller de pågældende vejledninger, regler eller bekendtgørelser.	
Vil anlægsarbejdet kunne overholde de vejledende grænseværdier for luftforurening?	
Hvis nej, angives overskridelsens omfang og begrundelse for overskridelsen.	
Vil det samlede anlæg kunne overholde de vejledende grænseværdier for luftforurening?	
Hvis nej, angives overskridelsens omfang og begrundelse for overskridelsen.	
Vil projektet give anledning til støvgener eller øgede støvgener i anlægsperioden eller i driftsfasen?	
Hvis ja, angives omfang og forventet udbredelse.	
Eventuelle yderligere bemærkninger	

## VVM - Forhold til BREF

Formularfelt	Udfyldt værdi
Er anlægget eller dele af anlægget omfattet af BREF-dokumenter?	Ja [Kode: true]
Hvis ja, angiv hvilke.	FDM
Vil anlægget kunne overholde de angivne BREF-dokumenter?	Ja [Kode: true]
Hvis nej, angiv og begrund hvilke BREF-dokumenter, der ikke kan overholdes.	
Er anlægget eller dele af anlægget omfattet af BAT-konklusioner?	Nej [Kode: false]
Vil anlægget kunne overholde de angivne BAT-konklusioner?	
Hvis nej, angiv og begrund hvilke BAT-konklusioner, der ikke vil kunne overholdes.	
Eventuelle yderligere bemærkninger	

## VVM - Projektets placering

Formularfelt	Udfyldt værdi
Er projektet placeret i et område med registreret jordforurening?	
Kan projektet rummes inden for lokalplanens generelle formål?	
Hvis nej, angiv hvorfor.	
Forudsætter projektet dispensation fra gældende bygge- og beskyttelseslinjer?	
Hvis ja, angiv hvilke	
Indebærer projektet behov for at begrænse anvendelsen af naboarealer?	
Bemærkning til overstående	
Vil projektet kunne udgøre en hindring for anvendelsen af udlagte råstofområder?	
Bemærkning til overstående	
Er projektet tænkt placeret indenfor kystnærhedszonen?	
Bemærkning til overstående	
Forudsætter projektet rydning af skov?	
Bemærkning til overstående	
Vil projektet være i strid med eller til hinder for realiseringen af en rejst fredningssag?	
Bemærkning til overstående	
Angiv afstanden fra projektet i luftlinje til nærmeste beskyttede naturtype i henhold til naturbeskyttelseslovens § 3.	
Rummer § 3 området beskyttede arter? Angiv i givet fald hvilke.	
Angiv afstanden fra projektet i luftlinje til nærmeste fredede område.	
Angiv afstanden fra projektet i luftlinje til nærmeste Habitatområde.	
Vil projektet kunne overholde kvalitetskravene for vandområder og krav til udledning af forurenende stoffer til vandløb, søer eller havet?	
Bemærkning til overstående	
Er projektet placeret i et område, der i kommuneplanen er udpeget som område med risiko for oversvømmelse.	
Bemærkning til overstående	
Er projektet placeret i et område, der, jf. oversvømmelsesloven, er udpeget som risikoområde for oversvømmelse?	
Bemærkning til overstående	
Er projektet placeret i et område med særlige drikkevandsinteresser?	
Bemærkning til overstående	
Er der andre lignende anlæg eller aktiviteter i området, der sammen med det ansøgte må forventes at kunne medføre en øget samlet påvirkning af miljøet (Kumulative forhold)?	
Bemærkning til overstående	
Vil den forventede miljøpåvirkning kunne berøre nabolande?	
Eventuelle yderligere bemærkninger	Se VVM screenings skema

## Andre relevante oplysninger

### Redegørelse:

## Tidligere indsendelser

---

*Der er ingen tidligere versioner*

## **Bilag B: Kort over virksomhedens beliggenhed i 1:25.000**

## Bilag B: Virksomhedens beliggenhed



Arla Foods amba AKAF  
Svenstrup Skolevej 25  
9230 Svenstrup J



**Miljø- og  
Fødevareministeriet**  
Miljøstyrelsen

Dato: 11.06.2018

Haraldsgade 53  
DK - 2100 København Ø  
Tlf.: (+45) 7254 4000  
[www.mst.dk](http://www.mst.dk)



## **Bilag C: Virksomhedens omgivelser (temakort)**

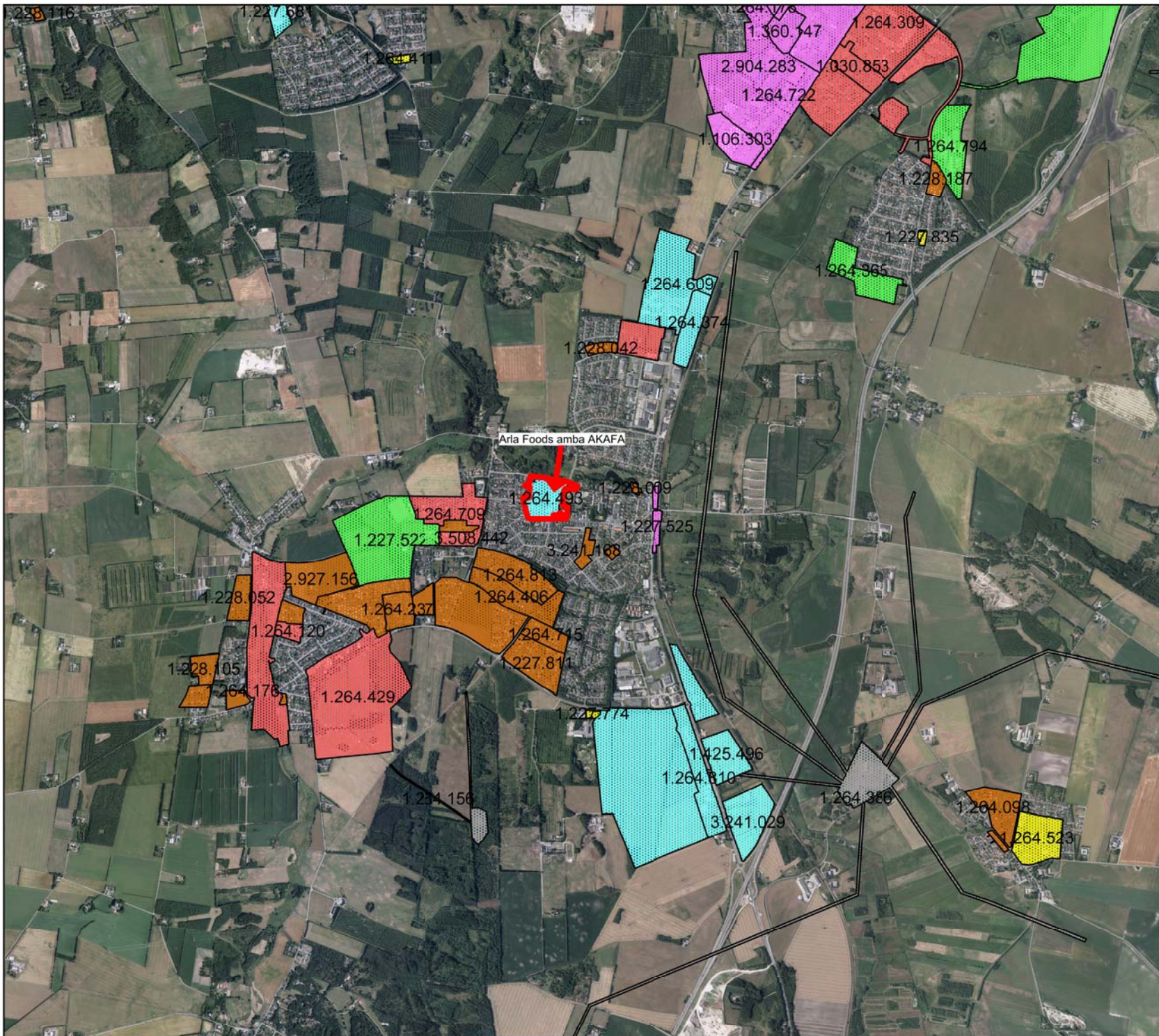







# Bilag C

Arla Foods amba AKAFAs  
 Svenstrup Skolevej 25  
 9230 Svenstrup J

Virksomhedens omgivelser

## Lokalplan

-  Erhvervsområde
-  Boligområde
-  Område til offentlige formål
-  Centerområde
-  Rekreativt område
-  Blandet byområde

 Beskyttet Natur

 Drikkevandsinteresser



**Miljø- og  
 Fødevarerministeriet**  
 Miljøstyrelsen

## **Bilag D: Lovgrundlag - Referenceliste**

### **Love**

- *Miljøbeskyttelsesloven (MBL)*  
Lov om miljøbeskyttelse, lovbekendtgørelse nr. 966 af 6. juni 2017
- *Planloven (PL)*  
Lov om planlægning, lovbekendtgørelse nr. 1529 af 23. november 2015
- *Miljøvurderingsloven (MVL)*  
Bekendtgørelse af lov om miljøvurdering af planer og programmer og af konkrete projekter (VVM), lovbekendtgørelse nr. 448 af 10. maj 2017

### **Bekendtgørelser**

- *Godkendelsesbekendtgørelsen (GBK)*  
Bekendtgørelse om godkendelse af listevirksomheder nr. 1458 af 12. december 2017
- *Standardvilkårsbekendtgørelsen*  
Bekendtgørelse om standardvilkår i godkendelse af listevirksomhed nr. 1474 af 12. december 2017
- *Miljøvurderingsbekendtgørelsen*  
Bekendtgørelse om samordning af miljøvurderinger og digital selvbetjening m.v. for planer, programmer og konkrete projekter omfattet af lov om miljøvurdering af planer og programmer og af konkrete projekter (VVM), nr.1470 af 12. december 2017
- *Miljøtilsynsbekendtgørelsen*  
Bekendtgørelse om miljøtilsyn nr. 1476 af 12. december 2017
- *Brugerbetalingsbekendtgørelsen*  
Bekendtgørelse om brugerbetaling for godkendelse m.v. og tilsyn efter lov om miljøbeskyttelse og lov om husdyrbrug og anvendelse af gødning m.v. nr. 1475 af 12. december 2017

### **Vejledninger fra Miljøstyrelsen**

- *Miljøgodkendelsesvejledningen* - <http://miljogodkendelsesvejledningen.dk/>
- *Støjvejledningen:*  
Nr. 5/1984, om ekstern støj fra virksomheder  
<https://www2.mst.dk/Udgiv/publikationer/1984/87-503-5287-4/pdf/87-503-5287-4.pdf>
- **Supplement til støjvejledningen**  
Vejledning nr. 14003 af 1. juni 1996 om supplement til vejledning om ekstern støj fra virksomheder.

Vejledning nr. 60283 af 31. oktober 1993 om beregning af ekstern støj fra virksomheder.

Vejledning nr. 60254 af 1. november 1984 om måling af ekstern støj fra virksomheder.