

Returadresse
Land og Vand, Landbrug
Smed Sørensens Vej 1, 6950 Ringkøbing



Ringkøbing-Skjern Kommune

Ejer af husdyrbruget
Hovervej 81
6971 Spjald

Sagsbehandler
Poul Bennetzen
Direkte telefon
9974 1560
E-post
Poul.Bennetzen@rksk.dk
Dato
17. februar 2020
Sagsnummer
20-001031

Etablering af ny ensilageplads på

husdyrbruget på adressen
Hovervej 81, 6971 Spjald



Virksomhedens art:
Matrikel nr.:
Betegnelse:

Tilsynsmyndighed:
Kvalitetssikret af:

Landbrug med kvæg
4a hovedejrlavet, Hover
Husdyrbruget er omfattet af § 17 i Bekendtgørelse af
lov om husdyrbrug og anvendelse af gødning m.v.
Ringkøbing-Skjern Kommune
Anne Marie Susgaard, Ringkøbing-Skjern kommune

Stamblad:

Bedriftens ejer og driftsansvarlig	Ejer af husdyrbruget Hovervej 81 6971 Spjald
Bedriftens adresse	Hovervej 81 6971 Spjald
Bedriftens miljøkonsulent	SAGRO I/S Majsmarken 1 7190 Billund v. Karen V. Thomasen E-mail: kvt@sagro.dk
Kommune	Ringkøbing-Skjern Kommune
Ejendomsnummer	7600018556
Bedriftens betegnelse	Husdyrbrug omfattet af § 17 i Bekendtgørelse af lov om husdyrbrug og anvendelse af gødning m.v.
Ansøgning nr.	216516 indsendt d.10/1-20, ver.1

Oplysninger om husdyrbruget:

Dyrehold	Nuværende produktion (miljøgodkendelse 14-6-2010)		Fremtidig produktion (miljøgodkendelse 14-6-2010)	
	Antal	DE	Antal	DE
Køer og opdræt tung race	401	535,17	401	535,17
Kvie stud, tung race	33	21,21	33	21,21
Småkalv, tung race	40	9,72	40	9,72
Tyrekalve, tung race	200	2,61	200	2,61
I alt		568,71		568,71

Indholdsfortegnelse:

STAMBLAD:	2
OPLYSNINGER OM HUSDYRBRUGET:	2
1. AFGØRELSE OM IKKE-GODKENDELSESPLIGTIG ÆNDRING.....	4
1.1 BAGGRUND OG KORT RESUMÉ	4
1.2 AFGØRELSEN	4
1.3 VURDERING	4
2. FORMALIA.....	6
2.1 LOVGRUNDLAG	6
2.2 OFFENTLIGHED.....	6
2.3 KLAGEVEJLEDNING	6
2.4 UDNYTTELSE	7
BILAG 1. SITUATIONSPLAN.....	9
BILAG 2. AFSTANDSKRAV JF. HUSDYRLOVENS § 8, STK. 1.....	9

Copyright

Kortmateriale er gengivet af Ringkøbing-Skjern Kommune med tilladelse fra Kort- og matrikelstyrelsen. Copyright Kort- og matrikelstyrelsen 1992 /KD.86.1033.

Luftfotos – Danmarks Digitale Ortofoto – er gengivet af Ringkøbing-Skjern Kommune med tilladelse fra Cowi. **DDO ©, Copyright COWI.**

1. Afgørelse om ikke-godkendelsespligtig ændring

1.1 Baggrund og kort resumé

Ringkøbing-Skjern Kommune har den 10. januar 2020 modtaget en anmeldelse om etablering af ny ensilageplads på ejendommen Hovervej 81, 6971 Spjald.

Etablering af den ny ensilageplads er 2.500 m² og skal placeres som angivet i bilag 1.

Der er afløb fra ensilagepladsen i den østlige side. Herfra bliver det udsprinklet ud på marken øst herfor.

1.2 Afgørelsen

Ringkøbing-Skjern Kommune meddeler hermed afgørelse om, at den nye ensilageplads på 2.500 m² på husdyrbruget på ejendommen matr.nr. 4a Hovedejerlavet, Hover beliggende på adressen Hovervej 81, 6971 Spjald, er omfattet af anmeldeordningens § 11 i Bekendtgørelse om godkendelse og tilladelse m.v. af husdyrbrug, nr. 1261 af 29. november 2019.

Afgørelsen træffes i medfør af § 17 i Bekendtgørelse af lov om husdyrbrug og anvendelse af gødning m.v. nr. 520 af 1. maj 2019 (Husdyrbrugloven).

Den nye ensilageplads skal placeres som angivet på bilag 1.

Afgørelsen om, at den anmeldte etablering af ensilageplads er omfattet af anmeldeordningen, meddeles på baggrund af, at Ringkøbing-Skjern Kommune vurderer, at det ansøgte projekt overholder kravene i husdyrgodkendelsesbekendtgørelsens § 11, husdyrlovens § 8, jf. § 9, samt ikke er i strid med beskyttelsen af fredede områder, beskyttelseslinjer, eller områder der i kommuneplan er udpeget med landskabelige værdier, særlige naturbeskyttelsesinteresser, værdifulde kulturmiljøer, samt nationale geologiske interesseområder.

Opførelsen af ensilagepladsen kræver ikke byggetilladelse, men når ensilagepladsen er opført skal Ringkøbing-Skjern Kommune, Byg & Miljø kontaktes med henblik på, at få ensilagepladsen registreret i BBR.

Der gøres hermed opmærksom på, at denne afgørelse ikke fritager fra krav om tilladelse, godkendelse, eller dispensation efter anden lovgivning (herunder Museumsloven).

1.3 Vurdering

Ringkøbing-Skjern Kommune vurderer, at den anmeldte ensilageplads på 2.500 m² er erhvervsmæssig nødvendigt for driften af den pågældende bedrift som landbrugsbedrift og at det anmeldte byggeri/ændring kan finde sted efter anmeldeordningen, idet byggeriet/ændringen:

- placeres i umiddelbar tilknytning til hidtidige bebyggelsesarealer på den ejendom, hvor byggeriet opføres.

- overholder afstandskravet på 100 meter til beboelsesbygninger på en ejendom uden landbrugspligt i en samlet bebyggelse i landzone, som har en anden ejer end driftsherren.
- overholder afstandskravet på 150 meter til eksisterende, eller ifølge kommuneplanens rammedel, fremtidig byzone, eller sommerhusområde.
- overholder afstandskravet på 150 meter til lokalplanlagte områder i landzone udlagt til blandet bolig og erhverv, eller offentlige formål til beboelse, institutioner, rekreative formål og lignende.
- overholder afstandskravet på 100 meter til beboelse på den nærmeste naboejendom uden landbrugspligt, som ikke ejes af driftsherren.
- overholder afstandskravet på 50 meter til åbne vandløb og søer med et areal, der er større end 100 m²
- etableres i sædvanlige byggematerialer, i ikke reflekterende overflader.
- ikke afstedkommer væsentlige ændringer, i eksisterende terræn på mere end +/- 1 meter.
- ikke opføres mere end 3 meter over eksisterende terræn
- overholder efter særskilt afgørelse vedr. dispensation til naboskel de lovpligtige afstandskrav, som står omtalt i husdyrlovens § 8, stk. 1. Se bilag 4.
- ikke er i strid med beskyttelsen af fredede områder, beskyttelseslinjer, eller områder der i kommuneplan er udpeget med landskabelige værdier, særlige naturbeskyttelsesinteresser, værdifulde kulturmiljøer, samt nationale geologiske interesseområder.

På baggrund af ovennævnte, er det således Ringkøbing-Skjern Kommunes samlede vurdering, at den anmeldte etablering af ensilageplads på 2.500 m² overholder de betingelser der kræves for, at det anmeldte byggeri/ændring er omfattet af anmeldeordningen, jf. husdyrgodkendelsesbekendtgørelsen.

2. Formalia

2.1 Lovgrundlag

Afgørelsen er givet på nedenstående lovgrundlag fra Miljøministeriet (inklusive eventuelle ændringer til den anførte lovgivning, der gælder på afgørelsestidspunktet).

Der gøres opmærksom på, at ansøger selv har ansvar for at indhente nødvendige godkendelser/tilladelser i henhold til anden lovgivning.

- Bekendtgørelse af lov om husdyrbrug og anvendelse af gødning m.v. nr. 520 af 1. maj 2019 (*Lov om miljøgodkendelse m.v. af husdyrbrug nr. 1572 af 20. december 2006*). (Husdyrbrugloven)
- Bekendtgørelse om godkendelse og tilladelse m.v. af husdyrbrug nr. 1261 af 29. november 2019 (Husdyrgodkendelsesbekendtgørelsen).
- Bekendtgørelse om miljøregulering af dyrehold og om opbevaring og anvendelse af gødning nr. 760 af 30. juli 2019 (Husdyrgødningsbekendtgørelsen).
- Bekendtgørelse af lov om naturbeskyttelse, nr. 240 af 13. marts 2019 (Naturbeskyttelsesloven).

2.2 Offentlighed

Udkastet til afgørelsen har været 2 uger i høring hos ansøger, konsulent og naboer fra 27. januar 2020 til den 10. februar 2020, hvor der ikke er indkommet bemærkninger til det ansøgte.

Afgørelsen om at anmeldte etablering af ensilageplads opfylder de lovmæssige krav til anmeldte etableringen, vil blive offentliggjort den 17. februar 2020 på Ringkøbing-Skjern Kommunes hjemmeside på www.rksk.dk/om-kommunen/annoncering/landbrug.

2.3 Klagevejledning

I henhold til Bekendtgørelse af lov om husdyrbrug og anvendelse af gødning m.v. kapitel 7, kan der klages over godkendelsen af ansøgeren, Miljøministeriet, samt enhver, der må antages, at have en individuel væsentlig interesse i sagens udfald. Der kan desuden klages af de myndigheder og organisationer, der angivet i lovens § 85-87.

Ved klage, kan Miljø- og Fødevarerklagenævnet bestemme, at klagen har opsættende virkning på udnyttelsen. Udnyttelse af godkendelsen i klageperioden og imens eventuel klage behandles, sker på eget ansvar.

Ansøgeren vil få besked, hvis der klages over afgørelsen.

For behandling af klager, der indbringes for nævnet, herunder anmodning om genoptagelse, betaler klager et gebyr på 900 kr. for privatpersoners og 1.800 kr. for virksomheders og organisationers vedkommende.

Klagegebyret tilbagebetales, hvis du får helt, eller delvis medhold i din klage, hvis den påklagede afgørelse ændres, eller ophæves, eller klagen afvises, som følge af overskredet frist, manglende klageberettigelse, eller fordi klagen ikke er omfattet af klagenævnets kompetence.

Ønskes afgørelsen prøvet ved domstolene, skal søgsmål ifølge § 90 i Bekendtgørelse af lov om husdyrbrug og anvendelse af gødning m.v. være anlagt inden 6 måneder efter, at sagen er offentliggjort.

Klagefristen er 4 uger og regnes fra datoen for offentliggørelsen. Klagen skal være modtaget og registreret senest den 16. marts 2020.

Indsendelse af klage

Det er obligatorisk for klager, at bruge Miljø- og Fødevarerklagenævnets digitale Klageportal, med mindre, du har fået en tilladelse fra Miljø- og Fødevarerklagenævnet, der fritager dig for, at anvende den digitale Klageportal. I nedenstående tekst kan du se, hvordan du skal bruge den digitale Klageportal.

Digital Klageportal

Hvis du ønsker, at klage over denne afgørelse, kan du klage til Miljø- og Fødevarerklagenævnet. Du klager via Klageportalen, som du finder på dette link: <https://naevneneshus.dk/start-din-klage/miljoe-og-foedevareklagenævnet/>

Klagen sendes gennem Klageportalen til den myndighed, der har truffet afgørelsen. En klage er indgivet, når den er indsendt til Miljø- og Fødevarerklagenævnet, og når du har indbetalt klagegebyret. Du betaler gebyret via elektronisk overførsel eller ved giroindbetaling.

Anmodning om fritagelse for indsendelse, via klageportal

Miljø- og Fødevarerklagenævnet skal, som udgangspunkt, afvise en klage, der ikke er indsendt via Klageportalen. Hvis du ønsker, at blive fritaget for at bruge Klageportalen, skal du sende din klage og en begrundet anmodning til Ringkøbing-Skjern Kommune, Smed Sørensens Vej 1, 6950 Ringkøbing. Ringkøbing-Skjern Kommune videresender herefter anmodningen til Miljø- og Fødevarerklagenævnet, som træffer afgørelse om, hvorvidt din anmodning kan imødekommes.

Hjælp til klage

Miljø- og Fødevarerklagenævnet stiller i et vist omfang, en supportfunktion til rådighed ved oprettelse af en klage. Supportfunktionen kan kontaktes pr. tlf.: 7240 5600, eller på mail: nh@naevneneshus.dk. De kan kontaktes på følgende tidspunkter: man.-fre. 9.00-15.00.

2.4 Udnyttelse

Afgørelsen bortfalder, hvis den ikke er udnyttet inden 6 år fra afgørelsen er meddelt.

På vegne af Teknik- og Miljøudvalget



Ivan Thesbjerg
Fagleder
Land og Vand, Landbrug
Ringkøbing-Skjern Kommune



Poul Bennetzen
Land og Vand, Landbrug
Ringkøbing-Skjern Kommune

Kopi af udkastet til afgørelsen er sendt til:

Ansøger

- Husdyrbruget på adressen Hovevej 81, 6971 Spjald.

Konsulent:

- SAGRO V. Karen v. Thomasen, Majsmarken 1, 7190 Billund. E-mail kvt@sagro.dk

Følgende matrikelejer der ligger nabo til matr. nr. 4a Hovedejerlavet, Hover:

Beliggenhedsadresse	Beliggenheds_postnr
Hovervej 79	6971 Spjald
Hovergårdevej 4	6971 Spjald
Hvingelvej 45	6971 Spjald
Hovervej 81	6971 Spjald
Hvingelvej 43	6971 Spjald
Hedevej 2	6971 Spjald
Præstevej 6	6971 Spjald
Hovervej 70	6971 Spjald
Hvingelvej 45	6971 Spjald
Hovervej 85	6971 Spjald

Kopi af afgørelsen er sendt til:

- Konsulent: SAGRO V. Karen v. Thomasen, Majsmarken 1, 7190 Billund. E-mail kvt@sagro.dk
- Ringkøbing-Skjern museum, Arkæologisk Afdeling v/Torben Egebjerg, e-mail: post@arkvest.dk
- Dansk Ornitologisk Forening, e-mail: natur@dof.dk, ringkoebing-skjern@dof.dk
- Sundhedsstyrelsen, Lyseng Allé 1, 8270 Højbjerg, e-mail: senord@sst.dk
- Ferskvandsfiskeriforeningen for Danmark, Vormstrupvej 2, 7540 Haderup, e-mail: nb@ferskvandsfiskeriforeningen.dk
- Danmarks Naturfredningsforenings Lokalkomité for Ringkøbing-Skjern Kommune, e-mail: dnringkoebing-skjern-sager@dn.dk
- Danmarks Sportsfiskerforbund, Skyttevej 4, 7182 Bredsten, e-mail: post@sportsfiskerforbundet.dk
- Danmarks Sportfiskerforbund, e-mail: lbt@sportsfiskerforbundet.dk,
- Friluftsrådet Midt-Vest, e-mail: midtvestjylland@friluftsradet.dk

Bilag 1. Situationsplan

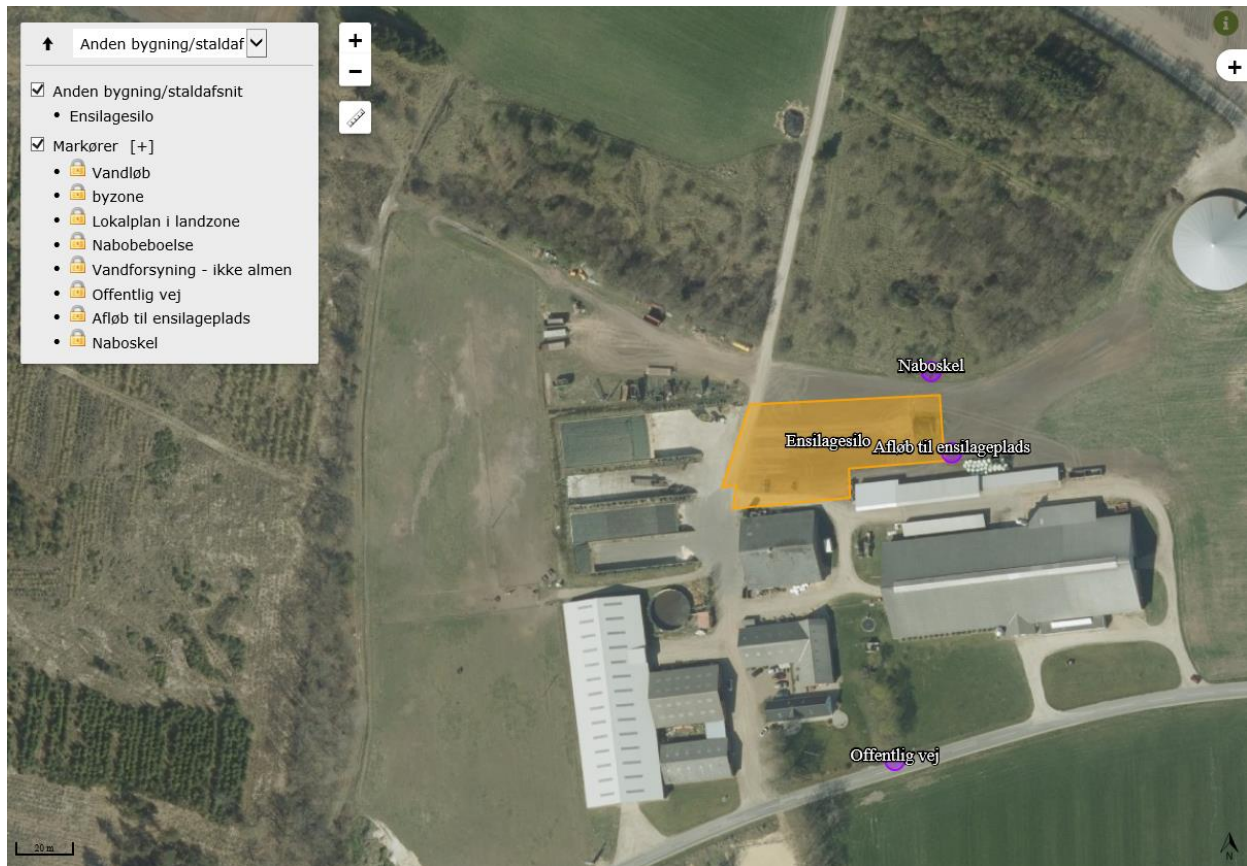

Bilag 2. Afstandskrav jf. husdyrlovens § 8, stk. 1.

1. 25 meter til ikke almene vandforsyningsanlæg
2. 50 meter til almene vandforsyningsanlæg
3. 15 meter til vandløb (herunder dræn) og søer
4. 15 meter til offentlig vej og privat fællesvej.
5. 25 meter til levnedsmiddelvirksomhed
6. 30 meter til naboskel.