

Tillæg nr. 1 til §16b-miljøtilladelse på husdyrbruget på adressen Langdyssevej 3, 6950 Ringkøbing
4. december 2023

Returadresse
Land, By og Kultur – Land og Vand
Smed Sørensens Vej 1, 6950 Ringkøbing

**NATURENS
RIGE**

Ejer af husdyrbruget på
Langdyssevej 3
6950 Ringkøbing

Sagsbehandler
Poul Bennetzen
Direkte telefon
9974 1560
E-post
Poul.Bennetzen@rksk.dk
Dato
4. december 2023
Sagsnummer
23-015191

Tillæg nr. 1 til (§16b) miljøtilladelse af 25. februar 2019
gældende for husdyrbruget på adressen
Langdyssevej 3, 6950 Ringkøbing



Virksomhedens art:
Matrikel nr.:
Betegnelse:
Tilsynsmyndighed:
Kvalitetssikret af:

Landbrug med kvæg.
3a m.fl. Degneboligen, Ølstrup
Husdyrbrug omfattet af §16b i husdyrbrugsloven
Ringkøbing-Skjern Kommune
Anne Marie Susgaard, Ringkøbing-Skjern kommune

Indholdsfortegnelse

Stamblad:	4
Oplysninger om husdyrbruget:	4
Ændringer til den eksisterende (§16b)miljøtilladelse af 25. februar 2019:.....	5
Meddelelse af tillæg nr. 1 til (§16b)miljøtilladelse.....	6
Baggrund og kort resumé.....	6
Vurdering af status som IE-husdyrbrug.....	6
Biaktiviteter	6
Afgørelsen.....	6
Vilkår for tillæg nr. 1 til (§16b)miljøtilladelse	8
Generelt.....	8
Nye opbevaringsanlæg.....	8
Formalia	8
Lovgrundlag	8
Høring og offentliggørelse	9
Klagevejledning	9
Udnyttelse, kontinuitet og revurdering	10
Erhvervsmæssigt nødvendig for ejendommens drift som landbrugsejendom.	12
Beskrivelse af husdyrbruget.....	12
Lokalisering.....	15
Forbudszoner.....	15
Afstandskrav	16
Beskyttelseslinjer	17
Samlet vurdering af lokalisering.....	17
Påvirkning af landskab	17
Værdifulde kulturmiljøer	17
Samlet vurdering af påvirkningen af landskab	19
Påvirkning af vilde planter og dyr.....	19
Ammoniak påvirkning af natur	19
Påvirkningen af nærmeste Kategori 1-Natur, Kategori 2-natur, Kategori 3-natur, påvirkning af bilag IV-arter	21
Påvirkning af jord grundvand og overfladevand.....	21
Påvirkning af naboer	22
Lugt	22
Støj og rystelser.....	22

Lys, fluer, skadedyr, støv, transport og døde dyr.....	22
Samlet vurdering af påvirkning af nabogener.....	22
Anvendelse af BAT (bedste tilgængelige teknik).....	23
Alternative løsninger.....	23
0-alternativ.....	23
Konklusion	23
Bilag 1: Beplantning.....	24
Bilag 2: Bygningsoversigt.....	25
Bilag 3: Arealmæssige ændringer	26
Bilag 4: Lugt.....	26
Bilag 5: Naboer der er udvalgt til høring	27
Bilag 6: Natur	28

Stamblad:

Bedriftens ejer og driftsansvarlig	Ejer af husdyrbruget på adressen Langdyssevej 3 6950 Ringkøbing
Bedriftens adresse	Langdyssevej 3 6950 Ringkøbing
Bedriftens miljøkonsulent og ansvarlige for miljøkonsekvensrapporten.	Vestjysk Herningvej 3 6950 Ringkøbing v. Rikke Mogensen Fastnet telefon: 96814223 E-mail: rim@vestjysk.dk
Kommune	Ringkøbing-Skjern Kommune
Ejendomsnummer	7600021924
Bedriftens betegnelse	Husdyrbrug omfattet af § 16b i Bekendtgørelse af lov om miljøgodkendelse m.v. af husdyrbrug
Ansøgning nr.	242247, indsendt d. 31-10-2023, ver. 1

Oplysninger om husdyrbruget:

Stalde og produktioner:

Staldnavn	Staldstørrelse (m ²)	Produktionsareal (m ²)	Dyretype	Staldsystem	Antal måneder hvor dyr skal være udegående
Eksisterende staldafsnit					
Gl. kalvestald	256	62	Alle kvæg, Heste, Får og Geder	Dybstrøelse	5
Ungdyrstald	256	166	Flexgruppe: Alle kvæg	Sengestald med spalter (bagskyl eller ringkanal)	5
Kostald - Syd	2.806	1.508	Flexgruppe: Alle kvæg	Sengestald med spalter (bagskyl eller ringkanal)	0
		250	Flexgruppe: Alle kvæg	Dybstrøelse	0
Kostald - Nord	1.519	445	Flexgruppe: Alle kvæg	Sengestald med spalter (bagskyl eller ringkanal)	0
		438	Flexgruppe: Alle kvæg	Dybstrøelse	0

Dyretype og staldsystemer som indgår i flexgruppen	
Alle kvæg, Heste, Får og Geder; Dybstrøelse	Alle kvæg; Sengestald med spalter (bagskyl eller ringkanal)
Malkekøer, kvier og stude. Dybstrøelse	Malkekøer, kvier og stude. Sengestald med spalter (kanal, bagskyl eller ringkanal)
Ammekøer, slagtekalve (over 6 mdr.). Dybstrøelse	Ammekøer, slagtekalve (over 6 mdr.). Sengestald med spalter (kanal, bagskyl eller ringkanal)
Kalve, (under 6 mdr.). Dybstrøelse	
Heste. Dybstrøelse	Alle kvæg; Dybstrøelse
Får og geder. Dybstrøelse	Malkekøer, kvier og stude. Dybstrøelse
	Ammekøer, slagtekalve (over 6 mdr.). Dybstrøelse
	Kalve, (under 6 mdr.). Dybstrøelse

Opbevaringslagre

Navn	Lagertype	Størrelse (m ³)	Overfladeareal (m ²)
Eksisterende opbevaringslagre			
Gl. gyllebeholder, øst	Flydende	1.585	384
Ny gyllebeholder	Flydende	3.000	760

Navn	Lagertype	Størrelse (m ²)	Gødningstype
Eksisterende møddingsplads/ensilagepladser			
Møddingsplads	Fast	129	Kvæg, heste får og geder
Ensilagesilo	Fast	450	
Ensilagesilo	Fast	800	
Ensilagesilo	Fast	450	
Ensilagesilo	Fast	150	
Udvidelse af eksisterende 4 stk. ensilagesiloer med 10 meter			
Ensilagesilo	Fast	506	

Ændringer til den eksisterende (§16b) miljøtilladelse af 25. februar 2019:

- De eksisterende 4 stk. ensilagesiloer forlænges hver med 10 meter mod nord. I alt en udvidelse af ensilagepladserne på (10m *44m) 440 m².

Meddelelse af tillæg nr. 1 til (§16b) miljøtilladelse

Baggrund og kort resumé

Ringkøbing-Skjern Kommune modtog den 31. oktober 2023 en ansøgning om tillæg nr. 1 til (§16b) miljøtilladelse af husdyrbruget beliggende på adressen Langdyssevej 3, 6950 Ringkøbing.

Tidligere miljøtilladelse

Der er den 25. februar 2019 meddelt (§16b) miljøtilladelse til husdyrbruget på Langdyssevej 3, 6950 Ringkøbing i henhold til husdyrbrugsloven §16b.

Kort resumé

Ansøgningen om tillæg nr. 1 til (§16b) miljøtilladelse omfatter hele husdyrbruget. En forlængelse af de eksisterende 4 stk. ensilagesiloer mod nord med 10 meter. I alt en udvidelse af ensilagepladserne på (10m *44m) 440 m².

Ammoniak og lugt reduceres ved:

- At der er udegående dyr på ejendommen i minimum 5 måneder om året.

Vurdering af status som IE-husdyrbrug

Det er i ansøgningen oplyst, at husdyrbruget på Langdyssevej 3, 6950 Ringkøbing ikke er et IE-husdyrbrug, da husdyrbruget er en kvægejendom.

Biaktiviteter

Ingen

Afgørelsen

Ringkøbing-Skjern Kommune meddeler hermed tillæg nr. 1 til (§16b) miljøtilladelse på husdyrbruget på ejendommen matr. nr. 3a Degneboligen, Ølstrup beliggende på adressen Langdyssevej 3, 6950 Ringkøbing. Afgørelsen meddeles i medfør af § 16b i Husdyrbrugsloven og på de angivne vilkår.

Tillægget omfatter følgende ændringer på husdyrbruget i forhold til (§16b) miljøtilladelse dateret 25. februar 2019:

- De eksisterende 4 stk. ensilagesiloer forlænges hver med 10 meter mod nord. I alt en udvidelse af ensilagepladserne på (10m *44m) 440 m².

Afgørelse om tillæg nr. 1 til (§16b) miljøtilladelse sker på baggrund af ansøgning skema nr. 242247, indsendt den 31. oktober 2023, version 1.

Afgørelsen om tillæg nr. 1 til (§16b) miljøtilladelse af husdyrbruget Langdyssevej 3, 6950 Ringkøbing meddeles på baggrund af, at Ringkøbing-Skjern Kommune vurderer, at ansøger har truffet de nødvendige foranstaltninger for at forebygge og begrænse forurening ved anvendelse af bedst

tilgængelige teknik, og at husdyrbruget i øvrigt kan drives på stedet, uden at påvirke omgivelserne på en måde, som er uforenelig med hensynet til naboer, landskab, natur og miljø.

Der gøres opmærksom på, at alle ændringer af eksisterende afløb som udgangspunkt skal godkendes.

Der gøres hermed opmærksom på, at dette tillæg til (§16b) miljøtilladelse ikke fritager fra krav om tilladelse, godkendelse, eller dispensation efter anden lovgivning, herunder Museumsloven. Eventuelt byggeri/ombygning må først påbegyndes, når der ligger en særskilt tilladelse til igangsættelse af byggeriet.

Forholdet til museumsloven

Der gøres opmærksom på, at sten og jorddiger, der er omfattet af bestemmelserne i Museumsloven §29a, ikke må beskadiges eller sløjfes uden dispensation fra Ringkøbing-Skjern Kommune.

Der foreligger særlige regler for jordbearbejdning omkring gravhøje bl.a. må der ikke foretages jordbehandling, gødes eller plantes (herunder også juletræer og lignende) inden for en afstand af 2 meter fra højens yderste kant jf. §29 f i museumsloven.

Information om diger og gravhøje kan findes på www.miljoeportal.dk.

Vi anmoder om, at Ringkøbing-Skjern Kommune bliver orienteret, såfremt der sker ændringer i ejerforhold eller af driftsansvarlig.

Vilkår for tillæg nr. 1 til (§16b)miljøtilladelse

Konkrete bestemmelser i lovgivningen, som er generelt gældende for landbrug, er som hovedregel, ikke nævnt i dette tillæg til miljømiljøtilladelse. Tillæg til (§16b)miljøtilladelse meddeles på de nedenstående vilkår.

Generelt

- 1) Husdyrbruget skal placeres, indrettes og drives i overensstemmelse med de oplysninger, der fremgår af ansøgningen og med de eventuelle ændringer, der fremgår af tillægget til miljøtilladelsen.
- 2) Tillæg nr. 1 til (§16b)miljøtilladelse skal være udnyttet inden 6 år fra afgørelsen er meddelt. Hvis tillæg nr. 1 til miljøtilladelsen kun bliver delvist udnyttet bortfalder den del der ikke er udnyttet.
- 3) Udnyttelse anses for, at foreligge når byggeriet faktisk er afsluttet eller ved konstatering af, at det der er truffet afgørelse om, faktisk er gennemført. Se i øvrigt afsnit om udnyttelse, kontinuitet og revurdering i Formalia.
- 4) De vilkår, der vedrører driften, skal være kendt af de ansatte, der er beskæftiget med den pågældende del af driften.

Nye opbevaringsanlæg

- 5) De eksisterende 4 stk. ensilagesiloer forlænges hver med 10 meter mod nord. I alt en udvidelse af ensilagepladserne på (10m *44m) 440 m², se bilag 2
- 6) Det nye byggeri skal opføres således, at valg af byggemateriale og farver vil falde i harmoni med de eksisterende bygninger og det omgivende landskab. Farver skal derfor være afdæmpede nuancer, og materialer skal være ikke reflekterende.

Formalia

Lovgrundlag

Tillæg nr. 1 til (§16b)miljøtilladelse er givet på baggrund af husdyrbrugsloven, hvor krav efter VVM-direktivet, habitatdirektivet og IE-direktivet samt i et vist omfang regler fra miljøbeskyttelsesloven og planlovens landzoneregler varetages.

Tillæg nr. 1 til (§16b)miljøtilladelse suppleres af generelle regler i husdyrgodkendelsesbekendtgørelsen og den generelle regulering i husdyrgødningsbekendtgørelsen.

Grundlaget for tillæg nr. 1 til (§16b)miljøtilladelse var på godkendelsestidspunktet:

- Kommuneplan 2021-2033
- Husdyrbrugsloven, Lov om miljøgodkendelse m.v. af husdyrbrug nr. 1572 af 20. december 2006 senest ændret i bekendtgørelse af lov om husdyrbrug og anvendelse af gødning m.v. nr. 520 af 1. maj 2019
- Husdyrgodkendelsesbekendtgørelsen, bekendtgørelse om godkendelse og tilladelse m.v. af husdyrbrug nr. 443 af 26. april 2023

- Bekendtgørelse om miljøregulering af dyrehold og om opbevaring af gødning nr. 2243 af 29. november 2021 (Husdyrgødningsbekendtgørelsen)
- Bekendtgørelse om jordbrugsvirksomheders anvendelse af gødning nr. 1142 af 10. juli 2022 (gødningsanvendelsesbekendtgørelse)
- Bekendtgørelse af lov om naturbeskyttelse, nr. 1392 af 4. oktober 2022 (Naturbeskyttelsesloven).
- Bekendtgørelse om udpegning og administration af internationale naturbeskyttelsesområder samt beskyttelse af visse arter nr. 2091 af 12. november 2021
- Bekendtgørelse om affald, nr. 2512 af 10. december 2021 (Affaldsbekendtgørelsen).
- Bekendtgørelse om indretning, etablering og drift af olietanke, rørsystemer og pipelines nr. 1257 af 27. november 2019 (Olietankbekendtgørelsen).

Der gøres opmærksom på, at ansøger selv har ansvar for at indhente nødvendige godkendelser/tilladelser i henhold til anden lovgivning.

Høring og offentliggørelse

Udkastet til tillæg nr. 1 til (§16b)miljøtilladelsen har været i 2 ugers høring hos ansøger, konsulent og naboer fra 13. november 2023 til den 27. november 2023.

Kommune har ved nabohøringen valgt, at det udelukkende er de nærmeste naboer nordvest/vest for husdyrbruget der skal høres.

Baggrunden er, at både de eksisterende ensilagesiloer og udvidelsen af ensilagesiloer ligger nordvest for husdyrbruget. Derudover medfører forlængelsen af ensilagesiloer ikke forøgede lugtgener i forhold til §16b miljøtilladelsen dateret 23. februar 2023.

I forbindelse med høringen er der ikke indkommet bemærkninger til det ansøgte.

Afgørelse om tillæg nr. 1 til (§16b)miljøtilladelsen vil blive offentliggjort den 4. december 2023 på Ringkøbing-Skjern Kommunes hjemmeside på www.rksk.dk/om-kommunen/annoncering/landbrug.

Klagevejledning

I henhold til Bekendtgørelse af lov om miljøgodkendelse m.v. af husdyrbrug kapitel 7, kan der klages over tillægget til miljøtilladelsen af ansøgeren, Miljøministeriet, samt enhver, der må antages, at have en individuel væsentlig interesse i sagens udfald. Der kan desuden klages af de myndigheder og organisationer, der angivet i lovens § 85-87.

Ved klage, kan Miljø- og Fødevarerklagenævnet bestemme, at klagen har opsættende virkning på udnyttelsen.

Udnyttelse af tillægget til miljøtilladelsen i klageperioden og imens eventuel klage behandles, sker på eget ansvar.

Ansøgeren vil få besked, hvis der klages over afgørelsen.

For behandling af klager, der indbringes for nævnet, herunder anmodning om genoptagelse, betaler klager et gebyr på 900 kr. for privatpersoners og 1.800 kr. for virksomheders og organisationers vedkommende.

Klagegebyret tilbagebetales, hvis du får helt, eller delvis medhold i din klage, hvis den påklagede afgørelse ændres, eller ophæves, eller klagen afvises, som følge af overskredet frist, manglende klageberettigelse, eller fordi klagen ikke er omfattet af klagenævnets kompetence.

Ønskes afgørelsen prøvet ved domstolene, skal søgsmål ifølge § 90 i Bekendtgørelse af lov om miljøgodkendelse m.v. af husdyrbrug være anlagt inden 6 måneder efter, at sagen er offentliggjort.

Klagefristen er 4 uger og regnes fra datoen for offentliggørelsen. Klagen skal være modtaget og registreret senest den 2. januar 2024.

Indsendelse af klage

Det er obligatorisk for klager, at bruge Miljø- og Fødevareklagenævnets digitale Klageportal, med mindre, du har fået en tilladelse fra Miljø- og Fødevareklagenævnet, der fritager dig for, at anvende den digitale Klageportal. I nedenstående tekst kan du se, hvordan du skal bruge den digitale Klageportal.

Digital Klageportal

Hvis du ønsker, at klage over denne afgørelse, kan du klage til Miljø- og Fødevareklagenævnet. Du klager via Klageportalen, som du finder på dette link: <https://naevneneshus.dk/start-din-klage/miljoe-og-foedevareklagenævnet/>

Klagen sendes gennem Klageportalen til den myndighed, der har truffet afgørelsen. En klage er indgivet, når den er indsendt til Miljø- og Fødevareklagenævnet, og når du har indbetalt klagegebyret. Du betaler gebyret via elektronisk overførsel eller ved giroindbetaling.

Anmodning om fritagelse for indsendelse, via klageportal

Miljø- og Fødevareklagenævnet skal, som udgangspunkt, afvise en klage, der ikke er indsendt via Klageportalen. Hvis du ønsker, at blive fritaget for at bruge Klageportalen, skal du sende din klage og en begrundet anmodning til Ringkøbing-Skjern Kommune, Smed Sørensens Vej 1, 6950 Ringkøbing. Ringkøbing-Skjern Kommune videresender herefter anmodningen til Miljø- og Fødevareklagenævnet, som træffer afgørelse om, hvorvidt din anmodning kan imødekommes.

Hjælp til klage

Miljø- og Fødevareklagenævnet stiller i et vist omfang, en supportfunktion til rådighed ved oprettelse af en klage. Supportfunktionen kan kontaktes pr. tlf.: 7240 5600, eller på mail: nh@naevneneshus.dk. De kan kontaktes på følgende tidspunkter: man.-fre. 9.00-15.00.

Udnyttelse, kontinuitet og revurdering

En miljøtilladelse efter § 16b i husdyrbrugsloven bortfalder, hvis den ikke er udnyttet inden 6 år efter at tilladelsen er meddelt. Miljøtilladelsen anses for udnyttet, når byggeriet faktisk er afsluttet. Hvis der ikke foreligger et byggeri anses en miljøtilladelsen for udnyttet, når det konstateres, at det, der er truffet afgørelse om, faktisk er gennemført.

En udnyttet miljøtilladelse kan bortfalde helt eller delvist, hvis den efterfølgende ikke har været udnyttet i 3 på hinanden følgende år. Udnyttelsen forudsætter at mindst 25 % af det godkendte produktionsareal udnyttes driftsmæssigt og at den driftsmæssige udnyttelse ikke på noget tidspunkt ophører i 3 på hinanden følgende år. Driftsmæssig udnyttelse kræver, at der er dyr på produktionsarealerne svarende til mindst 50 % af det mulige ifølge dyrevelfærdskravene.

På vegne af Teknik- og Miljøudvalget



Ivan Thesbjerg
Afdelingsleder
Land og Vand, Landbrug
Ringkøbing-Skjern Kommune



Poul Bennetzen
Land og Vand, Landbrug
Ringkøbing-Skjern Kommune

Kopi af udkast til tillæg nr. 1 til (§16b) miljøtilladelse er sendt til:

Ansøger:

- Ejer af husdyrbruget på adressen Langdyssevej 3, 6950 Ringkøbing.

Konsulent:

- Vestjysk, Herningvej 3, 6950 Ringkøbing v. Rikke Mogensen, e-mail: rim@vjl.dk

Nærmeste naboer mod vest/nordvest for husdyrbruget:

- Se bilag 5

Kopi af tillæg nr. 1 til (§16b) miljøtilladelse er sendt til:

- Konsulent Vestjysk, Herningvej 3, 6950 Ringkøbing v. Rikke Mogensen, e-mail: rim@vjl.dk
- Ringkøbing-Skjern museum, Arkæologisk Afdeling v/Torben Egebjerg, e-mail: post@arkvest.dk
- Rådet for Grøn Omstilling, 1208 København K, e-mail: husdyr@rgo.dk
- Dansk Ornitologisk Forening, e-mail: natur@dof.dk, ringkoebing-skjern@dof.dk
- Sundhedsstyrelsen, e-mail: sst@sst.dk
- Ferskvandsfiskeriforeningen for Danmark, Vormstrupvej 2, 7540 Haderup, e-mail: nb@ferskvandsfiskeriforeningen.dk
- Danmarks Naturfredningsforenings Lokalkomité for Ringkøbing-Skjern Kommune, e-mail: dnringkoebing-skjern-sager@dn.dk
- Danmarks Sportsfiskerforbund, Skyttevej 4, 7182 Bredsten, e-mail: post@sportsfiskerforbundet.dk
- Danmarks Sportsfiskerforbund, e-mail: lbt@sportsfiskerforbundet.dk
- Friluftsrådet Midt-Vest, e-mail: Ringkoebing-skjern@friluftsraadet.dk og lokalraad@friluftsraadet.dk
- Foreningen Greenpeace Danmark: info.dk@greenpeace.org

Miljøvurderingen

I henhold til husdyrgodkendelsesbekendtgørelsen skal Kommunalbestyrelsen ved afgørelsen om tilladelse efter § 16b i husdyrbrugloven vurdere, om den ansøgte etablering, udvidelse eller ændring af husdyrbruget kan indebære væsentlig virkning på miljøet, herunder i forhold til omgivelsernes sårbarhed og kvalitet, i forhold til navnlig

- 1) landskabelige værdier,
- 2) natur med dens bestande af vilde planter og dyr og deres levesteder, herunder områder, der er beskyttet mod tilstandsændringer eller fredet, udpeget som internationalt naturbeskyttelsesområde eller udpeget som særlig sårbart over for næringsstofpåvirkning,
- 3) jord, grundvand og overfladevand, og
- 4) lugt-, støj-, rystelses-, støv-, flue-, transport- og lysgener, uhygiejniske forhold, affaldsproduktion m.v.

Kommunalbestyrelsen skal ved vurderingen inddrage alle etableringer, udvidelser og ændringer af husdyrbruget, der er godkendt, tilladt eller afgjort efter anmeldelse inden for de seneste 8 år før kommunalbestyrelsens afgørelse.

Erhvervsmæssigt nødvendig for ejendommens drift som landbrugsejendom.

Ansøgningen omfatter opførelse af:

- De eksisterende 4 stk. ensilagesiloer forlænges hver med 10 meter mod nord. I alt en udvidelse af ensilagepladserne på (10m *44m) 440 m².

Ringkøbing-Skjern Kommune vurderer, at udvidelsen af ensilagesiloerne er en naturlig udvidelse af husdyrbruget, som er erhvervsmæssig nødvendig for ejendommens drift som landbrugsejendom.

Beskrivelse af husdyrbruget

Ansøgt drift

Stalde og produktioner Ansøgt drift						
Staldnavn	Staldstørrelse (m ²)	Ventilation	Kildehøjde	Produktion	Antal måneder udegående	Produktionsareal (m ²)

Gl. kalvestald	256	Naturlig ventilation	3 m	(#618852) Flexgruppe: Alle kvæg, Heste, Får og Geder; Dybstrøelse	5	62
Ungdyrstald	256	Naturlig ventilation	3 m	(#618855) Flexgruppe: Alle kvæg; Sengestald med spalter (bagskyl eller ringkanal)	5	166
Kostald - Syd	2806	Naturlig ventilation	6 m	(#618863) Flexgruppe: Alle kvæg; Sengestald med spalter (bagskyl eller ringkanal)	0	1508
				(#618858) Flexgruppe: Alle kvæg; Dybstrøelse	0	250
Kostald - Nord	1519	Naturlig ventilation	6 m	(#618865) Flexgruppe: Alle kvæg; Sengestald med spalter (bagskyl eller ringkanal)	0	445
				(#618864) Flexgruppe: Alle kvæg; Dybstrøelse	0	438
Sum						2869

Områder, hvor dyrene ikke kan opholde sig og/eller ikke har mulighed for at gødningsafsætte, medregnes ikke som produktionsareal.

Kommunens bemærkninger

Staldstørrelsen/produktionsarealerne er uændret i forhold til (§16b) miljøtilladelse dateret 25. februar 2019.

Det vil sige:

- At den gamle kalvestald anvendes til opstaldning af heste i vinterperioden. Stalden står derfor tom mindst 5 måneder i sommerperioden.
- At ungdyrstalden anvendes som buffer til de eksisterende stalde. Dyretypen er derfor flexgrupper, alle kvæg. Stalden står tom mindst 5 måneder i sommerperioden.

Nudrift

Stalde og produktioner Nudrift						
Staldnavn	Staldstørrelse (m ²)	Ventilation	Kildehøjde	Produktion	Antal måneder udegående	Produktionsareal (m ²)

Gl. kalvestald	256	Naturlig ventilation	3 m	(#618868) Flexgruppe: Alle kvæg, Heste, Får og Geder; Dybstrøelse	5	62
Ungdyrstald	256	Naturlig ventilation	3 m	(#618869) Flexgruppe: Alle kvæg; Sengestald med spalter (bagskyl eller ringkanal)	5	166
Kostald - Syd	2806	Naturlig ventilation	6 m	(#618871) Flexgruppe: Alle kvæg; Dybstrøelse	0	250
				(#618870) Flexgruppe: Alle kvæg; Sengestald med spalter (bagskyl eller ringkanal)	0	1508
Kostald - Nord	1519	Naturlig ventilation	6 m	(#618873) Flexgruppe: Alle kvæg; Dybstrøelse	0	438
				(#618872) Flexgruppe: Alle kvæg; Sengestald med spalter (bagskyl eller ringkanal)	0	445
Sum						2869

Nudriften er reguleret af (§16b)miljøtilladelse dateret 25. februar 2019.

8-års drift

Stalde og produktioner 8 års drift 2009						
Staldnavn	Staldstørrelse (m ²)	Ventilation	Kildehøjde	Produktion	Antal måneder udegående	Produktionsarea (m ²)
Gl. kalvestald	256	Naturlig ventilation	3 m	(#618854) Kalve, (under 6 mdr.). Dybstrøelse	0	62
Ungdyrstald	256	Naturlig ventilation	3 m	(#618857) Malkekøer, kvier og stude. Sengestald med spalter (kanal, bagskyl eller ringkanal)	0	166
Kostald - Syd	2806	Naturlig ventilation	6 m	(#618862) Malkekøer, kvier og stude. Dybstrøelse	0	250
				(#618860) Malkekøer, kvier og stude. Sengestald med spalter (kanal, bagskyl eller ringkanal)	0	1508
Sum						1986

8-års driften er nudriften i (§16b)miljøtilladelse . Der benyttes derfor det eksisterende staldanlæg incl. den gamle kalvestald og ungdyrstald.

Produktioner med miljøteknologi

Ingen miljøteknologi

Gødningsoptbevaringsanlæg

Navn	Lagertype	Yderligere oplysninger	Bedste tilgængelige opbevaringsteknik	Dimension	Areal (m ²)
Ansøgt drift					
Gl gyllebeholder, øst 1585 m ³	Flydende				384
Møddingsplads	Fast				129
Ny gyllebeholder 3000 m ³	Flydende				760
Nudrift					
Gl gyllebeholder, øst 1585 m ³	Flydende				384
Møddingsplads	Fast				129
Ny gyllebeholder 3000 m ³	Flydende				760
8 års drift					
Gl gyllebeholder, øst 1585 m ³	Flydende				384
Møddingsplads	Fast				129
Gl gyllebeholder vest 1500 m ³	Flydende				379

Bemærkning

Gyllebeholder og møddingsplads er uændret fra nudrift til den ansøgte drift.

I nudriften tages Gl. gyllebeholder på 1.500 m³ ud af drift og erstattes af en 3.000 m³ gyllebeholder. Den nye gyllebeholder på 3.000 m³ er endnu ikke opført.

Opbevaringsanlæg med miljøteknologi

Ingen miljøteknologi

Lagerregnskab og opbevaringskapacitet

Uændret i forhold til (§16b) miljøtilladelsen dateret 25. februar 2019.

Lokalisering

Forbudszoner

Indenfor forbudszonerne må der ikke etableres nybyggeri (husdyranlæg og gødnings- og ensilageopbevaringsanlæg) eller udvidelser/ændringer i eksisterende bygninger, der medfører forøget forurening.

Område	Afstandskrav	Afstand målet fra hvor de eksisterende ensilagepladser bliver forlænget
By - og sommerhuszoner	50 meter	>50 meter
Lokalplanområder	50 meter	>50 meter
Nabobeboelsesbygninger	50 meter	> 50 meter
Afstand til kategori 1-natur og kategori 2-natur*	10 meter	>10 meter

* Ensilageopbevaringsanlæg er ikke omfattet af kravet

Vurdering

De lovpligtige afstandskrav er overholdt mht. de forlængede ensilagesiloer.

Afstandskrav

Til husdyranlæg generelt (stald, opbevaringslager og/eller ensilage- opbevaringsanlæg) er der faste afstandskrav for at beskytte imod forurening eller væsentlige gener fra anlæggene.

Afstandskravene gælder kun for nybyggeri, og eksisterende anlæg er derfor ikke omfattet af bestemmelsen.

Type	Afstandskrav (m)	Mindste afstand til forlængelse af de eksisterende ensilagepladser (m)
Vandforsyning til < 10 ejendomme	25	>25 meter
Vandforsyning til > 10 ejendomme	50	>50 meter
Vandløb, dræn og søer * ¹	15	>15 meter
Offentlig vej, privat fællesvej	15	>15 meter
Levnedsmiddelvirksomhed	25	>25 meter
Beboelse på samme ejendom * ²	15	<15 meter
Naboskel	30	<30 meter

*¹ Fra åbne vandløb og til søer med et areal, der er større end 100 m² skal der være mere end 100 meter til opbevaringsanlæg for flydende husdyrgødning.

*² Ensilageopbevaringsanlæg er ikke omfattet af kravet

De lovpligtige afstandskrav til er overholdt mht. de forlængede ensilagesiloer.

Da de lovpligtige afstandskrav er overholdt, vurderes en forlængelse af ensilagesiloerne med 10 meter mod nord derfor, placeringsmæssigt, ikke at give væsentlige gener for omgivelserne eller væsentlig risiko for forurening.

Bemærkning

For vurdering af øvrige afstandskrav til staldanlæg henvises til (§16b) miljøtilladelse dateret 25. februar 2019.

Beskyttelseslinjer

Naturbeskyttelseslovens bestemmelser om bygge- og beskyttelseslinjer skal sikre, at de nærmeste omgivelser ved søer og åer samt omkring fortidsminder, skove og kirker friholdes for bebyggelse eller andre væsentlige landskabelige indgreb.

Der er ved behandlingen af sagen taget stilling til nedenstående beskyttelseslinjer, og det er med X angivet, om nybyggeri på ejendommen ligger indenfor eller udenfor linjerne.

Beskyttelseslinje	Indenfor (x)	Udenfor (x)	Beskyttelseslinje	Indenfor (x)	Udenfor (x)
Klitfredede arealer		X	Skove		X
Strand		X	Fortidsminder		X
Søer		X	Kirker	X	
Vandløb		X			

Ejendommens eksisterende staldanlæg og udvidelsen af de 4 stk. ensilagesiloer ligger indenfor kirkezone II.

Kommunen vurderer, at byggeriet er under 8,5 m og derfor skal de kirkelige myndigheder ikke høres.

Det er på baggrund af ovenstående Ringkøbing-Skjern Kommunes vurdering, at udvidelsen af ensilagesiloerne ikke er i modstrid med de hensyn, der skal tages i forhold til ovennævnte emner.

Samlet vurdering af lokalisering

Idet udvidelsen af ensilagesiloerne ligger udenfor forbudszoner, alle afstandskrav er overholdt og anlæggets placering ikke er i strid med beskyttelseslinjer, er det Ringkøbing-Skjern kommunes vurdering, at udvidelsen af ensilagesiloerne ikke placeringsmæssigt vil give anledning til væsentlige gener for omgivelserne eller væsentlig risiko for forurening.

Påvirkning af landskab

Husdyrbruget og udvidelsen af de 4 ensilagesiloer ligger uden for de områder, som i kommuneplanen er udpeget som geologiske interesseområder, bevaringsværdige landskaber, større uforstyrrede landskaber men inden for værdifulde kulturmiljøer.

Værdifulde kulturmiljøer

Husdyrbruget og udvidelsen af de 4 ensilagesiloer ligger inden for det værdifulde kulturmiljø.

Mere end 150 gravhøje fra bondestenalder og bronzealder ligger i et 20 km langt, bredt bånd gennem landskabet. Tolkes som vejføring fra oldtiden. Høj fortællerværdi, men vil kun kunne opleves lokalt, for eksempel ved Nihøje (ved Øster Lem Hede).

Udpegningen af værdifulde kulturmiljøer i kommuneplanen udelukker ikke, at landskabet videreudvikles, men udpegningerne sikrer, at udviklingen sker med viden om og under hensyntagen til de kulturhistoriske værdier.

Kommunen vurderer, at udvidelsen af ensilagesiloerne ikke er strid med hensynet til de kulturhistoriske interesser, idet de ligger i tilknytning til den eksisterende bygningsmasse på husdyrbruget.

Landskabsvurdering

Husdyrbruget og udvidelsen af de 4 stk. ensilagesiloer ligger i landskabstypen Skovbjerg Bakkeø Landbrugslandskab

Landskabets kendetegn Landskabsområdet ligger i den østlige del af kommunen og er kendetegnet af et landbrugslandskab på et bakket terræn. Landskabsområdet er en del af en større bakkeø, Skovbjerg Bakkeø, og der findes små terrænlavninger på tværs af det højtliggende terræn.

Bebyggelsen ligger som spredte gårde, og stort landbrugsbyggeri er en væsentlig del af bebyggelsesstrukturen. Landskabsområdet rummer få bevoksninger, og hegn er hovedsageligt enkeltrækkede og fragmenterede.

Terrænet og mangel på bevoksning skaber middelstore landskabsrum og stedvist landskabsrum af stor skala. Området er også visse steder præget af udsigter over et intensivt landbrugslandskab.

Åbne afgræssede enge uden megen bevoksning ses i terrænlavningerne.

Landskabet er generelt påvirket af tekniske anlæg i form af vindmøller, højspændingsledninger og industri.

Landbrugsbyggeri/stort byggeri i det åbne land

Landskabet har kapacitet til indpasning af landbrugsbyggeri i alle skala.

Det er væsentligt, at nyt byggeri tilpasses det eksisterende byggeri, så den samlede bygningsmasse fremstår ensartet og harmonisk i landskabsbilledet.

Landbrugsbyggeri og stort markant byggeri ligger generelt med en åben afgrænsning og uden grøn beplantning. Landbrugsbyggeri indgår derved i udsigterne i både dette landskabsområde og udsigterne i de omgivende landskabsområder. Nyt byggeri bør efterligne karaktertrækket ved ikke være omkranset af bevoksning, men kan afskærmes af fragmenteret beplantning, som er karakteristisk for landskabsområdet. I terrænlavningerne bør der kun etableres byggeri i lille skala.

Bygningsbeskrivelse

De eksisterende ensilagesiloer forlænges med 10 meter mod nord, i alt (10m *44m) 440 m². Både de nuværende ensilagesiloer og selve udvidelsen af siloerne er omkranset af eksisterende bygninger og læhegn på ejendommen. Der vil derfor ikke være direkte indkik til de udvidede ensilagesiloerne.

Kommunen har stillet vilkår til et afdæmpet valg af farvnuance samt brug af ikke reflekterende materialer for at indpasse udvidelsen af ensilagesiloerne i landskabet.

Beplantning:

I (§16b) miljøtilladelsen dateret 25. februar 2019 fremgår følgende vilkår:

Vilkår 9

Den eksisterende slørende beplantning mod vest fra ejendommen til nabomatriklen matr.nr. 3bx Degneboligen, Ølstrup skal bevares og vedligeholdes. Derudover skal den eksisterende slørende beplantning mod øst fra ejendommen til markarealerne også bevares og vedligeholdes.

Vurdering

Da udvidelsen ligger i forbindelse med eksisterende ensilageplads på ejendommen og ligger skjult mellem eksisterende bygninger vurderes det, at ændringen ikke vil have en væsentlig påvirkning på de landskabelige hensyn. Ejendommen vil fremadrettet fremstå som en samlet enhed i landskabet. Der er desuden vilkår om afskærmende beplantning i (§16b) miljøtilladelsen fra 2019.

Samlet vurdering af påvirkningen af landskab

Det er på baggrund af ovenstående Ringkøbing-Skjern Kommunes samlede vurdering, at det ansøgte husdyrbrug ikke er i modstrid med ønsket om at bevare det åbne landskab og beskytte de landskabelige hensyn, der er beskrevet i kommuneplanens retningslinjer for udviklingen af Ringkøbing-Skjern Kommune. Husdyrbruget vurderes således, hverken at skæmme landskabet, have synlige langtrækkende konsekvenser for landskabet, eller på anden vis påvirke de landskabelige værdier væsentligt.

Påvirkning af vilde planter og dyr.

Ammoniak påvirkning af natur

Påvirkningen af natur med dens bestande af vilde planter og deres levesteder, herunder områder, der er beskyttet mod tilstandsændringer eller fredet, udpeget som internationalt naturbeskyttelsesområde eller udpeget som særlig sårbart over for næringsstofpåvirkning vurderes på baggrund af følgende

Den maksimale tilladte totaldeposition af ammoniak på ammoniakfølsomme naturområder omfattet af § 7 stk. 1, nr. 1 og 2, i bekendtgørelse af lov om miljøgodkendelse m.v. af husdyrbrug.

Den maksimale tilladte merdeposition af øvrige ammoniakfølsomme naturområder efter konkret vurdering, jf. § 29, i bekendtgørelse om godkendelse og tilladelse m.v. af husdyrbrug.

Kategori 1-Natur

§ 7, stk. 1, nr. 1, omfatter nærmere bestemte ammoniakfølsomme naturtyper beliggende inden for Internationale Naturbeskyttelsesområder. De Natura 2000-naturtyper, som omfattes af § 7, stk. 1, nr. 1, er afgrænset til de ammoniakfølsomme Natura 2000-naturtyper, som indgår i udpegningsgrundlaget for området og er kortlagte af Naturstyrelsen i forbindelse med Natura 2000 planlægningen. Desuden omfatter § 7, stk. 1, nr. 1 heder og overdrev indenfor Internationale Naturbeskyttelsesområder, som er beskyttet efter naturbeskyttelsesloven § 3.

Kategori 2-Natur

§ 7, stk. 1, nr. 2, omfatter nærmere bestemte ammoniakfølsomme naturtyper, der er beliggende uden for Internationale Naturbeskyttelsesområder. Det drejer sig om naturtyperne: Højmoser, lobeliesøer, samt heder større end 10 ha, som er omfattet af naturbeskyttelseslovens § 3 og overdrev større end 2,5 ha, som er omfattet af naturbeskyttelseslovens § 3.

Kategori 3-Natur.

For ammoniakfølsomme naturtyper, som ikke er omfattet af ovenstående Kategori 1- og 2-Natur, skal kommunen foretage en konkret vurdering af, om der skal fastsættes krav.

Kommunen skal konkret vurdere, følgende beskyttede ammoniakfølsomme naturtyper uden for de Internationale Naturbeskyttelsesområder, der ikke er omfattet af § 7 stk. 1, nr. 1 og 2: Det drejer sig om heder, moser og overdrev, som er beskyttet efter naturbeskyttelseslovens § 3.

Kommunen skal også konkret vurdere ammoniakfølsomme skove, der ligger uden for de Internationale Naturbeskyttelsesområder.

Ved den konkrete vurdering af, om der er tale om særlige regionale, eller lokale naturinteresser og ved vurdering af, om der skal stilles krav til den maksimale N-merdeposition på naturområder omfattet af Kategori 3-Natur, skal kommunen inddrage følgende fire kriterier:

1. Det aktuelle naturområdes status i kommuneplanen, herunder særligt, om det aktuelle ammoniakfølsomme naturområde er omfattet af kommuneplanens udpegning af særligt værdifulde naturområder, rekreative områder og/eller værdifulde kulturmiljøer, samt kommuneplanens retningslinjer for varetagelsen af naturbeskyttelsesinteresserne, de rekreative interesser og de kulturhistoriske interesser.
2. Om de aktuelle områder er omfattet af fredning, handleplan for naturpleje, eller anden planlagt naturindsats.
3. Det aktuelle naturområdes naturkvalitet.
4. Kvælstofbidrag fra området fra andre kilder (fx markbidrag), herunder, for så vidt angår skove, om de gødskes.

Kravene til ammoniakdepositionen er forskellige i de tre kategorier. Kravene fremgår af nedenstående tabel. Med »totaldeposition« menes ammoniakdepositionen fra stald og lager fra hele husdyrbruget (både fra den ansøgte og eksisterende drift), mens der med »merdeposition« menes ændringen i ammoniakdepositionen fra husdyrbrugets anlæg (stald og lager), som følge af det ansøgte.

Naturtyper	Fastsat beskyttelsesniveau
Kategori 1. § 7 stk. 1, nr. 1	Max. totaldeposition afhængig af antal husdyrbrug i nærheden*): 0,2 kg N/ha/år ved > 1 husdyrbrug 0,4 kg N/ha/år ved 1 husdyrbrug 0,7 kg N/ha ved 0 husdyrbrug.
Kategori 2. § 7 stk. 1, nr. 2	Max. totaldeposition på 1,0 kg N/ha pr. år

Kategori 3. Heder, moser og overdrev, som er beskyttet af naturbeskyttelseslovens § 3 og ammoniakfølsomme skove.	Max. merdeposition på 1,0 kg N/ha pr. år. Kommunen kan tillade en merdeposition, der er større end 1,0 kg N/ha pr. år, men ikke stille krav om mindre merdeposition end 1,0 kg N/ha pr. år.
--	--

Påvirkningen af nærmeste Kategori 1-Natur, Kategori 2-natur, Kategori 3-natur, påvirkning af bilag IV-arter

Som det fremgår af nedenstående skema er ammoniakfordampningen 0 kgN/år fra nudriften (505,1kg NH₃-N/år) til den ansøgt drift (505,1kg NH₃-N/år), hvor ensilagesiloerne udvides. Der sker således ikke en ammoniakfordampning efter at ensilagesiloerne er udvidet.

Det er i §16b miljøtilladelsen vurderet, at total belastningen og merbelastningen i forhold til 8 års-driften ikke vil give anledning til påvirkningen af naturområderne, og kravet til kategori -1 og 2-natur er overholdt.

Samlet ammoniakemission fra husdyrbruget (stald og lager)

Driftstype:	Ammoniakemission fra staldafsnit (kg NH ₃ -N/år)	Ammoniakemission fra lagre (kg NH ₃ -N/år)	Ammoniakemission fra husdyrbruget (kg NH ₃ -N/år)
Ansøgt drift	2986,1	504,1	3490,2
Nudrift	2986,1	504,1	3490,2
8 års-drift	2203,9	351,5	2555,4

Påvirkning af jord grundvand og overfladevand

Påvirkning fra staldanlæg, påvirkning fra gødningsopbevaringsanlæg:

Husdyrbrugets staldanlæg og opbevaringsanlæg er uændret i forhold til nudriften. Der henvises derfor til (§16b)miljøtilladelsen dateret 25. februar 2029.

Påvirkning fra foderopbevaringsanlæg:

Ansøger har i ansøgningen beskrevet, at forlængelsen af ensilagepladserne ligger i forlængelse af de eksisterende pladser mod nord. Udvidelsen vil blive etableret med side- og endegavl.

Overfladevand fra ny ensilageplads tilkobles afløb fra eksisterende ensilageplads og opsamles og ledes til gylletank.

Håndtering af spildevand, restvand og saftafløb, påvirkning fra opbevaring af bekæmpelsesmidler, olie og brændstof, påvirkning af grundvand, håndtering og opbevaring af affald, håndtering af unormale driftssituationer og uheld

Husdyrbrugets staldanlæg og opbevaringsanlæg er uændret i forhold til nudriften. Der henvises derfor til (§16b)miljøtilladelsen dateret 25. februar 2029.

Påvirkning af naboer

Husdyrbruget kan påvirke naboer med lugt-, støj-, rystelses-, støv-, flue-, transport- og lysgener, uhygiejniske forhold.

Lugt

Der er i miljøtilladelsen fra 2019 givet dispensation for lugtkriteriet for ejendommen.

Resultatet af lugtberegningen i denne ansøgning viser, at nabopåvirkningen i ansøgningen set i forhold til miljøtilladelsen fra 2019 er uændret. Baggrunden er at der ikke sker ændringer på staldanlæg i ansøgningen men udelukkende er en ansøgning om at udvide ensilagesiloerne.,

Der sker således ikke en forøgede påvirkning af naboerne, ved at udvide ensilagesiloerne.

Støj og rystelser

Ansøger oplyser:

Der bliver ikke blandet mere foder end i dag og placeringen af foderblander ændres ikke. Der bliver stadig indkørsel fra syd, som der er i dag til ensilagesiloerne.

Kommunens vurdering:

Det vurderes, at evt. forøget påvirkning mod nord fra til og fra kørsel vil være af bagatelagtigt karakter. Baggrunden er, at ensilagesiloerne kun udvides mod 10 meter mod nord, samt at der fortsat køres til siloerne fra syd.

Lys, fluer, skadedyr, støv, transport og døde dyr

Husdyrbrugets staldanlæg og opbevaringsanlæg er uændret i forhold til nudriften. Der henvises derfor til (§16b)miljøtilladelse dateret 25. februar 2029.

Samlet vurdering af påvirkning af nabogener

Ringkøbing-Skjern Kommune vurderer, at de stillede vilkår, samt generel lovgivning og kommunens tilsyn med husdyrbrug er tilstrækkelig til at beskytte naboer mod væsentlige påvirkninger, som følge af husdyrbrugets drift.

Anvendelse af BAT (bedste tilgængelige teknik)

Husdyrbrugets staldanlæg og opbevaringsanlæg er uændret i forhold til nudriften. Der henvises derfor til (§16b) miljøtilladelse dateret 25. februar 2029.

Alternative løsninger

De eksisterende ensilagesiloer forlænges. Der er derfor ikke vurderet nærmere på alternative placeringer.

0-alternativ

Det er Ringkøbing-Skjern Kommunes vurdering, at den øgede miljøpåvirkning, som følge af ansøgte projekt, ikke vil påvirke omgivelserne væsentligt (se den øvrige del af miljøvurderingen).

Det er endvidere, Ringkøbing-Skjern Kommunes vurdering, at de socioøkonomiske konsekvenser af 0-alternativet (fastholdelse af konstant produktionsniveau), vil være en begyndende afvikling af produktionen.

Samfundsmæssigt vil 0-alternativet, derfor kunne betyde færre arbejdspladser, dels på slagterierne, men også i virksomheder, såsom vognmænd, foderstoffer m.fl..

Det kan, som følge af 0-alternativ, forventes at samfundets indkomstdannelse mindskes.

Konklusion

Idet de lovpligtige afstandskrav og beskyttelsesniveauer er overholdt, vurderer Ringkøbing-Skjern Kommune at:

Forlængelse af de eksisterende 4 stk. ensilagesiloer mod nord med 10 meter, i alt en udvidelse med (10*44) 440 m² kan tillades, idet udvidelsen og det samlede husdyrbrug ikke vil medføre en væsentlig genepåvirkning af naboer, Kategori 1-, 2- og 3-Natur samt landskabelige værdier og kulturmiljøer.

Derudover er det vurderet, at udvidelsen og det samlede husdyrbrug ikke vil medføre en væsentlig påvirkning af § 3-områder, eller andre naturområder som er beskyttet mod tilstandsændring, fredet, udpeget som internationalt naturbeskyttelsesområde, eller særlig sårbar overfor næringsstofpåvirkning.

Endvidere er det vurderet, at det ansøgte projekt og det samlede husdyrbrug ikke vil have væsentlig virkning på de bestande af vilde planter, dyr (herunder Bilag IV-arter), eller deres levesteder, som de ovennævnte områder er udpeget på baggrund af.

Der anvendes den bedst tilgængelige teknik, til at forebygge og begrænse eventuel forurening.

Bilag 1: Beplantning



Bilag 2: Bygningsoversigt

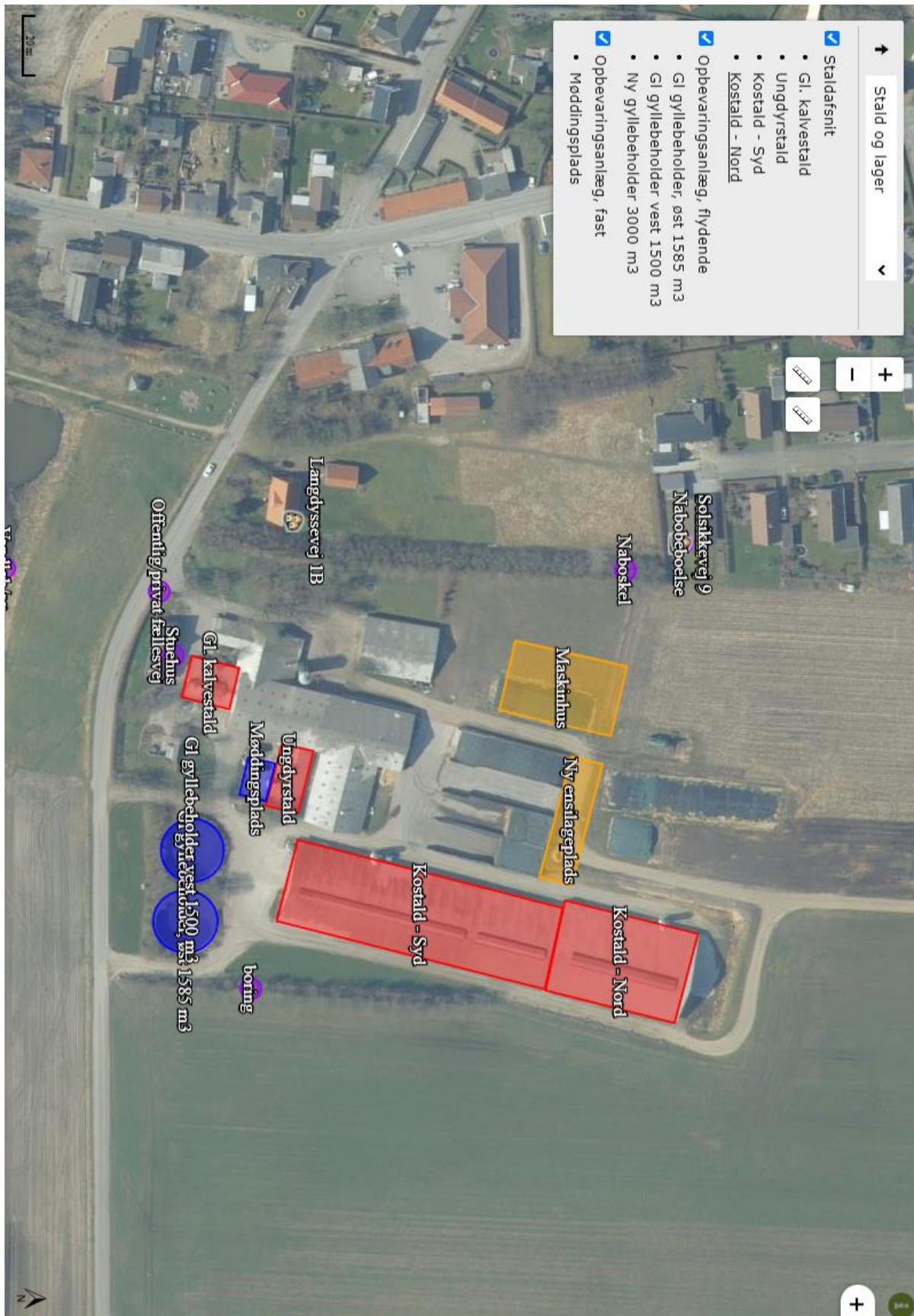

Bilag 3: Arealmæssige ændringer

Tillæg nr. 1 til miljøtilladelse	Anlægsmæssige ændringer	Opført/udnyttet Frist
Dette tillæg nr. 1 til miljøtilladelse	De eksisterende 4 stk. ensilagesiloer forlænges hver med 10 meter mod nord. I alt en udvidelse af ensilagepladserne på (10m *44m) 440 m ² .	År 2029

Bilag 4: Lugt

Lugtemission fra produktioner ? i

Ansøgt drift								
Staldafsnit								
	Produktionsid	Antal måneder udegående	Lugt (LE/s)	Lugt (OU/s)	Effekt af teknologi (%)	Faktisk lugt (LE/s)	Faktisk lugt (OU/s)	Produktionsareal (m ²)
Gl. kalvestald								
	647402	5	0	0*	0	0	0*	62
Ungdyrstald								
	647405	5	0	0*	0	0	0*	166
Kostald - Syd								
	647411	0	4674,8	19604,0*	0	4674,8	19604,0*	1508
	647408	0	775,0	3250,0*	0	775,0	3250,0*	250
Kostald - Nord								
	647415	0	1379,5	5785,0*	0	1379,5	5785,0*	445
	647414	0	1357,8	5694,0*	0	1357,8	5694,0*	438
Sum			8187,1	34333*		8187,1	34333*	
Nudrift								
Staldafsnit								
	Produktionsid	Antal måneder udegående	Lugt (LE/s)	Lugt (OU/s)	Effekt af teknologi (%)	Faktisk lugt (LE/s)	Faktisk lugt (OU/s)	Produktionsareal (m ²)
Gl. kalvestald								
	647404	5	0	0*	0	0	0*	62
Ungdyrstald								
	647407	5	0	0*	0	0	0*	166
Kostald - Syd								
	647413	0	775,0	3250,0*	0	775,0	3250,0*	250
	647412	0	4674,8	19604,0*	0	4674,8	19604,0*	1508
Kostald - Nord								
	647417	0	1357,8	5694,0*	0	1357,8	5694,0*	438
	647416	0	1379,5	5785,0*	0	1379,5	5785,0*	445
Sum			8187,1	34333*		8187,1	34333*	

Bilag 5: Naboer der er udvalgt til høring

Ringkøbing-Skjern kommune har ved nabohøringen valgt, at det udelukkende er de nærmeste naboer nordvest/vest for husdyrbruget der skal høres.

Baggrunden er, at både de eksisterende ensilagesiloer og udvidelsen af ensilagesiloer ligger nordvest for husdyrbruget. Derudover medfører forlængelsen af ensilagesiloer ikke forøgede lugtgener i forhold til §16b miljøtilladelsen dateret 23. februar 2023.



Bilag 6: Natur

Kategori 1-natur

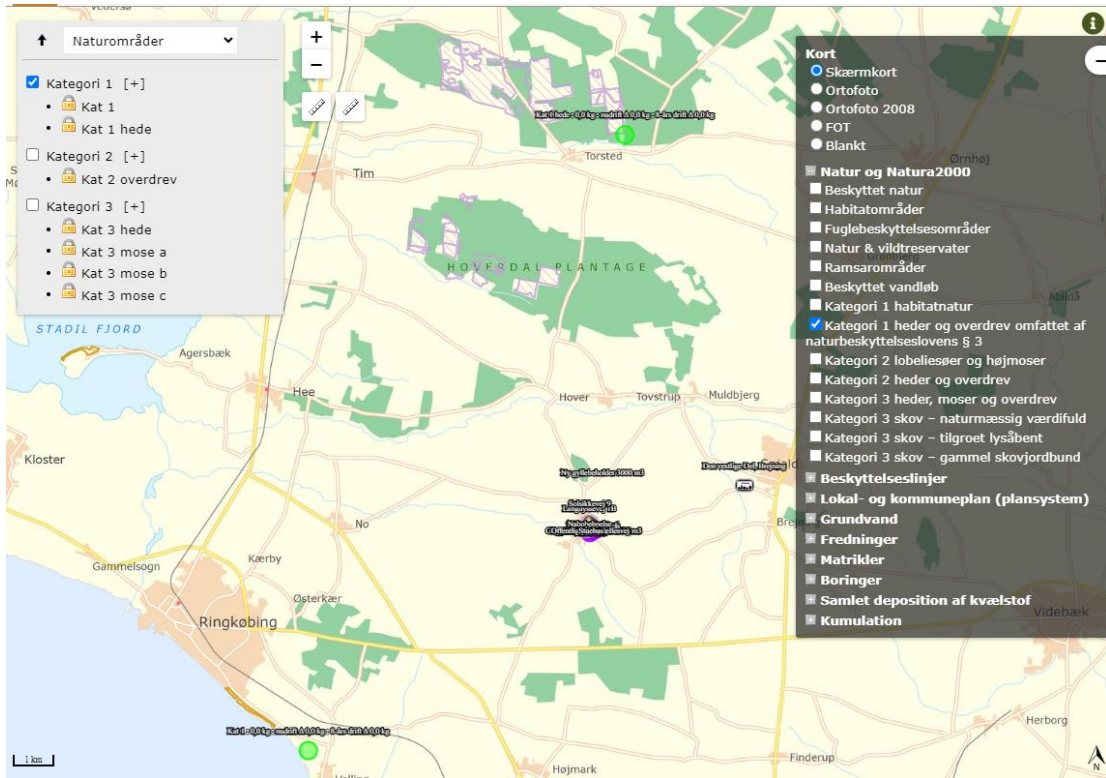

Kategori 2-natur

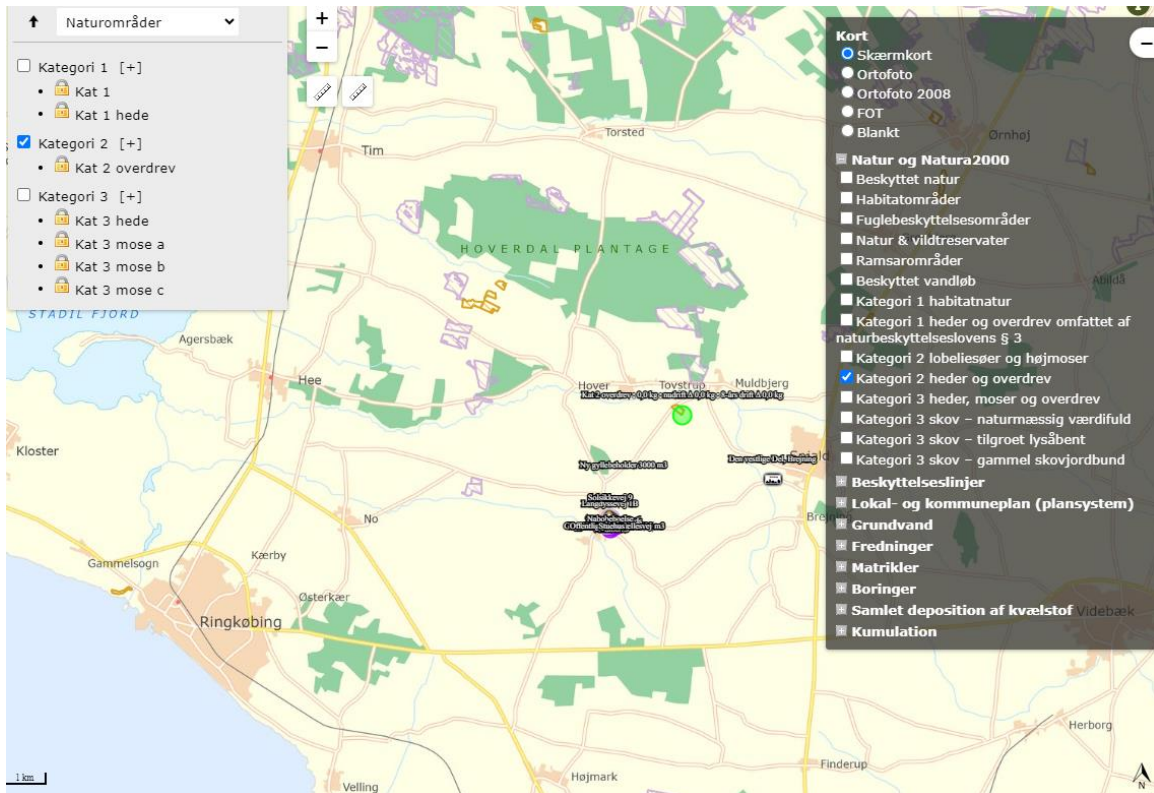

Kategori 3-natur

