

**Miljøtilladelse til
Vejlgårdvej 46
Rønbjerg
7800 Skive**

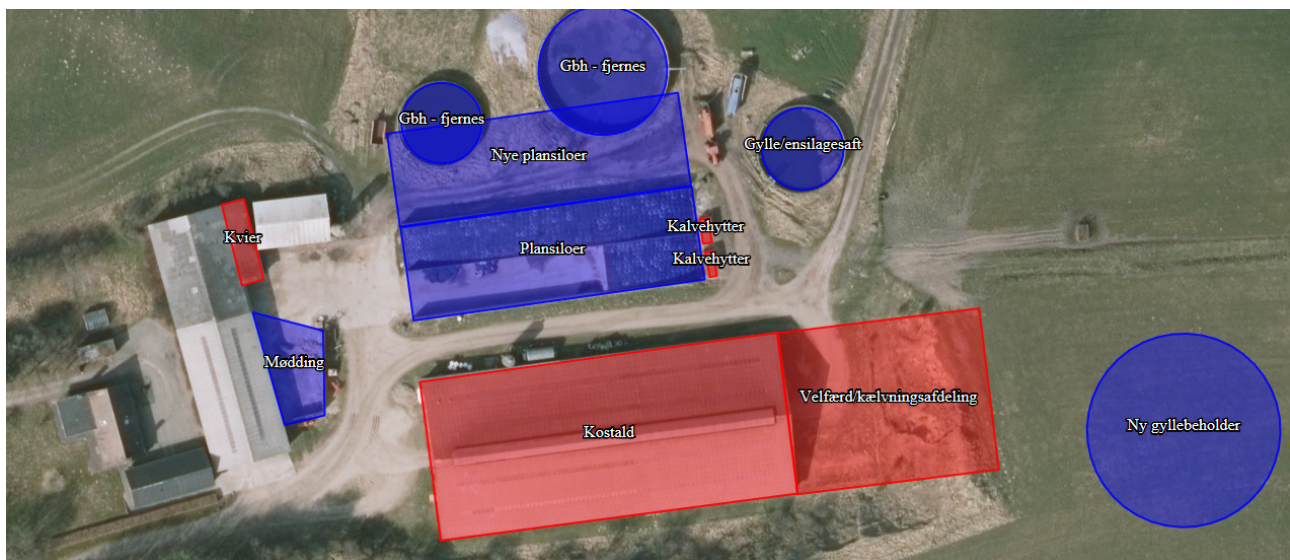

efter § 16 b til udvidelse af kvægproduktion

26. april 2019



1. Oplysninger om ansøger og ejerforhold

Bedrift:

Adresse:	Vejlgårdvej 46, 7800 Skive
Ejendomsnummer	7790065995
Matr. nr.:	5c, Rønbjerg By, Rønbjerg
CVR-nummer:	14106405

Ansøger, ejer af ejendommen, kontaktperson:

Navn:	Ole Byskov
Adresse:	Vejlgårdvej 46, Rønbjerg, 7800 Skive
Telefon:	40216485
E-mail:	byskov@dlgtele.dk

Konsulent:

Virksomhed:	Landbo Limfjord
Adresse:	Resenvej 85, 7800 Skive
Kontaktperson:	Nina Ottesen
Telefon:	96153005
E-mail:	ngo@landbo-limfjord.dk

Husdyrgodkendelse.dk

IT-skema nr.:	208191 version 6
	209140 Scenarie til alternativ placering af stald

Vigtige datoer:

Skive Kommune modtog ansøgningen	30. januar 2019
Orientering af naboer	26. marts 2019
Partshøring af ansøger	11. april 2019
Tilladelsen blev meddelt og annonceret	26. april 2019
Klagefristen udløb	24. maj 2019



2. Indholdsfortegnelse

1. OPLYSNINGER OM ANSØGER OG EJERFORHOLD	1
2. INDHOLDSFORTEGNELSE	2
3. KORT BESKRIVELSE AF ANSØGNINGEN	4
4. VILKÅR FOR HUSDYRPRODUKTION PÅ VEJLGÅRDVEJ 46, 7800 SKIVE	6
DRIFT OG INDRETNING	6
STALDE OG PRODUKTIONER	6
HUSDYRGØDNING	6
FODER - ÆNSILAGE	7
VASKEPLADS OG AFLEDNING AF VASKEVAND	7
OLIETANKE	7
STØJ	7
STØV, LUGT OG SKADEDYR	7
OLIE, KEMIKALIER OG AFFALD	8
EGENKONTROL	8
5. TILLADELSE OG LOVGRUNDLAG	9
6. DISPENSATION	9
7. UDNYTTELSE, KONTINUITET OG RETSBESKYTTELSE	9
UDNYTTELSE.....	9
KONTINUITET	9
RETSBESKYTTELSE.....	9
8. ANDEN LOVGIVNING	9
9. HØRING, OFFENTLIGGØRELSE OG KLAGEVEJLEDNING	11
PARTSHØRING AF ANSØGER	11
ORIENTERING AF NABOER.....	11
OFFENTLIGGØRELSE	11
KLAGEVEJLEDNING OG SØGSMÅL.....	11
CIVILT SØGSMÅL	11
LISTE OVER INTERESSETER	11
10. BESKRIVELSE OG VURDERING AF KVÆGPRODUKTIONEN PÅ VEJLGÅRDVEJ 46, 7800 SKIVE 13	
PRODUKTIONSAREAL OG NYE BYGNINGER.....	13
LANDSKABELIGE VÆRDIER	13
AFSTANDSKRAV	14
BYGGE- OG BESKYTTELSESLINJER	14
KULTURMILJØ	14
BAT - AMMONIAK	15
NATUR	15
NATURA 2000-OMRÅDER.....	17
BILAG IV ARTER	18
JORD OG GRUNDVAND.....	18
OVERFLADEVAND	18
LUGT	19
STØJ.....	20
RYSTELSE	21
STØV	21
FLUER	21
TRANSPORT	21



LYSGENER	22
UHYGIEJNISKE FORHOLD	22
AFFALDSPRODUKTION	22
11. KONKLUSION	22
12. BILAG OVERSIGT.....	23
BILAG 1: LOVGIVNING OG VEJLEDNING	24
BILAG 2: SITUATIONSPLAN FOR VEJLGÅRDVEJ 46, 7800 SKIVE	25
BILAG 3: BEDRIFTEN OG NATUR	26
BILAG 4: BEREGNING AF OPBEVARINGSKAPACITET	27
BILAG 5: SKITSE AF PRODUKTIONSAREAL I NUDRIFT	28
BILAG 6: AFLØBSPLAN	29



3. Kort beskrivelse af ansøgningen

Ole Byskov søger om miljøgodkendelse af en eksisterende kostald på ca. 2.250 m² og en eksisterende kviestald på ca. 70 m². Derudover etableres en velfærd/kælvningsafdeling, ny gyllebeholder og nye ensilagepladser.

Den eksisterende produktion med 145 årskøer, 25 småkalve, 100 kvier og 70 tyrekalve blev vurderet for VVM og anmeldt efter husdyrgødningsbekendtgørelsen i 2006.

Den eksisterende kostald fik dispensation til afstand til privat fællesvej. Vejen er efterfølgende ændret til privatvej, så derfor vurderer Skive Kommune ikke på afstandskrav til vejen i denne tilladelse.

Der søges nu om godkendelse af produktionsareal i eksisterende stalde og om godkendelse til etablering af ny velfærds-/kælvningsafsnit på ca. 1.300 m², nedrivning af to eksisterende gyllebeholdere og etablering af en ny tank på 6.000 m³. Ole Byskov ønsker også at etablere flere plansiloer nord for de eksisterende plansiloer og der opstilles kalvehytter.

Den nye velfærds-/kælvningsafdeling på 1.280 m² søges godkendt på to mulige placeringer (scenarie 1 og scenarie 2), idet ansøger endnu ikke har afgjort hvilken mulighed, der er bedst for den fremtidige drift.

- I scenarie 1 opføres stalden i forlængelse af eksisterende kostald.
- I scenarie 2 opføres stalden parallelt med eksisterende kostald.

Kortet herunder (se også bilag 2) angiver hvilke stalde der er med i godkendelsen og hvilke gødningsopbevaringsanlæg. (2 eksisterende gyllebeholdere fjernes). Der må ikke være dyr i de øvrige bygninger på ejendommen, eller opbevares gødning i andre anlæg.

Scenarie 1



Scenarie 2



Dyrene vil være i Kostald, Kvier, Velfærd/kælningsafdeling og i Kalvehytter.

Husdyrgødningen opbevares i Gylle/ensilagesaft, Ny gyllebeholder og på møddingspladsen.

4. Vilkår for husdyrproduktion på Vejlgårdvej 46, 7800 Skive

Drift og indretning

1. Vilkårene i denne tilladelse skal være overholdt, når tilladelsen meddeles.
2. Tilladelsen til velfærds-/kælvningsafdeling, gyllebeholder og ensilagesiloer bortfalder, hvis de ikke er etableret og taget i brug indenfor 6 år efter, at tilladelsen er meddelt.
3. Tilladelsen skal altid være tilgængeligt på landbruget. Den ansvarlige for driften og de øvrige ansatte skal kende vilkårene i denne.
4. Der skal være en beredskabsplan på ejendommen. Beredskabsplanen skal altid være tilgængelig og placeret således, at alle ansatte på ejendommen har fri adgang til den. Alle ansatte skal være bekendt med beredskabsplanens indhold og placering. Beredskabsplanen skal opdateres efter behov og forevises tilsynsmyndigheden ved forlangende.

Ophør

5. Når stalde eller opbevaringsanlæg ikke længere anvendes, så skal alt husdyrgødning, foderrester og spildevand fjernes, og stald/opbevaringsanlæg skal rengøres.

Stalde og produktioner

6. Tilladelsen omfatter nedenstående stalde:

Staldafsnit	Størrelse m ²	Produktionsareal m ² /%	Gulvtype	Dyretype
Kostald	2.258	725/32	Sengestald med spalter (bagskyl eller ringkanal)	Alle kvæg
		750/33	Dybstrøelse	Alle kvæg, heste, får og geder
Velfærds-/ kælvningsafdeling	1.280	1.200/94	Dybstrøelse	Alle kvæg, heste, får og geder
Kalvehytter	8	7/88	Dybstrøelse	Kalve u/ 6 mdr.
Kalvehytter	7	7/100	Dybstrøelse	Kalve u/ 6 mdr.
Kvier	73	50/69	Dybstrøelse	Alle kvæg, heste, får og geder
		I alt 2.739 m ²		



7. Staldene skal have naturlig ventilation. Kvienstalden dog blandet ventilation.
8. Dybstrøelsesstalde skal tilføres halm i mængder, der sikrer, at dybstrøelsesmatten altid er tør i overfladen.

Husdyrgødning

9. Ny gyllebeholder må maksimalt have et overfladeareal på 1.140 m².
10. Møddingspladsen må maksimalt have et areal til oplag på 209 m² og må kun anvendes til gødning fra kvæg, heste, får og geder.



11. Håndtering af gylle/fast husdyrgødning skal foregå under opsyn.
12. Påfyldning af gyllevogne/lastbiler skal foregå på en plads med afløb til opsamlingsbeholder for flydende husdyrgødning eller med gyllevogne, der har pumpe og returløb.
13. Husdyrbruget skal have en opbevaringskapacitet på minimum 9 måneder.
14. Hvis produktionen i staldene ændres, så skal der indsendes en kopi af kapacitetserklæringen til Skive Kommune.

Foder - Ensilage

15. Ensilagestakke, der ikke placeres på fast bund med afløb til opsamlingsbeholder, må højst være placeret på samme sted i 24 måneder, og der skal derefter gå 5 år, før ensilagen igen må placeres samme sted.

Vaskeplads og afledning af vaskevand

16. Al indvendig rengøring af dyretransportvogne, og al vask og rengøring af maskiner og redskaber med husdyrgødning eller foder skal foregå på en støbt plads med fast bund. Afledning af vaskevandet skal ske til en opsamlings- eller gyllebeholder.

Olietanke

17. Tankning af diesel- og fyringsolie skal til enhver tid ske på en plads med fast og tæt bund. Pladsen skal være overdækket. Der skal være opsyn under hele tankningen.

Støj

18. Husdyrbrugets samlede bidrag til støjbelastningen i omgivelserne må ikke overstige følgende værdier, målt ved nabobeboelser eller deres opholdsarealer, angivet som det ækvivalente, konstante, korrigerede støjniveau målt i dB(A). Tallene i parentes angiver midlingstiden¹ inden for den pågældende periode:

Dag	Kl. 07-18	55 dB(A)	(8 timer)
Aften	Kl. 18-22	45 dB(A)	(1 time)
Nat	Kl. 22-07	40 dB(A)	(1/2 time)
Lørdag	Kl. 07-14	55 dB(A)	(7 timer)
Lørdag	Kl. 14-22	45 dB(A)	(4 timer)
Søn- og helligdag	Kl. 07-22	45 dB(A)	(8 timer)

19. Støj fra husdyrbruget må i natperioden (kl. 22 – 07) ikke overstige 55 dB(A) målt som spidsværdi.
20. Skive Kommune kan bestemme, at husdyrbruget skal dokumentere, at grænseværdierne for støj er overholdt, dog højst 1 gang årligt. Dokumentationen skal sendes til tilsynsmyndigheden sammen med oplysninger om driftsforholdene under målingen/beregningen. Målingerne/beregningerne skal udføres og rapporteres som "Miljømåling – ekstern støj" af en enhed, som er optaget på Miljøstyrelsens liste over godkendte laboratorier. Virksomhedens støj skal dokumenteres ved måling eller efter gældende vejledninger fra Miljøstyrelsen, pt. Nr. 6/1984 om Måling af ekstern støj og nr. 5/1993 om Beregning af ekstern støj fra virksomheder.

Målingerne/beregningerne skal foretages på/for de mest støjbelastede områder udenfor virksomhedens grund og under de mest støj belastede driftsforhold - eller efter anden aftale med miljømyndigheden.

Støv, lugt og skadedyr

21. Foderspild, spild af husdyrgødning og lignende skal fjernes fra udenomsarealer og tilkørselsveje, så der ikke opstår støv og lugtgener eller tilhold af skadedyr.

¹ Midlingstiden er gennemsnitlig støj over tid kombineret med middelværdien over tid.



22. Der skal være en god staldhygiejne i stalden. Fodringsanlæg skal holdes rent.

23. Fluebekæmpelse skal ske i overensstemmelse med retningslinjerne fra Institut for Agroøkologi, Aarhus Universitet.

24. Hvis Skive Kommune vurderer, at driften giver anledning til flere støv, lugt eller fluegener end forventet, så skal ejer af husdyrbruget få lavet en handlingsplan om, hvordan generne kan reduceres. Handleplanen skal godkendes af Skive Kommune, og derefter gennemføres. Udgifter til handleplanen og gennemførelse af den skal afholdes af husdyrbruget.

Olie, kemikalier og affald

25. Farlige produkter (kemikalier, insektgifte og olier) og farligt affald skal opbevares i beholdere beregnet til formålet og beholderne skal være tydeligt mærkede med indhold. Oplagspladsen skal være under tag og uden afløb. Den skal være indrettet, så lækage og spild kan opsamles. Der må ikke være risiko for, at spild kan forurene jord og grundvand. Opsamlingskapaciteten skal svare til volumen af den største beholder. Der må ikke være risiko for opsamling af slagregn og sne.

Egenkontrol

26. Der skal føres logbog over:

- Rengøring og vedligeholdelse af ventilationsanlæg.
- Kvittering for aflevering af farligt affald.
- Fluebekæmpelse i stalden i forbindelse med handleplanen jf. vilkår om handleplan for fluebekæmpelse.
- Kort med placering af ensilagestakke.



5. Tilladelse og lovgrundlag

Skive Kommune meddeler hermed tilladelse til at udnytte produktionsarealet i eksisterende stalde og etablere velfærds-/kælvningsstald, ensilagepladser, kalvehytter og en gyllebeholder på Vejlgårdvej 46.

Tilladelsen er meddelt på grundlag af oplysningerne i ansøgningen og på ovenstående vilkår, og husdyrbruget skal fremover drives efter disse.

Ansøgningen er behandlet efter husdyrloven og tilhørende bekendtgørelser:

Lov om husdyrbrug og anvendelse af gødning m.v., nr. 1572 af 20. december 2006, jf. lovbek. nr. 1020 af 6. juli 2018.

Bekendtgørelse om godkendelse og tilladelse m.v. af husdyrbrug, nr. 1467 af 6. december 2018.

Bekendtgørelse om erhvervsmæssigt dyrehold, husdyrgødning, ensilage m.v., nr. 1076 af 28. august 2018.

Husdyrbruget er omfattet af § 16 b i husdyrloven. Der er > 750 kg NH₃-N, derfor vurderer vi på BAT i denne tilladelse.

Vurdering af væsentlig indvirkning på miljøet

Skive Kommune vurderer, at husdyrbruget med en tilladelse efter § 16 b ikke vil medføre en væsentlig indvirkning på miljøet. Vurderingen er baseret på oplysninger i ansøgningen om projektets beliggenhed og miljøpåvirkning, herunder beregninger i ansøgningssystemet der viser, at det generelle beskyttelsesniveau er overholdt. Ansøgningen har derfor ikke været i foroffentlighed.

Skive Kommune har orienteret naboer og andre berørte om ansøgningen tilladelsen til husdyrbruget den 26. marts 2019. Der var frist til at komme med bemærkninger den 9. april 2019.

6. Dispensation

Der er ikke søgt om dispensation i forbindelse med denne tilladelse.

7. Udnyttelse, kontinuitet og retsbeskyttelse

Udnyttelse

Tilladelsen skal udnyttes inden 6 år efter, at den er meddelt. Hvis hele tilladelsen ikke udnyttes, så bortfalder den del af tilladelsen, der ikke er udnyttet. Velfærd/kælvningsstalden, gyllebeholderen og ensilagesiloerne skal derfor etableres og tages i brug inden for 6 år.

Kontinuitet

Hvis tilladelsen ikke udnyttes fuldt ud i 3 på hinanden følgende år, så bortfalder den del, der ikke udnyttes. Det betyder, at mindst 25 % af produktionsarealet udnyttes med mindst 50 % af det mulige indenfor rammerne af dyrevelfærdskrav eller andre relevante krav.

Retsbeskyttelse

Der er 8 års retsbeskyttelse efter at tilladelsen er meddelt.

8. Anden lovgivning

Der er ikke søgt om godkendelse af andre aktiviteter efter husdyrloven eller miljøbeskyttelsesloven.

Vi gør derfor opmærksom på, at denne tilladelse ikke omfatter tilladelser efter anden lovgivning. Så eventuelle byggetilladelser, afledning af tagvand, afledning af spildevand mm skal søges særskilt.



Særligt om simpelt byggeri

Fra 1. juli 2017 skal der ikke ansøges om byggetilladelse til eksempelvis gyllebeholdere. Der skal i stedet indsendes oplysninger i henhold til § 70 i husdyrgødningsbekendtgørelsen via tek@skivekommune.dk eller som almindelig post mindst 14 dage før påbegyndelse af byggeriet.

For gyllebeholdere og ensilagesiloer vil de nødvendige supplerende oplysninger være et myndighedssæt fra producenten og målfaste tegninger såfremt disse ikke er indsendt i forbindelse med ansøgning om godkendelse.

Det er bygherrens ansvar at færdigmelde simpelt byggeri til kommunen, så det kan blive registreret i BBR (Bygnings- og Boligregisteret).

Vær opmærksom på, at velfærd/kælvningsstalden fortsat skal ansøges og behandles efter byggeloven.



9. Høring, offentliggørelse og klagevejledning

Partshøring af ansøger

Ole Byskov har haft udkast til afgørelsen i partshøring fra den 11. april 2019 til 25. april 2019. Ole Byskov har ikke indsendt bemærkninger til afgørelsen.

Orientering af naboer

Følgende naboer er blevet orienteret om ansøgningen den 26. marts 2019.

- Vejlgårdvej 11
- Vejlgårdvej 14
- Vejlgårdvej 14A
- Vejlgårdvej 15
- Vejlgårdvej 32
- Vejlgårdvej 34
- Vejlgårdvej 36
- Vejlgårdvej 48
- Vejlgårdvej 50
- Vejlgårdvej 52
- Kisumvej 47
- Præstevejen 74 og 72
- Bakken 13 (7860)

Naboerne har ikke indsendt bemærkninger til ansøgningen i høringsperioden.

Offentliggørelse

Denne afgørelse bliver annonceret offentligt på Skive Kommunes hjemmeside 26. april 2019 med en klagefrist på 4 uger.

Klagevejledning og søgsmål

Hvis du ønsker at klage over denne afgørelse, kan du klage til Miljø- og Fødevarerklagenævnet. Klagen skal indgives inden 24. maj 2019.

Du klager via Klageportalen, som du finder via naevneneshus.dk, www.borger.dk eller www.virk.dk. Du logger på Klageportalen med NEM-ID. En klage er indgivet, når den er tilgængelig for Skive Kommune via Klageportalen. Når du klager, skal du betale et gebyr på 900,- kr. for borgere og 1.800,- kr. for virksomheder, organisationer og offentlige myndigheder.

I Klageportalen sendes din klage automatisk først til Skive Kommune. Hvis Skive Kommune fastholder afgørelsen, sender Skive Kommune klagen videre til behandling i nævnet via Klageportalen. Du får besked om videresendelsen.

Miljø- og Fødevarerklagenævnet afviser din klage, hvis du sender den uden om klageportalen, medmindre du er blevet fritaget for brug af klageportalen. Hvis du ønsker at blive fritaget for at bruge klageportalen, skal du sende en begrundet anmodning via mail til Miljø- og Fødevarerklagenævnet. Nævnet afgør herefter, om du kan fritages for at bruge klageportalen. Se betingelserne for at blive fritaget på <https://naevneneshus.dk>

Du kan få afgørelsen prøvet ved domstolene. Det skal ske senest 6 måneder efter, afgørelsen er meddelt.

Civilt søgsmål

Du kan få afgørelsen prøvet ved domstolene. Det skal ske senest 6 måneder efter, afgørelsen er meddelt.

Liste over interessenter

- Kulturarvsstyrelsen
- Museum Salling
- Embedslægeinstitutionen Midtjylland
- Danmarks Fiskeriforening
- Ferskvandsfiskeriforeningen
- Forbrugerrådet
- Arbejderbevægelsens Erhvervsråd
- Danmarks Naturfredningsforening
- Danmarks Sportsfiskerforbund
- Det Økologiske Råd



- Friluftsrådet
- Dansk Ornitologisk Forening

Tilladelsen er udarbejdet af:

Skive Kommune
Byg og Miljø
Rådhuspladsen 2
7800 Skive

Sagsbehandler: Kirsten Brødbæk
Kvalitetskontrol: Katarina Sandberg
Sagsnummer: 779-2019-3627

Med venlig hilsen

Kirsten Brødbæk
Miljøtekniker

Tilsynsmyndighed:

Skive Kommune
Byg og Miljø
Rådhuspladsen 2
7800 Skive



10. Beskrivelse og vurdering af kvægproduktionen på Vejlgårdvej 46, 7800 Skive

Skive Kommune har i det nedenstående vurderet miljøpåvirkningen ved den eksisterende kvægproduktion og ved etablering af stalde, gyllebeholder og ensilagesiloer. Beskrivelse af forholdene fremgår af ansøgningen og ved supplerende oplysninger. Vurderingerne foretages på baggrund af ansøgningen, Skive Kommunes oplysninger om natur- og miljøforhold i området, og på områdets sårbarhed over for påvirkninger fra husdyrbruget. Der er inddraget oplysninger fra kommuneplanen og vand- og naturplanerne.

Produktionsareal og nye bygninger

Kostalden er etableret i 1998 og forlænget i 2003. Arealet er målt op ved Landbo Limfjord og Skive Kommune inden indsendelse af ansøgningen.

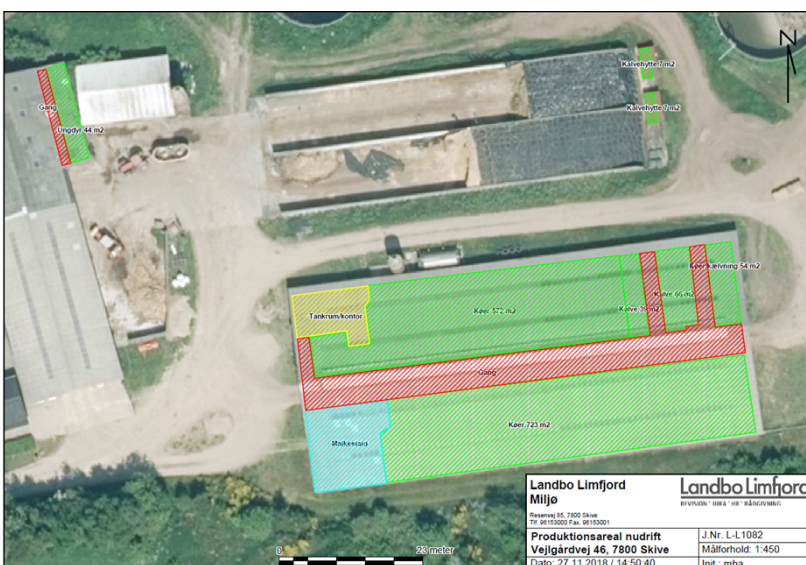

Der går ungdyr i en stald fra 1976. Stalden er indrettet med dybstrøelse. Kalvehytterne står på fast bund med afløb i forlængelse af ensilagesiloerne.

Der bliver etableret en velfærd/kælvningsstald med dybstrøelse. Stalden placeres i tilknytning den eksisterende stald. Der placeres 2 plansiloer på i alt 1.300 m² nord for de eksisterende, hvor 2 gyllebeholdere fjernes. Den nye gyllebeholder placeres i tilknytning til velfærd/kælvningsstalden.

Ejendommen er et kvægbrug. Skive Kommune vurderer derfor, at velfærd/kælvningsstald, gyllebeholder og ensilagesiloer er erhvervsmæssigt nødvendigt for ejendommen.

Landskabelige værdier

Ejendommen ligger midt i Flyndersøområdet. Flyndersøområdet er en slette af stor skala som står i skarp kontrast til Sallings moræne landskab. Sønder Vig i vest er nu sø, men var tidligere del af en fjordarm fra Venø Bugt. Denne del af egnen er marint forland, mens strøget øst for, ind til Skive, er en ca. 2 km bred smeltevandsdal med mosaik af ager, eng og plantage og et forgrenet net af afvandingsgrøfter. I syd omkring Flyndersø er oprindelsen sandet hedeslette med dødishuller. Arealanvendelsen er her udstrakte heder og nåletræplantager, et område uden landbrug men med et stort naturindhold.

Landskabet ved Over Vejlgårde er en del af nordvendt bakkeside med skrænter og slugter, uroligt terræn. Mosaik af grusgrav, ager, vedvarende græs og små skovparceller - overvejende nål.

Området er i kommuneplanen udpeget til bevaringsværdige landskaber, men ejendommen ligger udenfor uforstyrrede landskaber. Den nye tilbygning, gyllebeholderen og ensilagesiloerne etableres i tilknytning til



de øvrige bygninger. I forbindelse med godkendelsen etableres der en 1.280 m² ny stald – enten som tilbygning til den eksisterende kostald eller placeret som individuel stald parallelt med kostalden. Uanset placeringen, forventes stalden at få en længde på ca. 40 meter og en bredde som den eksisterende kostald på ca. 32 meter. Stalden bygges med samme taghøjde og -hældning og i samme materialer og farver som den eksisterende kostald.

Den nye gyllebeholder, der erstatter de nuværende beholdere på 2.500 m³ og 800 m³ etableres i samme materialevalg og farver som de eksisterende. Tanken får en højde, der ikke overstiger 6 meter og et overfladeareal på ca. 1.150 m².

Skive Kommune vurderer, at bygningerne etableres i tilknytning til eksisterende bygninger, og ved de valgte størrelser og materialer, vil den ikke påvirke landskabet væsentligt.

Skive Kommune vurderer, at en velfærd/kælvningsafdeling er erhvervsmæssigt nødvendigt for et kvægbrug. Gyllebeholderen skal erstatte 2 andre gyllebeholdere, og den er således også nødvendig for kvægbruget. Ole Byskov ønsker at opbevare mere ensilage i ensilagesiloer i stedet for i markstakke. Derfor vurderes det, at gyllebeholderen og ensilagesiloerne er erhvervsmæssigt nødvendige for kvægbruget.

Afstandskrav

Husdyrgodkendelseslovens § 6		
Nærmeste	Afstand	Afstandskrav
Nabobeboelse	> 50 meter	50 meter
Byzone eller sommerhusområde	> 50 meter	50 meter
Bolig, blandet bolig og erhverv mv*.	> 50 meter	50 meter
Husdyrgodkendelseslovens § 8		
	Afstand	Afstandskrav
Enkelt vandindvindingsanlæg	> 25 meter	25 meter
Fælles vandindvindingsanlæg	> 50 meter	50 meter
Vandløb (herunder dræn) eller søer	> 15 meter	15 meter
Offentlig/privat fællesvej	> 15 meter	15 meter
Levnedsmiddelvirksomhed	> 25 meter	25 meter
Beboelse på samme ejendom	> 15 meter	15 meter
Naboskel	> 30 meter	30 meter

* Område i landzone, der ved lokalplan er udlagt til boligformål, blandet bolig og erhverv, rekreative formål eller til offentlige formål med henblik på beboelse, institutioner eller lignende eller område, der i kommuneplanens rammedel er udlagt til fremtidig byzone eller sommerhusområde

Alle afstandskrav i Husdyrlovens § 6 og 8 er overholdt. Ansøger oplyser, at der ikke er dræn indenfor 15 meter af de nye bygninger. Vejen forbi ejendommen var tidligere en privat fællesvej. Men i det den anden ejendom på vejen er nedlagt, og Ole Byskov oplyser, at der ikke er andre med kørselsret på vejen, så vurderer Skive Kommune, at husdyrgodkendelsesbekendtgørelsens krav er overholdt, og at der ikke skal meddeles dispensationer.

Bygge- og beskyttelseslinjer

Ejendommen ligger udenfor alle bygge- og beskyttelseslinjer (skov- å-, sø-, kirke-, strand-, og fortidsmindelinjerne). Der er ingen fredninger ved ejendommen. Derfor vurderer Skive Kommune, at fredninger, byggelinjer og beskyttelseslinjer ikke påvirkes ved byggeriet på ejendommen.

Kulturmiljø

Der ligger en del rundhøje 500 – 600 meter syd for ejendommen. Skive Museum har ikke bemærkninger til placering af bygningerne, men deltager under udgravningen til dem.



Skive Kommune vurderer, at nye bygninger ligger udenfor beskyttelseslinjer for fortidsminder, og derfor vil de ikke påvirke kulturmiljøet i området.

BAT - Ammoniak

Ammoniakemissionen fra husdyrbruget målt i kg NH₃-N for hhv. ansøgt drift, nudrift og 8-års drift kan ses i nedenstående skema:

Samlet BAT beregning ? i			
	Stalde	Lagre	Total
Samlet BAT krav (kg NH ₃ -N /år)	2533	613	3146
Faktisk emission (kg NH ₃ -N /år)	2533	613	3146
Forskel (kg NH ₃ -N /år)	-	-	0
Vejledende BAT Overholdt?	-	-	Ja

Kostalden er indrettet med sengestald med spalter. Øvrige stalde og staldafsnit er dybstrøelse. Det nye staldafsnit etableres med dybstrøelse, hvor BAT-kravet er lig med den faktiske emission. Øvrige stalde er eksisterende, og her er BAT-kravet ligeledes lig med den faktiske emission.

Der er en samlet ammoniakemission fra husdyrbruget på 3.146 kg NH₃-N/år. Det samlede BAT krav er jf. ansøgningsystemet beregnet til 3.146 kg NH₃-N/år.

BAT-kravet til ammoniak er således overholdt med en margin på 0 kg NH₃-N.

Der anvendes ikke ammoniakreducerende teknologier for at overholde kravet til BAT. Der stilles vilkår til produktionsareal, stalddtype, dyretype og gødningsopbevaring.

Natur

Ejendommen ligger i et landbrugsområde nord for Rønbjerg. Nærområdet er domineret af dyrkede arealer og nærmeste store naturområder ligger ved Flyndersø.

Drift af ejendommen giver en samlet emission fra stald og lager på 3.145,8 kg N/år svarende til en meremission (8 års-drift) på 1.186,7 kg N/år.



Samlet resultat af ammoniakberegninger  Samlet emission: **3145,8** (kg NH₃-N/år)Meremission (8 års-drift): **1186,7** (kg NH₃-N/år)Meremission (nudrift): **1186,7** (kg NH₃-N/år)Oversigt af naturpunkter  

Navn:	Kategori:	Opretter:	Kumulation:	Ruhed natur:	Merdeposition (kg N/ha/år):		Totaldeposition (kg N/ha/år):
					8-års drift	Nudrift:	
Eng	Kategori 3	Ansøger	2	Bn	1,6	1,6	4,0
Mose nordøst	Kategori 3	Ansøger	2	Bn	1,0	1,0	2,2
Mose vest	Kategori 3	Ansøger	2	Bn	0,4	0,4	1,7
Sydøst	Kategori 2	Ansøger	2	Bn	0,0	0,0	0,0
Sydvest	Kategori 2	Ansøger	2	Bn	0,0	0,0	0,0
Vest	Kategori 2	Ansøger	2	Bn	0,0	0,0	0,0
Vest	Kategori 1	Ansøger	2	Bn	0,0	0,0	0,0
Sydøst	Kategori 1	Ansøger	2	Bn	0,0	0,0	0,0
Syd	Kategori 1	Ansøger	2	Bn	0,0	0,0	0,0

Kategori 1-natur

Nærmeste kategori 1-natur er hede i Natura-2000 området Hjelm Hede, Flyndersø og Stubbergård Sø. Heden vil modtage en totaldeposition på 0,0 kg N/ha/år fra ejendommen. Der er lavet yderligere to beregninger til andre områder med kategori 1-natur, som begge viser totaldeposition på 0,0 kg N/ha/år. Totaldeposition til kategori 1-natur overholder kravet om maksimal totaldeposition på 0,2 kg N/ha/år.

Kategori 2-natur

Nærmeste ammoniakfølsomme kategori 2-natur er en højmose ca. 4,2 km sydvest for ejendommen. Der er lavet beregningspunkter på 3 forskellige områder med kategori 2-natur. Beregningerne viser, at områderne vil modtage en totaldeposition på 0,0 kg N/ha/år fra ejendommen, hvilket lever op til kravet om maksimal totaldeposition på 1,0 kg N/ha/år.

Kategori 3-natur

Der er beregnet merdeposition for to naturpunkter i kategori 3-natur. En mose ca. 130 m. vest for ejendommen vil modtage en merdeposition på 0,4 kg N/ha/år. Da den beregnede værdi for merdeposition ikke overstiger 1,0 kg N/ha/år, er beskyttelsesniveauet for kategori 3-natur overholdt for mosen vest for ejendommen.

Mosen, ca. 190 m. nordøst for ejendommen, vil modtage en merdeposition på 1,0 kg N/ha/år. Skive Kommune vurderer, om der skal stilles vilkår udover beskyttelsesniveauet i husdyrloven.

Følgende kriterier skal inddrages i vurderingen:

1. det pågældende naturområdes status i kommuneplanen, herunder særligt om det er omfattet af kommuneplanens udpegning af særlige værdifulde naturområder, rekreative områder og/eller



- værdifulde kulturmiljøer, samt kommuneplanens retningslinjer for varetagelsen af naturbeskyttelsesinteresserne, de rekreative interesser og de kulturhistoriske interesser,
2. om det pågældende område er omfattet af fredning, handleplan for naturpleje eller anden planlagt naturindsats,
 3. det pågældende naturområdes naturkvalitet og
 4. kvælstofbidrag til området fra andre kilder, herunder om der er tale om et minivådområde eller et vådområde, som er udlagt med henblik på kvælstoffjernelse fra landbrugsjord, eller om området i øvrigt er påvirket fra markbidrag, eller for så vidt angår skove om de gødskes.

Ad. 1. Området er i kommuneplanen omfattet af følgende relevante udpegninger:

- Bevaringsværdigt landskab (Ådals- og slettelandskaber)
- Værdifulde kulturlandskaber
- Skovrejsning uønsket
- Lavbundsareal
- Potentielle vådområder
- Potentiel økologisk forbindelseslinje

Mosen ligger dermed i et område, hvor Skive Kommune, ifølge kommuneplanens retningslinjer, skal prioritere beskyttelsehensynet til natur- og landskabsværdier forud for andre interesser.

Ad. 2. Området er ikke omfattet af fredning eller handleplan for naturpleje eller anden planlagt naturindsats.

Ad. 3. Mosen er besigtiget i 2017, hvor naturtilstanden er vurderet til moderat (III), der er fundet 6 positivarter. Mosen er beskrevet som højstaude/rørsump og truet af eutrofiering. En besigtigelse fra 1989 beskriver mosen som overgangsfattigkær, med fund af arter, der ikke er genfundet i 2017, hvilket kan skyldes, at der allerede er sket en eutrofiering af området.

Ad. 4. Baggrundsdeposition for området er 13,1 kg N/ha/år (Danmarks Miljøportal) og tålegrænsen for mose er 5-30 kg N/ha/år og for kalkrige moser, væld og rigkær er tålegrænsen 15-30 kg N/ha/år (Opdatering af empirisk baserede tålegrænser, Jesper L. Bak, DCE, 2018). Samlet vil den fremtidige kvælstofdeposition være 14,1 kg N/ha/år og ligger således stadig under tålegrænsen for kalkrige moser, væld og rigkær.

Samlet set vurderer Skive Kommune, at der ikke er behov for at stille vilkår om maksimal deposition.

Øvrig natur

Der er beregnet merdeposition på 1,6 kg N/ha/år til et engareal ca. 108 m. nordøst for ejendommen. Engarealet er beskyttet efter naturbeskyttelseslovens § 3. Engarealet er besigtiget i 2017, hvor naturtilstanden er vurderet til moderat (III) og det er vurderet, at engen er natureng og truet af eutrofiering. Inden besigtigelsen i 2017 var engen registreret som mose, hvilket tyder på en udvikling mod mere tør og næringspåvirket natur i området. Baggrundsdeposition for området er 13,1 kg N/ha/år (Danmarks Miljøportal) – tålegrænse for natureng 15-25 kg N/ha/år. Samlet vil den fremtidige kvælstofdeposition være 14,7 kg N/ha/år og ligger derved under tålegrænsen. Da engen i forvejen bærer præg af eutrofiering, vurderer Skive Kommune at kvælstofdepositionen til engen ikke vil medføre tilstandsændringer.

Natura 2000-områder

Der er foretaget en vurdering af, om miljøgodkendelse på Vejlgårdvej 46 kan påvirke Natura 2000-områder væsentligt. Nærmeste Natura 2000-område er Hjelm Hede, Flyndersø og Stubbergård Sø, habitatområde nr. 41. Afstanden hertil er ca. 2,2 km.

Området ligger på kanten af israndslinjen. Grimme Bakker er dannet ved sammenfygning af smeltevandssand ligger som et karakteristisk landskabsэлемент i områdets sydøstlige del ved Flynder Sø. Stubbergård Sø og Flyndersø ligger i en tunneldal, og bredderne er stejle skrænter, der flere steder er beklædt med egekrat og tilstødende nåletræsplantager. Søerne er omgivet af et meget kuperet



dødislandskab, hvor flere af lavningerne er omdannet til små søer eller højmoser. Således er Mørkesø og "Hatten" placeret i dødishuller. Flere steder har pleje i form af slåning og trærydning betydet, at hede partier er genopstået på tidligere træbevoksede arealer.

Af interessante arter inden for området bør fremhæves en stor bestand af den bilagslistede blank seglmos samt et af landets eneste ynglepar af fiskeørn, der yngler i umiddelbar tilknytning til området og bruger dette til fødesøgning.

Indenfor Natura 2000-området er der tre fredede områder. Det drejer sig om en landskabsmæssig fredning af arealerne omkring Flyndersø, der er en fredning omkring Stubbergård Sø som har til formål at beskytte områdets landskabsmæssige karakter, de kulturhistoriske værdier samt de naturvidenskabelige interesser og at forbedre offentlighedens muligheder for rekreativ udnyttelse af området. Endelig er der en fredning af en afmærket sti i moseområdet nord for Stubbergård Sø.

Ud fra beregning af totaldeposition på 0 kg N/ha/år på kategori 1-natur i Natura 2000-området, vurderes det, at Natura 2000-området ikke vil blive væsentlig påvirket af ejendommens miljøgodkendelse.

Bilag IV arter

Arter, der er beskyttet ifølge habitatdirektivets bilag IV, må ikke indfanges, slås ihjel eller forstyrres med vilje, og deres yngle- og rasteområder må ikke beskadiges eller ødelægges. Der er ifølge Faglig rapport fra DMU nr. 635, 2007, Håndbog om dyrearter på habitatdirektivets bilag IV registreret følgende bilag IV-arter i området omkring ejendommen:

- Vandflagermus
- Sydflagermus
- Odder
- Markfirben
- Stor vandsalamander
- Spidssnudet frø
- Strandtudse

Skive Kommune har pt. ikke kendskab til andre bilag IV arter i området. I forhold til kvælstofdepositionen vurderes det, at hverken yngle- eller rasteområder for bilag IV-arter vil påvirkes væsentligt af miljøgodkendelsen på ejendommen, da der ikke sker en væsentlig ændring af naturområdernes økologiske funktionalitet. Etablering af velfærd/kælvningsafdeling foretages i forlængelse af eksisterende byggeri, hvor der vurderes ikke at være egnede levesteder for bilag IV-arter.

Jord og grundvand

På ejendommen er der en dieseltank i maskinhuset. Sker der spild af olie ved tankning og påfyldning, vil dette øjeblikkeligt blive opsamlet.

Vejlgårdvej 46 ligger udenfor indvindingsopland til vandværker. Generel lovgivning sikrer, at håndtering og opbevaring af husdyrgødning ikke forurener jord og grundvand. Skive Kommune vurderer derfor, at vilkår til opbevaring af olier og kemikalier og vilkår til tankning af diesel er tilstrækkeligt til at sikre grundvandet.

Overfladevand

Produktionsarealet er i en lukket stald, dog står kalvehytter på fast bund med afløb til opsamlingsbeholder. Fast husdyrgødning opbevares på møddingsplads og komposteret dybstrøelse opbevares i markstak. Ansøger vælger at fjerne 2 gyllebeholdere, der ligger tæt på vandløb og erstatte med en ny, der placeres minimum 100 meter fra vandløb.

Der er vilkår til, at håndtering af gylle skal være under opsyn og påfyldning af gyllevogn skal enten ske på fast plads med afløb eller med påmonteret pumpe med returløb. Dette vil sikre, at gylle ikke kan løbe ud.



Rengøringsvand fra vask af stalde tilføres gyllebeholder. Tagvand og vand fra befæstet areal ledes til faskine eller markdræn. Vand fra plansiloanlægget ledes til opsamlingskøle (tidligere gyllebeholder).

Skive Kommune vurderer, at de generelle regler i husdyrgødningsbekendtgørelsen, beholderkontrolbekendtgørelsen og vilkår til håndteringen af gylle er tilstrækkelige til at sikre vandløb og søer mod forurening af husdyrgødning fra ejendommen.

Der er lavet en kapacitetsberegning. Der produceres 6.730 m³ gylle ved fuld belægning af malkekøer i alle stalde. Der er kapacitet til 6.130 m³. Det vil sige, at der er kapacitet til opbevaring i 10,9 måneder. Skive Kommune vurderer derfor, at der er tilstrækkelig kapacitet, så gyllen kan udbringes på de mest optimale tidspunkter for planterne, og derved undgå nedsivning til grundvand.

Lugt

Via www.husdyrgodkendelse.dk er der lavet en beregning af lugten efter henholdsvis den nye lugtvejledning og FMK-vejledningen. Geneafstanden fastsættes i hvert enkelt tilfælde på baggrund af den længste geneafstand beregnet efter de to vejledninger. Der er lavet beregninger for begge scenarier, og i begge tilfælde overholdes lovens krav:

Nedenstående skema viser beregning i Scenarie 1

Nedenstående skema viser beregninger i Scenarie 2

Ansøgning (208191) Nabopåvirkning						
For at der kan beregnes om lugt fra anlægget, skal nabobebyggelse og byzone angives på kortet. På "Listevisioning" vises en oversigt over de nabobebyggelse der er angivet, og resultaterne af de lugtberegninger der er foretaget på ansøgningen.						
Kort	Listevisioning	Resultater				
Samlet resultat af lugtberegning						
Bebyggelse	Kumulation	Model	Ukorrigeret geneafstand (m)	Korrigeret geneafstand (m)	Vægtet gennemsnitsafstand (m)	Geneskriterie overholdt
Kisumvej 45	2	FMK	92,1	92,1	553,7	Ja
Vejlgårdsvej 48	2	FMK	92,1	92,1	608,4	Ja
Vejlgårdsvej 50	2	FMK	92,1	92,1	701,2	Ja
Ranbjergparken 32	2	NY	208,7	225,4	920,6	Ja
Vejlgårdsvej 36	2	NY	208,7	225,4	817,5	Ja
Kisum By, Estvad	2	NY	311,4	355	889,5	Ja

Forklaring til samlet resultat af lugtberegning
* Geneafstanden fra NY modellen er 0, selvom der er en faktisk lugt fra staldgruppen. Dette skyldes at lugten er for lav til at lugtspredningen kan beregnes.

Konsekvenszone: 364 m

Ansøgerscenarie (209140) Nabopåvirkning						
For at der kan beregnes om lugt fra anlægget, skal nabobebyggelse og byzone angives på kortet. På "Listevisioning" vises en oversigt over de nabobebyggelse der er angivet, og resultaterne af de lugtberegninger der er foretaget på ansøgningen.						
Kort	Listevisioning	Resultater				
Samlet resultat af lugtberegning						
Bebyggelse	Kumulation	Model	Ukorrigeret geneafstand (m)	Korrigeret geneafstand (m)	Vægtet gennemsnitsafstand (m)	Geneskriterie overholdt
Kisumvej 45	2	FMK	92	92	564,2	Ja
Vejlgårdsvej 48	2	FMK	92	92	573,2	Ja
Vejlgårdsvej 50	2	FMK	92	92	671,9	Ja
Ranbjergparken 32	2	NY	208,2	224,9	902,2	Ja
Vejlgårdsvej 36	2	NY	208,2	224,9	784,7	Ja
Kisum By, Estvad	2	NY	310,6	354	867,2	Ja

Forklaring til samlet resultat af lugtberegning
* Geneafstanden fra NY modellen er 0, selvom der er en faktisk lugt fra staldgruppen. Dette skyldes at lugten er for lav til at lugtspredningen kan beregnes.

Konsekvenszone: 364 m



forholdene i Skallesø og den sydligste del af Flyndersø at være de mest egnede områder, det må dog forventes at der med tiden sker en udvidelse af områder med rørskov, hvilket vurderes at ville være til gavn for områdets bestand af Rørdrum.

Antallet af rastende stor skallesluger fluktuerer meget fra år til år afhængig af vinterens længde og hårdhed, der er således registreret et forholdsvis højt antal fugle i visse vintre.

Nærmeste Ramsarområde er Vejlerne og Løgstør Bredning, der ligger cirka 34 km nord for husdyrbruget. Vejlernes naturtyper omfatter lavvandede ferske søer, brakvandssøer, våde enge og store rørskove. Lokaltiteten er den eneste ynglelokalitet for dværgmåge i Danmark og den vigtigste eller næstvigtigste for mange andre arter, bl.a. gråstrubet lappedykker, rørdrum, rørhøg, plettet rørvagtel, brushøne, stor kobbersnepe, engryle og sortterne.

På grund af afstanden til områderne og den minimale støj fra husdyrbruget vurderes det, at områdernes fugle ikke påvirkes af støj fra husdyrbruget.

Skive Kommune stiller vilkår til maksimalt støj fra husdyrproduktionen. Vi vurderer derfor, at driften af kvægproduktionen på ejendommen og placeringen langt fra nabobeboelser, ikke vil give væsentlige støjproblemer.

Rystelse

Der er over 500 meter til nabobeboelse.

Skive Kommune vurderer derfor, at det ikke er relevant, at stille vilkår til rystelser, og der ikke vil være væsentlige gener ved naboerne.

Støv

Der kan forventes minimale støvgener i forbindelse med transporter til og fra ejendommen som søges mindsket via hensynsfuld kørsel forbi beboelse.

Der ligger ingen nabobeboelser ved tilkørselsvejen. Skive Kommune vurderer derfor, at der ikke vil være væsentlige støvgener ved naboerne.

Fluer

Der anvendes fluegift til bekæmpelse af fluer. Skive Kommune har stillet vilkår til fluebekæmpelse og en eventuel handleplan i tilfælde af flueproblemer, og vi vurderer derfor, at naboerne ikke vil få væsentlige gener fra fluer.

Transport

Der er tale om en bygningsmæssig udvidelse på en eksisterende ejendom. Den nye stald er en velfærds-/kælvningsafdeling, som bygges af hensyn til dyrevelfærden. Og det forventes ikke at det faktiske dyrehold stiger ret meget i forhold til den nuværende produktion. Af samme grund forventes det heller ikke, at antallet af transporter stiger væsentligt.

Antallet af transporter i nudrift og fremtidig drift forventes at være som beskrevet i skemaet herunder:

Transporttype	Årligt antal
Levering af brændstof	6
Afhentning af døde dyr	25
Levering af foder	25
Kørsel med husdyrgødning	400
Afhentning af mælk	183
Sum	639

Ved transporter til og fra ejendommen, sørger Ole Byskov altid for at udvise størst muligt hensyn til omgivelserne, så der ikke opstår unødvendige gener.

Størstedelen af transporterne er kørsel med dyr, foder og husdyrgødning, der foregår via grusvejen og videre i nordlig eller sydlig retning af Vejlgårdvej.



Der er en privat vej fra ejendommen til offentlig vej. Der er ingen beboelser ved udkørslen til offentlig vej. Derfor vurderer Skive Kommune, at der ikke skal stilles vilkår til transportveje.

Lysgener

I staldene er lyset tændt efter behov i tidsrummet 6-22. Som udgangspunkt vil der ikke være belysning i staldene om natten.

Ved staldanlægget er der udendørslys der er styret via sensor og manuelt. Lyset er placeret, så det er muligt at orientere sig ved staldanlægget.

Som udgangspunkt vil der ikke være belysning udenfor bygningerne om natten.

I det der ikke er natbelysning og ejendommen er omgivet af spredte læhegn, så vurderer Skive Kommune, at der ikke skal stilles vilkår til lys.

Uhygiejniske forhold

Døde dyr opbevares på en plads på privatvejen tæt ved offentlig vej ca. ½ km fra staldanlægget. Der er afhentning efter behov, ca. 25 gange årligt.

Skive Kommune vurderer, at generelle regler for afhentning af døde dyr er tilstrækkeligt til at sikre mod uhygiejniske forhold.

Affaldsproduktion

Pap, papir og plastaffald opbevares i container, der tømmes efter aftale med renovationsfirma.

Evt. medicinrester og tomme medicinflasker opbevares i kontoret i stalden og tages med af dyrlægen. Lysstofrør bortskaffes via elektrikerens, og spildolie og kemikalier opbevares i maskinhuset. Spildolien afhentes af leverandøren. Spraydåser og lignende afleveres på affaldscenter i Kåstrup.

Farligt affald afleveres til kommunal modtagestation.

Skive Kommune vurderer, at affaldsregulativet og affaldsbekendtgørelsen er tilstrækkelig til at sikre, at affaldet håndteres og afleveres miljømæssigt forsvarligt.

11. Konklusion

Skive Kommune vurderer:

- At ansøger har truffet de nødvendige foranstaltninger til at forebygge og begrænse forureningen fra husdyrbruget.
- At ansøger sikrer, at råstoffer udnyttes optimalt.
- At affaldet fra husdyrproduktionen så vidt muligt genanvendes eller nyttiggøres.
- At etablering af polteproduktion ikke påvirker naturen med dens bestande af vilde planter og dyr og deres levesteder.
- At værdifulde bebyggelser, kultur- og bymiljøer samt landskaber bevares.
- At de åbne kyster fortsat udgør en væsentlig natur- og landskabsresource.
- At husdyrbruget i øvrigt kan drives på stedet uden at påvirke omgivelserne på måde, som er uforenelig med hensynet til omgivelserne.

Driften og udvidelsen af staldene, etablering af gyllebeholder og ensilagesiloer vil samlet set ikke give anledning til væsentlige påvirkninger/gener for natur-, kultur- og landskabsområder og omkringboende, idet Skive Kommune har stillet vilkår til driften.



12. Bilag oversigt

Bilag 1: Lovgivning og vejledning

Bilag 2: Situationsplan for Vejlgårdvej 46, 7800 Skive

Bilag 3: Bedriften og natur

Bilag 4: Beregning af opbevaringskapacitet

Bilag 5: Skitse af produktionsareal

Bilag 6: Afløbsplan



Bilag 1: Lovgivning og vejledning

Godkendelsens vilkår er meddelt med baggrund i kommunens vurderinger og i følgende af Miljøstyrelsens bekendtgørelser, vejledninger og orienteringer:

- Vejledning nr. 2/2001 Luftvejledningen
- Vejledning nr. 5/1984 Ekstern støj fra virksomheder
- Vejledning nr. 6/1984 Måling af ekstern støj fra virksomheder
- Vejledning nr. 6/2014 om kontrol af gyllebeholdere
- Vejledning om logbog for beholdere med flydende husdyrgødning
- Vejledning nr. 19/2016 til bkg. om påfyldning og vask af sprøjter til udbringning af bekæmpelsesmidler
- Wiki-vejledningen – Miljøstyrelsens vejledning om godkendelse af husdyrbrug
- Vejledning nr. 6/2005 Om Håndhævelse af Miljøbeskyttelsesloven
- Faglig rapport vedrørende en ny lugtvejledning for husdyrbrug (dec. 2006)
- Vejledende retningslinjer for vurdering af lugt og begrænsning af gener fra stalde udgivet af FMK

Udover vilkårene i denne tilladelse er husdyrbruget underlagt bestemmelserne i gældende love og bekendtgørelser.

Udover Lov om miljøgodkendelse m.v. af husdyrbrug (lovbekendtgørelse nr. 1020 af 6. juli 2018), kan bl.a. følgende af de heraf afledte bekendtgørelser, regulativer og forskrifter være relevante for husdyrbruget:

- Bek. nr. 1467 af 6. december 2018 om tilladelse og godkendelse m.v. af husdyrbrug.
- Bek. nr. 1759 af 27. december 2018 om affald.
- Bek. nr. 1076 af 28. august 2018 om erhvervsmæssigt dyrehold, husdyrgødning, ensilage m.v.
- Bek. nr. 117 af 28. januar 2019 om miljøtilsyn.
- Bek. nr. 844 af 23. juni 2017 om miljøregulering af visse aktiviteter
- Bek. nr. 1322 af 14. december 2012 om kontrol af beholdere til opbevaring af flydende husdyrgødning og ensilagesaft
- Bek. nr. 1411 af 4. december 2017 om uddannelse og autorisation i forbindelse med køb, overdragelse og professionel anvendelse af bekæmpelsesmidler.
- Bek. nr. 815 af 18. juni 2018 om bekæmpelsesmidler.
- Bek. nr. 1401 af 26. november 2018 om påfyldning og vask m.v. af sprøjter til udbringning af plantebeskyttelsesmidler.
- Bek. nr. 1611 af 10. december 2015 om indretning, etablering og drift af olietanke, rørsystemer og pipelines.
- Skive Kommunes regulativ for erhvervsaffald.

Der kan i fremtiden vedtages nye bestemmelser, som vil kunne medføre andre regler for husdyrbrugets aktiviteter.



Bilag 2: Situationsplan for Vejlgårdvej 46, 7800 Skive

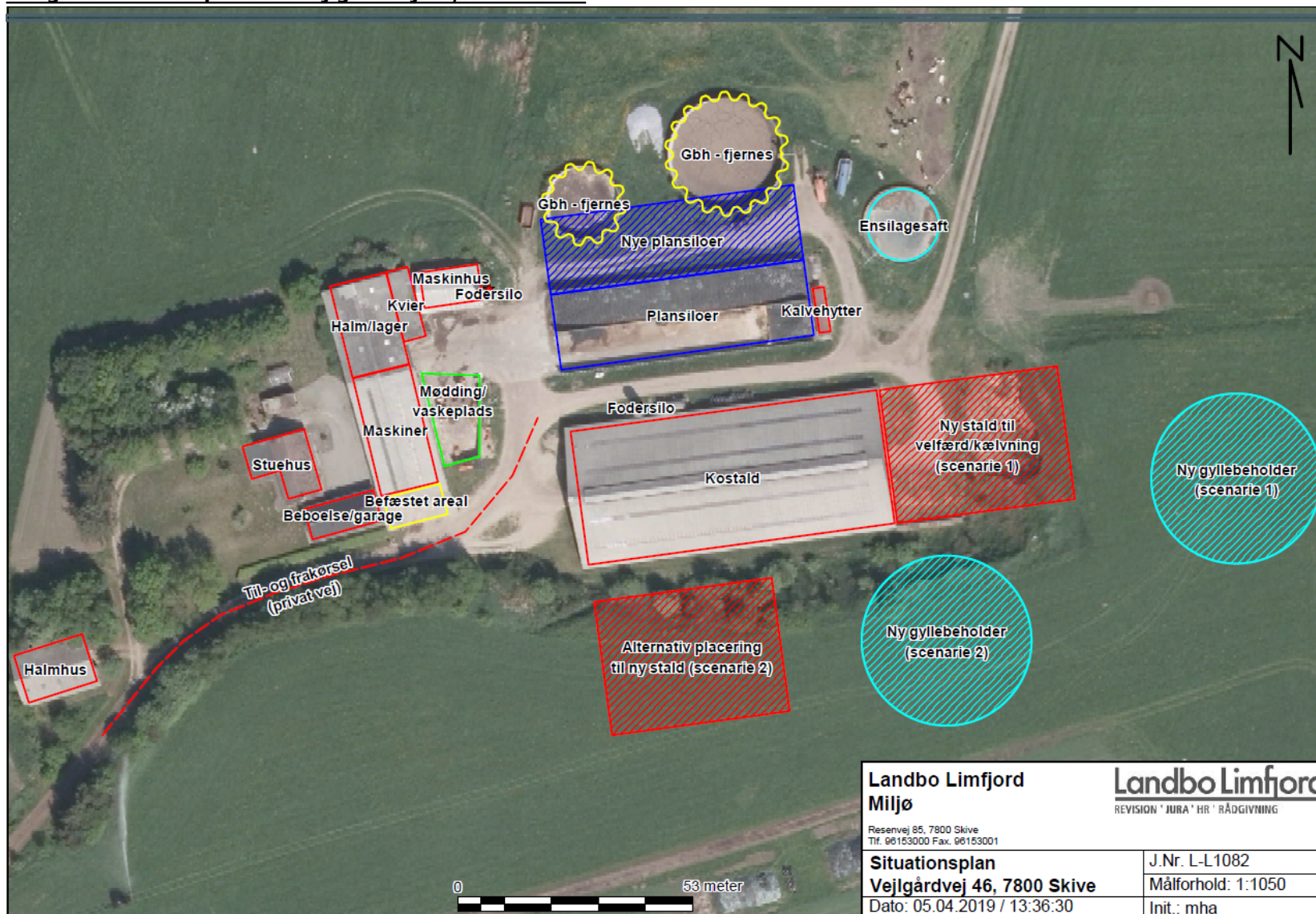



Bilag 3: Bedriften og natur



Kategori_3_hede_mose_ov	
	Hede kat. 3
	Mose kat. 3
	Overdrev kat. 3

Kategori_1_heder_overdrev	
	Hede
	Overdrev

**Bilag 4: Beregning af opbevaringskapacitet**

Beregning for :	Landmand	
	navn	Ole Byskov
	adresse	Vejlgårdvej 46
	postnr og by	7800 Skive
Årlig produktion:		
Gylle produktion inkl, vand i tank*	5130,0	m3
Ensilagepladser (0,7 m3/m2)	910	m3
Befæstede arealer (0,7 m3/m2)	140	m3
Ekstra nedbør i tank (0,4 m3/m2)	550	m3
Årlig produktion i alt	6730,0	m3
*standard tal fra Driftsplanlægningshåndbog-15.		
Opbevaringskapacitet:		
Gyllebeholdere	6000	m3
Gyllekanaler og fortank	130	m3
Opbevaringskapacitet i alt	6130	m3
opbevaringskapacitet i mdr.	10,9	antal mdr.
Tilstrækkeligt med antal mdr.	9	antal mdr.
Svarende til kapacitet	5047,5	m3
Over / under kapacitet	1082,5	m3
Beregning foretaget af:		
Miljøafdelingen: Nina Ottesen		
Beregningen er foretaget ud fra et worst case med fuld belægning af malkende køer i alle stalde		



Bilag 5: Skitse af produktionsareal i nudrift

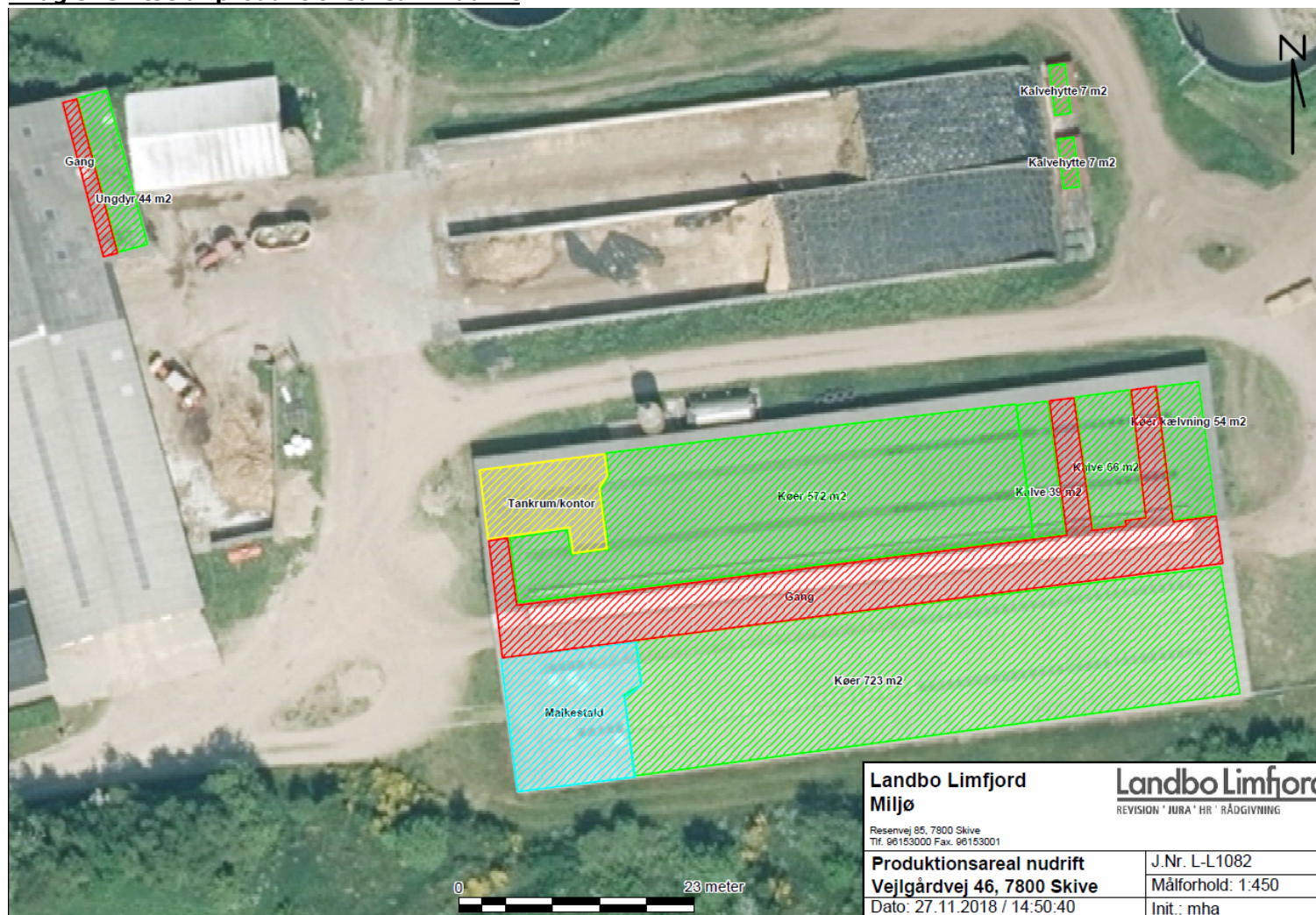



Bilag 6: Afløbsplan

