

**Miljøtilladelse til
Kærgårdsvej 43
7860 Spøttrup**



**efter § 16 b til kvægbrug
12. december 2023**



1. Oplysninger om ansøger og ejerforhold

Bedrift:

Adresse:	Kærgårdsvej 43, 7860 Spøttrup
Ejendomsnummer	7790139304
Matr. nr.:	35a, Rødding By, Rødding
CVR-nummer:	40281592

Konsulent:

Virksomhed:	Fjordland
Adresse:	Resenvej 85, 7800 Skive
Kontaktperson:	Mette G. Ladefoged

Andre ejendomme:

Ikke miljømæssig samdrift	Nørre Ramsingvej 4, 7860 Spøttrup
---------------------------	-----------------------------------

Husdyrgodkendelse.dk

IT-skema nr:	241397 version 2
--------------	------------------

Vigtige datoer:

Skive Kommune modtog ansøgningen	13. oktober 2023
Partshøring af ansøger	6. december 2023
Tilladelsen blev meddelt og annonceret	12. december 2023
Klagefristen udløb	9. januar 2024



2. Indholdsfortegnelse

1. OPLYSNINGER OM ANSØGER OG EJERFORHOLD	1
BEDRIFT:	1
KONSULENT:	1
ANDRE EJENDOMME:	1
HUSDYRGODKENDELSE.DK.....	1
VIGTIGE DATOER:	1
2. INDHOLDSFORTEGNELSE.....	2
3. KORT BESKRIVELSE AF ANSØGNINGEN	4
4. VILKÅR FOR HUSDYRPRODUKTION PÅ KÆRGÅRDSVEJ 43, 7860 SPØTTRUP	5
DRIFT OG INDRETNING.....	5
OPHØR.....	5
STALDE OG PRODUKTIONER	5
HUSDYRGØDNING	5
FODER - ENSILAGE	6
VASKEPLADS OG AFLEDNING AF VASKEVAND	6
OLIETANKE	6
STØJ	6
STØV, LUGT OG SKADEDYR	6
OLIE, KEMIKALIER OG AFFALD	7
EGENKONTROL	7
5. TILLADELSE OG LOVGRUNDLAG.....	8
VURDERING AF VÆSENTLIG INDVIRKNING PÅ MILJØET	8
6. ANDRE EJENDOMME	8
7. DISPENSATION.....	8
8. UDNYTTELSE, KONTINUITET OG RETSBESKYTTELSE.....	8
UDNYTTELSE	8
OPSÆTTENDE VIRKNING	8
KONTINUITET	8
RETSBESKYTTELSE.....	8
9. ANDEN LOVGIVNING	9
10. HØRING, OFFENTLIGGØRELSE OG KLAGEVEJLEDNING	9
PARTSHØRING AF ANSØGER	9
ORIENTERING AF NABOER.....	9
OFFENTLIGGØRELSE	9
KLAGEVEJLEDNING	9
CIVILT SØGSMÅL.....	9
LISTE OVER INTERESSETER	9
11. BESKRIVELSE OG VURDERING AF HUSDYRPRODUKTION PÅ KÆRGÅRDSVEJ 43, 7860 SPØTTRUP	11
INDRETNING OG DRIFT	11
BYGNINGSMÆSSIGE ÆNDRINGER OG ANLÆGSARBEJDE	11
UHELD OG DRIFTSFORSTYRELSE.....	11
PRODUKTIONSAREAL	11
LANDSKABELIGE VÆRDIER	12
AFSTANDSKRAV	13



BYGGE- OG BESKYTTELSESLINJER.....	13
KULTURMILJØ	13
BAT - AMMONIAK	14
NATUR OG HABITATOMRÅDER	14
NATURA 2000-OMRÅDER	18
BILAG IV ARTER	18
JORD OG GRUNDEVAND.....	19
OVERFLADEVAND	20
LUGT	20
STØJ	21
VIBRATIONER	22
STØV.....	22
SKADEDYR.....	22
TRANSPORT	22
LYS.....	23
UHYGIEJNISKE FORHOLD	23
AFFALDSPRODUKTION	23
SPILDEVAND	23
VANDFORBRUG.....	23
ENERGIFORBRUG	24
12. KONKLUSION.....	24
13. BILAG OVERSIGT	24
BILAG 1: LOVGIVNING OG VEJLEDNING	25
BILAG 2: SITUATIONS- OG AFLØBSPLAN FOR KÆRGÅRDSVEJ 43, SPØTTRUP.....	26
BILAG 3: PRODUKTIONSAREAL.....	27

3. Kort beskrivelse af ansøgningen

Der søges om fleksibel kvægproduktion i stalden på Kærgårdsvej 43, Spøttrup.

Tidligere tilladelser

- Anmeldelse af skift i dyretype den 10. april 2015 (anvendes til 8-årsdrift).
- Anmeldelse af skift i dyretype den 10. maj 2017.
- Anmeldelse af skift i dyretype den 14. september 2017 (anvendes til nudrift).

Denne tilladelse omfatter 726 m² produktionsareal til kvier og kalve i "Stald 1". Alle m² er søgt med flexgruppen "Alle kvæg", da det giver ansøger større fleksibilitet i forhold til, hvilken dyregruppe arealet anvendes til. Der bygges ikke nyt og foretages ikke andre anlægsmæssige ændringer. Der anmeldes overdækning af gyllebeholder 2, men uden det anvendes som ammoniakreducerende teknologi, hvilket giver ansøger mulighed for at benytte virkemidlet ved en senere ansøgning.

Kortet herunder angiver, hvilke stalde og gødningsopbevaringsanlæg, der er med i tilladelsen. Der må derfor ikke være dyr eller husdyrgødning i øvrige bygninger eller pladser.



4. Vilkår for husdyrproduktion på Kærgårdsvej 43, 7860 Spøttrup

Drift og indretning

1. Vilkårene i denne tilladelse skal være overholdt, når tilladelsen meddeles.
2. Tilladelsen skal altid være tilgængelig på landbruget. Den ansvarlige for driften og de øvrige ansatte skal kende vilkårene i denne.
3. Der skal være en beredskabsplan på ejendommen. Beredskabsplanen skal altid være tilgængelig og placeret således, at alle ansatte på ejendommen har fri adgang til den. Alle ansatte skal være bekendt med beredskabsplanens indhold og placering. Beredskabsplanen skal opdateres efter behov og forevises tilsynsmyndigheden ved forlangende.

Ophør

4. Når en stald eller gødningsopbevaringsanlæg ikke længere anvendes, så skal alt husdyrgødning, foderrester og spildevand fjernes og stald/gødningsopbevaringsanlæg skal rengøres.

Stalde og produktioner

5. Tilladelsen omfatter:

Staldafsnit	Størrelse m ²	Produktionsareal m ²	Gulvtype	Dyretype
Stald 1	1.506	588	Sengestald med spalter (bagskyl eller ringkanal)	Alle kvæg
		138	Dybstrøelse	Alle kvæg



6. Dybstrøelsesstaldafsnittet skal tilføres halm i mængder, der sikrer, at dybstrøelsesmåtten altid er tør i overfladen.

Husdyrgødning

7. Gyllebeholder 1 må maksimalt have et overfladeareal på 208 m².
8. Gyllebeholder 2 må maksimalt have et overfladeareal på 515 m².
9. Håndtering af gylle/fast husdyrgødning skal foregå under opsyn.
10. Påfyldning af gyllevogne/lastbiler skal foregå på en plads med afløb til opsamlingsbeholder for flydende husdyrgødning eller med gyllevogne, der har pumpe og returløb.



11. Husdyrbruget skal have en opbevaringskapacitet på minimum 9 måneder.

12. Hvis Skive Kommune vurderer, at produktionen i staldene ændres væsentlig, og det kan medføre en øget gødningsmængde, så skal der indsendes en kopi af kapacitetserklæringen til Skive Kommune

Foder - Ensilage

13. Ensilagestakke, der ikke placeres på fast bund med afløb til opsamlingsbeholder, må højst være placeret på samme sted i 24 måneder, og der skal derefter gå 5 år, før ensilagen igen må placeres samme sted.

Vaskeplads og afledning af vaskevand

14. Al indvendig rengøring af dyretransportvogne, og al vask og rengøring af maskiner og redskaber med husdyrgødning eller foder skal foregå på en støbt plads med fast bund. Afledning af vaskevandet skal ske til en opsamlings- eller gyllebeholder.

Olietanke

15. Tankning af diesel- og fyringsolie skal til enhver tid ske på en plads med fast og tæt bund. Pladsen skal være overdækket. Der skal være opsyn under hele tankningen.

Støj

16. Husdyrbrugets samlede bidrag til støjbelastningen i omgivelserne må ikke overstige følgende værdier, målt ved nabobeboelser eller deres opholdsarealer, angivet som det ækvivalente, konstante, korrigerede støjniveau målt i dB(A). Tallene i parentes angiver midlingstiden¹ inden for den pågældende periode:

	Tidsrum	Støjniveau i åbent land	Midlingstid
Hverdage	Kl. 07-18	55 dB(A)	(8 timer)
Aften	Kl. 18-22	45 dB(A)	(1 time)
Nat	Kl. 22-07	40 dB(A)	(1/2 time)
Lørdag	Kl. 07-14	55 dB(A)	(7 timer)
Lørdag	Kl. 14-18	45 dB(A)	(4 timer)
Søn- og helligdage	Kl. 07-18	45 dB(A)	(8 timer)

17. Støj fra husdyrbruget må i natperioden (kl. 22 – 07) ikke overstige 55 dB(A) målt som spidsværdi.

18. Skive Kommune kan bestemme, at husdyrbruget skal dokumentere, at grænseværdierne for støj er overholdt, dog højst 1 gang årligt. Dokumentation skal sendes til tilsynsmyndigheden sammen med oplysninger om driftsforholdene under målingen/beregningen. Målingerne/beregningerne skal udføres og rapporteres som "Miljømåling – ekstern støj" af en enhed, som er optaget på Miljøstyrelsens liste over godkendte laboratorier. Virksomhedens støj skal dokumenteres ved måling eller efter gældende vejledninger fra Miljøstyrelsen, pt. Nr. 6/1984 om Måling af ekstern støj og nr. 5/1993 om Beregning af ekstern støj fra virksomheder.

Målingerne/beregningerne skal foretages på/for de mest støjbelastede områder udenfor virksomhedens grund og under de mest støj belastede driftsforhold - eller efter anden aftale med miljømyndigheden.

Støv, lugt og skadedyr

19. Foderspild, spild af husdyrgødning og lignende skal fjernes fra udleveringsrum, udenomsarealer og tilkørselsveje, så der ikke opstår støv og lugtgener eller tilhold af skadedyr.

20. Der skal være en god staldhygiejne i stalden. Fodringsanlæg skal holdes rent.

¹ Midlingstiden er gennemsnitlig støj over tid kombineret med middelværdien over tid.



21. Fluebekæmpelse skal ske i overensstemmelse med retningslinjerne fra Institut for Agroøkologi, Aarhus Universitet.

22. Hvis Skive Kommune vurderer, at driften giver anledning til flere støv, lugt eller fluegener end forventet, så skal ejer af husdyrbruget få lavet en handlingsplan om, hvordan generne kan reduceres. Handleplanen skal godkendes af Skive Kommune, og derefter gennemføres. Udgifter til handleplanen og gennemførelse af den skal afholdes af husdyrbruget.

Olie, kemikalier og affald

23. Farlige produkter (kemikalier, insektgifte og olier) og farligt affald skal opbevares i beholdere beregnet til formålet og beholderne skal være tydeligt mærkede med indhold. Oplagspladsen skal være under tag og uden afløb. Den skal være indrettet, så lækage og spild kan opsamles. Der må ikke være risiko for, at spild kan forurene jord og grundvand. Opsamlingskapaciteten skal svare til volumen af den største beholder. Der må ikke være risiko for opsamling af slagregn og sne.

Egenkontrol

24. Der skal føres logbog over:

- Kvittering for aflevering af farligt affald.
- Fluebekæmpelse i stalden i forbindelse med handleplanen jf. vilkår om handleplan for fluebekæmpelse.
- Kort med placering og oplagringsperiode af ensilagestakke.



5. Tilladelse og lovgrundlag

Skive Kommune meddeler hermed tilladelse til et kvægbrug på Kærgårdsvej 43, 7860 Spøttrup.

Tilladelsen er meddelt på grundlag af oplysningerne i ansøgningen og på ovenstående vilkår, og husdyrbruget skal fremover drives efter disse.

Ansøgningen er behandlet efter husdyrloven og tilhørende bekendtgørelser:

- Lov om husdyrbrug og anvendelse af gødning m.v., nr. 1572 af 20. december 2006, jf. lovbek. nr. 520 af 1. maj 2019.
- Bekendtgørelse om godkendelse og tilladelse m.v. af husdyr. Bek. nr. 443 af 26. april 2023.
- Bekendtgørelse om miljøregulering af dyrehold og om opbevaring af gødning, nr. 2243 af 29. november 2021.

Husdyrbruget er omfattet af § 16 b i husdyrloven. Der er > 750 kg NH₃-N, derfor vurderer vi på BAT i denne tilladelse.

Vurdering af væsentlig indvirkning på miljøet

Skive Kommune vurderer, at husdyrbruget med en tilladelse efter § 16 b ikke vil medføre en væsentlig indvirkning på miljøet. Vurderingen er baseret på oplysninger i ansøgningen om projektets beliggenhed og miljøpåvirkning, herunder beregninger i ansøgningssystemet der viser at det generelle beskyttelsesniveau er overholdt. Ansøgningen har derfor ikke været i foroffentlighed.

Skive Kommune har udeladt orientering af naboer og andre berørte om ansøgningen jævnfør § 56 stk. 2 i husdyrloven. Se endvidere afsnit 10 om orientering af naboer.

6. Andre ejendomme

Ansøger driver også Nørre Ramsingvej 4. Der er 4,2 km mellem disse husdyrbrug. Der er ikke lugtpåvirkning af de samme naboer eller ammoniakpåvirkning af de samme naturområder. Lugtkonsekvenszonen for de 2 ejendomme er henholdsvis 164 meter og 308 meter. Ammoniakbelastningen er på 0 kg NH₃-N/ha/år i afstande på henholdsvis 1 km og 1,2 km.

7. Dispensation

Afstandskravet på 15 meter fra stald til egen beboelse er ikke overholdt. Der er cirka 4 meter. Stalden er eksisterende, og lugt og ammoniakbelastningen falder fra nudrift til ansøgt drift. Øvrige forureningskilder såsom skadedyr, støj, lys og lignende vil ikke stige i ansøgt drift. Skive Kommune vurderer derfor, at der ikke skal meddeles dispensation til ændringen i stalden, idet der ikke bliver øget forurening.

8. Udnyttelse, kontinuitet og retsbeskyttelse

Udnyttelse

Tilladelsen er udnyttet ved meddelelse, idet produktionen er eksisterende, og der ansøges om overgang til regulering i forhold til produktionsareal.

Opsættende virkning

Der etableres ikke nye bygninger i det åbne land i forbindelse med denne tilladelse. Tilladelsen må således udnyttes inden klagefristens udløb. Hvis tilladelsen påklages, så må den udnyttes før den endelige afgørelse fra Miljø- og Fødevarerklagenævnet, medmindre Miljø- og Fødevarerklagenævnet bestemmer andet.

Kontinuitet

Hvis tilladelsen ikke udnyttes fuldt ud i 3 på hinanden følgende år, så bortfalder den del, der ikke udnyttes. Et produktionsareal bliver udnyttet fuldt ud, når mindst 25 % af arealet udnyttes med mindst 50 % af det mulige indenfor rammerne af dyrevelfærdskrav eller andre relevante krav.

Retsbeskyttelse

Der er 8 års retsbeskyttelse, efter at tilladelsen er meddelt.



9. Anden lovgivning

Der er ikke søgt om godkendelse af andre aktiviteter efter husdyrloven eller miljøbeskyttelsesloven.

10. Høring, offentliggørelse og klagevejledning

Partshøring af ansøger

Ansøger har haft udkast til afgørelsen i partshøring fra den 6. december 2023 til 27. december 2023. Ansøger oplyser den 11. december 2023, at der ikke er bemærkninger, og tilladelsen kan meddeles.

Orientering af naboer

Der er ingen beboelser indenfor lugtkonsekvenszonen på 164 meter. Der er desuden ingen beboelser på nabomatriklerne. Skive Kommune vurderer derfor, at høringen kan udelades, da ændringerne derved er af underordnet betydning for naboerne.

Offentliggørelse

Denne afgørelse bliver annonceret offentligt på Skive Kommunes hjemmeside 12. december 2023 med en klagefrist på 4 uger.

Klagevejledning

Hvis du ønsker at klage over denne afgørelse, kan du klage til Miljø- og Fødevareklagenævnet. Klagen skal indgives senest den 9. januar 2024.

Du klager via Klageportalen, som du finder via naevneneshus.dk, www.borger.dk eller www.virk.dk. Du logger på Klageportalen med Mit-ID. En klage er indgivet, når den er tilgængelig for Skive Kommune via Klageportalen. Når du klager, skal du betale et gebyr på 900,- kr. for borgere og 1.800,- kr. for virksomheder, organisationer og offentlige myndigheder.

I Klageportalen sendes din klage automatisk først til Skive Kommune. Hvis Skive Kommune fastholder afgørelsen, sender Skive Kommune klagen videre til behandling i nævnet via Klageportalen. Du får besked om videresendelsen.

Miljø- og Fødevareklagenævnet afviser din klage, hvis du sender den uden om klageportalen, medmindre du er blevet fritaget for brug af klageportalen. Hvis du ønsker at blive fritaget for at bruge klageportalen, skal du sende en begrundet anmodning via mail til Miljø- og Fødevareklagenævnet. Nævnet afgør herefter, om du kan fritages for at bruge klageportalen. Se betingelserne for at blive fritaget på naevneneshus.dk

Civilt søgsmål

Du kan få afgørelsen prøvet ved domstolene. Det skal ske senest 6 måneder efter, afgørelsen er meddelt.

Liste over interessenter

- Kulturarvsstyrelsen
- Museum Salling
- Styrelsen for Patientsikkerhed, Tilsyn og Rådgivning Nord
- Danmarks Fiskeriforening
- Ferskvandsfiskeriforeningen
- Forbrugerrådet
- Arbejderbevægelsens Erhvervsråd
- Danmarks Naturfredningsforening
- Danmarks Sportsfiskerforbund
- Rådet for Grøn Omstilling
- Friluftsrådet
- Dansk Ornitologisk Forening
- Greenpeace

Tilladelsen er udarbejdet af:

Skive Kommune
Byg og Miljø
Rådhuspladsen 2
7800 Skive

Tilsynsmyndighed:

Skive Kommune
Byg og Miljø
Rådhuspladsen 2
7800 Skive



SKIVEKOMMUNE

Sagsbehandler: Kirsten Brødbæk
Kvalitetskontrol: Marianne Dyhrberg
Sagsnummer: GEO-2023-07036

Med venlig hilsen

Kirsten Brødbæk
Miljøtekniker



11. Beskrivelse og vurdering af husdyrproduktion på Kærgårdsvej 43, 7860 Spøttrup

Skive Kommune har i det nedenstående vurderet miljøpåvirkningen ved driften af dyreholdet. Beskrivelse af forholdene fremgår af ansøgningen og ved supplerende oplysninger. Vurderingerne foretages på baggrund af ansøgningen, Skive Kommunes oplysninger om natur- og miljøforhold i området, og på områdets sårbarhed over for påvirkninger fra husdyrbruget. Der er inddraget oplysninger fra kommuneplanen og vand- og naturplanerne.

Indretning og drift

Der bliver 726 m² produktionsareal til kvæg. Dette giver mulighed for, at stalden kan anvendes til kvier og kalve, hvilket er planen på nuværende tidspunkt. Men fremover kan det eventuel være goldkøer, ammekøer med opdræt eller lignende.

Stalden er indrettet som sengestald med spalter. Dette ændres der ikke på i ansøgt drift. Der er 2 arealer med dybstrøelse på henholdsvis 77 m² og 20 m². Disse arealer ændres heller ikke i ansøgt drift. Derimod er der 2 arealer på henholdsvis 47 og 41 m² med spaltegulv. Arealet på 41 m² ændres til dybstrøelse i ansøgt drift. Derved bliver dybstrøelsesarealet på 138 m² i alt. Det andet areal med spaltegulv anvendes ikke i ansøgt drift.

Skive Kommune vurderer, at stalden er indrettet til kvæg. På tilsyn fremover vil størrelsen, staldtypen og dyretypen blive kontrolleret. Skive Kommune vurderer, at staldtyperne kan anvendes til alle typer kvæg i ansøgt drift.

Bygningsmæssige ændringer og anlægsarbejde

Der etableres ikke nye bygninger, gødningsopbevaringsanlæg eller foderopbevaring i forbindelse med denne tilladelse. Der anmeldes en overdækning af gyllebeholderen på 2.000 m³.

Derfor er jordflytninger, støj, transporter og lignende i forbindelse med anlæg ikke relevant.

Overdækning af gyllebeholderen skal færdigmeldes til BBR (Bygnings- og boligregisteret).

Uheld og driftsforstyrrelser

Der er vilkår til, at der skal være en beredskabsplan på ejendommen. Dette vurderer Skive Kommune er tilstrækkeligt til at sikre, at uheld eller driftsforstyrrelser ikke medfører unødigt forurening af jord, grundvand eller overfladevand.

Produktionsareal

Driftsbygningerne på Kærgårdsvej 43 består af staldanlæg til kvægproduktion med et samlet produktionsareal på 726 m² i alt. Dertil kommer to gyllebeholdere på henholdsvis 2.000 m³ og 900 m³. Ansøger påtænker at etablere teltoverdækning på den store gyllebeholder (2.000 m³). Gyllebeholderen får i denne forbindelse en maximal højde på 9 m inklusiv grå teltoverdækning.



2. Overblik over stalde og produktioner

Stalde og produktioner						
Staldnavn	Staldstørrelse (m ²)	Ventilation	Kildehøjde	Produktion	Antal måneder udegående	Produktionsareal (m ²)
Ansøgt drift						
Stald 1	1506	Naturlig ventilation	3 m	(#636713) Flexgruppe: Alle kvæg; Sengestald med spalter (bagskyl eller ringkanal)	0	588
				(#632820) Flexgruppe: Alle kvæg; Dybstrøelse	0	138
Sum						726
Nudrift						
Stald 1	1506	Naturlig ventilation	3 m	(#636659) Ammekøer, slagtekalve (over 6 mdr.). Sengestald med spalter (kanal, bagskyl eller ringkanal)	0	588
				(#632824) Malkekøer, kvier og stude. Sengestald med spalter (kanal, bagskyl eller ringkanal)	0	87
				(#632822) Kalve, (under 6 mdr.). Dybstrøelse	0	97
Stald 2	500	Naturlig ventilation	3 m	(#636660) Ammekøer, slagtekalve (over 6 mdr.). Sengestald med spalter (kanal, bagskyl eller ringkanal)	0	350
Kalvebokse	361	Naturlig ventilation	3 m	(#636661) Kalve, (under 6 mdr.). Dybstrøelse	0	300
Sum						1422
8 års drift						
Stald 1	1506	Naturlig ventilation	3 m	(#636638) Kalve, (under 6 mdr.). Dybstrøelse	0	97
				(#632825) Malkekøer, kvier og stude. Sengestald med spalter (kanal, bagskyl eller ringkanal)	0	588
Stald 2	500	Naturlig ventilation	3 m	(#636612) Ammekøer, slagtekalve (over 6 mdr.). Spaltegulvbokse	0	350
Sum						1035

Skive Kommune vurderer, at nudrift og 8-årsdrift er indsat korrekt med oplysningerne fra anmeldelser om "Skift i dyretype" i henholdsvis 2015 og 2017. Produktionsarealets størrelse, gulvtype og dyretype vil blive kontrolleret på tilsyn på fremover.

Landskabelige værdier

Der søges om at etablere teltoverdækning på "Gyllebeholder 2". De øvrige ændringer sker i stalderne og påvirker derved ikke landskabet.

Ejendommen ligger i Salling Dallandskab. Landskabsplanen for Skive Kommune omfatter ikke dette område endnu. Derfor anvendes den tidligere analyse fra 2009.

Ejendommen ligger i Vestsalling. I Vestsalling veksler kysten mellem klinger og fladstrand. Harre Vig indeholder en rig formverden af odder, halvøer, bugter og nor. En stor del af kommunens sommerhuse ligger ved Salling vestkyst. Våde strøg af eng og mose strækker sig fra kysten langt ind i baglandet. Herimellem bølger udfledede bakker sig med landbrug. Egnen er præget af vestenvind, og da jordbunden overvejende består af sandjord, er der mange læhegn og mindre nåletræsplantninger. Der er en blanding af husmandssteder, gårde ude af drift og gårde i drift med industrialiseret kvæg- eller svineavl. De talrige husmandssteder er prægende for egnen. Den ligger på Volshede Høj, der er et åbent, bølget til bakket terræn.

I kommuneplanen er området udpeget til værdifuldt landbrugsområde, skovrejsningsområde, potentielle vådområder og lavbundarealer. Disse udpegninger har ingen betydninger for forsat anvendelse af bygningerne til landbrug.



Teltoverdækning af gyllebeholder 2 vil forøge højden, så totalhøjden bliver 9 meter. Gyllebeholderen ligger i tilknytning til eksisterende driftsbygninger. Staldbygningen har en kiphøjde på ca. 10,6 meter, og højden på gyllebeholder med telt overstiger således ikke bygningshøjden på stalden. Derfor vurderes det, at den anmeldte overdækning i en grå farve ikke vil virke skæmmende eller påvirke landskabet væsentligt.

Afstandskrav

Etablering, udvidelse og ændring af anlæg, der medfører forøget forurening eller forøgede gener for omgivelserne skal overholde afstandskravene i lovens §§ 6, 7 og 8.

Husdyrbrugslovens § 6		
Nærmeste	Afstand	Afstandskrav
Nabobeboelse (Kærgårdsvej 76) – fra "Stald 1"	294 meter	50 meter
Byzone (Rødding By) – fra "Stald 1"	667 meter	50 meter
Samlet bebyggelse (Jens Vævers Vej 10) – fra "Stald 1"	1.961 meter	50 meter
Husdyrbrugslovens § 7		
Nærmeste	Afstand	Afstandskrav
Kategori 1 natur (Hede SV) – fra "Stald 1"	8.983 meter	10 meter
Kategori 2 natur (Overdrev Ø) – fra "Stald 1"	988 meter	10 meter
Husdyrbrugslovens § 8		
Nærmeste	Afstand	Afstandskrav
Enkelt vandindvindingsanlæg – ikke almen, boring – fra "Stald 1"	574 meter	25 meter
Fælles vandindvindingsanlæg – Rødding Vandværk - fra "Stald 1"	2.358 meter	50 meter
Vandløb (herunder dræn) eller søer – fra "Stald 1"	259 meter	15 meter
Offentlig vej – fra "Stald 1"	65 meter	15 meter
Levnedsmiddelvirksomhed	> 25 meter	25 meter
Beboelse på samme ejendom – fra "Stald 1"	4 meter	15 meter
Naboskel – fra "Stald 1"	71 meter	30 meter

* Område i landzone, der ved lokalplan er udlagt til boligformål, blandet bolig og erhverv, rekreative formål eller til offentlige formål med henblik på beboelse, institutioner eller lignende eller område, der i kommuneplanens rammedel er udlagt til fremtidig byzone eller sommerhusområde.

Afstandskravene overholdes for det ansøgte, med undtagelse af "Beboelse på samme ejendom". Her er afstanden 4 meter (krav 15 m). Der er meddelt dispensation til placering af stalden, da den blev etableret i 1997. Både lugtemission og ammoniakmissionen reduceres i Stald 1. Desuden vurderer Skive Kommune, at øvrige påvirkninger, såsom fluer, støj og lignende også reduceres, når produktionsarealet bliver mindre. Derved vil der ikke blive en øget belastning, og Skive Kommune vurderer, at der ikke skal meddeles dispensation til ændringen i stalden.

Grøften vest for gyllebeholderen er uden fald og uden forbindelse til et vandløb. Derfor vurderer Skive Kommune, at det ikke er et vandløb.

Bygge- og beskyttelseslinjer

Ejendommen ligger udenfor alle bygge- og beskyttelseslinjer (skov- å-, sø-, kirke-, strand-, og fortidsmindelinjerne). Der er ingen fredninger ved ejendommen. Derfor vurderer Skive Kommune, at fredninger, byggelinjer og beskyttelseslinjer ikke påvirkes ved ændringen på ejendommen.

Kulturmiljø

Der er ingen beskyttede diger, gravhøje, rundhøje eller andre kulturmiljøer ved ejendommen.

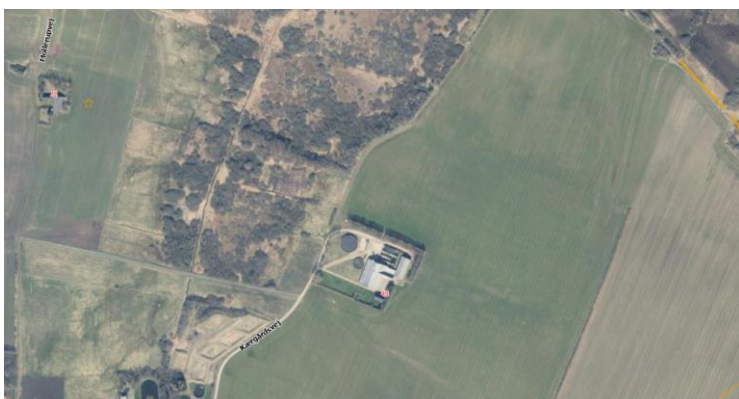

Nærmeste beskyttede dige ligger cirka 500 meter nordøst for ejendommen, og nærmeste fortidsminde er en stenbygget grav cirka 425 meter vest for gyllebeholderen. Den stenbyggede grav er ikke fredet, og hverken den eller diget vil ikke blive påvirket af ændringerne på ejendommen.

Skive kommune vurderer derfor, at ændringer i stalden og eventuel teltduk på gyllebeholderen ikke vil påvirke kulturmiljøet i området.

BAT - Ammoniak

Samlet ammoniakemission fra husdyrbruget (stald og lager) ? i

Driftstype:	Ammoniakemission fra staldafsnit (kg NH ₃ -N/år)	Ammoniakemission fra lagre (kg NH ₃ -N/år)	Ammoniakemission fra husdyrbruget (kg NH ₃ -N/år)
Ansøgt drift	798,0	289,2	1087,2
Nudrift	1288,0	289,2	1577,2
8 års-drift	1082,1	289,2	1371,2

Beregningerne er udført i husdyrgodkendelse.dk. Ammoniakemissionen falder med cirka 300 kg NH₃-N/år i forhold til 8-årsdriften og 500 kg NH₃-N/år i forhold til nudriften.

Hvis gyllebeholderen overdækkes, så vil ammoniakemissionen i ansøgt drift falde med yderligere 103 kg NH₃-N/år. Alle beregninger er foretaget uden overdækning, derfor stiller Skive Kommune ikke vilkår til det.

Faldet i ammoniakemissionen skyldes, at stald 2 og kalvebokse tages ud af drift.

Det samlede BAT krav er jf. ansøgningssystemet beregnet til 1.087 kg NH₃-N.

BAT-kravet til ammoniak er således overholdt med en margin på 0 kg NH₃-N.

Staldafsnit med sengestald med spalter ændres eller renoveres ikke. Derfor er BAT-kravet eksisterende stald her. Der etableres et nyt staldafsnit med dybstrøelse. Stalde med dybstrøelse har BAT-krav, der svarer til den faktiske udledning. Derfor anvendes der ikke yderligere teknologier for at overholde BAT.

Natur og habitatområder

Ejendommens nærrområde mod syd og øst er domineret af landbrugsarealer. Vest og nord for ejendommen ligger et stort område med mose og eng. Der er ingen skove over 0,5 ha i området.



Der er foretaget beregninger i husdyrgodkendelse.dk til naturområderne:

Samlet resultat af ammoniakberegninger [?](#) [i](#)

Samlet emission: **1087,2** (kg NH₃-N/år)

Meremission (8 års-drift): **-284,1** (kg NH₃-N/år)

Meremission (nudrift): **-490,0** (kg NH₃-N/år)

Oversigt af naturpunkter [?](#) [i](#)

Navn:	Kategori:	Opretter:	Kumulation:	Ruhed natur:	Merdeposition (kg N/ha/år):		Totaldeposition (kg N/ha/år):	
					8-års drift	Nudrift:		
Rigkær - Kås Hoved	Kategori 1	Sagsbehandler	0	Bn	0,0	0,0	0,0	▼
Kat. 3 - Mose S	Kategori 3	Ansøger	0	Bn	0,0	0,0	0,1	▼
Kat. 3 - Mose N	Kategori 3	Ansøger	0	Mk	-0,3	-0,6	2,3	▼
Kat. 3 - Mose V	Kategori 3	Ansøger	0	Mk	-0,3	-0,6	2,2	▼
Kat. 2 - Overdrev Ø	Kategori 2	Ansøger	0	Bn	0,0	0,0	0,0	▼
Kat. 1 - Overdrev SV	Kategori 1	Ansøger	0	Bn	0,0	0,0	0,0	▼
Kat. 1 - Hede SV	Kategori 1	Ansøger	0	Bn	0,0	0,0	0,0	▼

Kategori 1 – natur

Nærmeste ammoniakfølsomme kategori 1-natur er habitatnatur (stilkegekrat og rigkær) i habitatområdet Kås Hoved ca. 7,8 km sydvest for ejendommen.

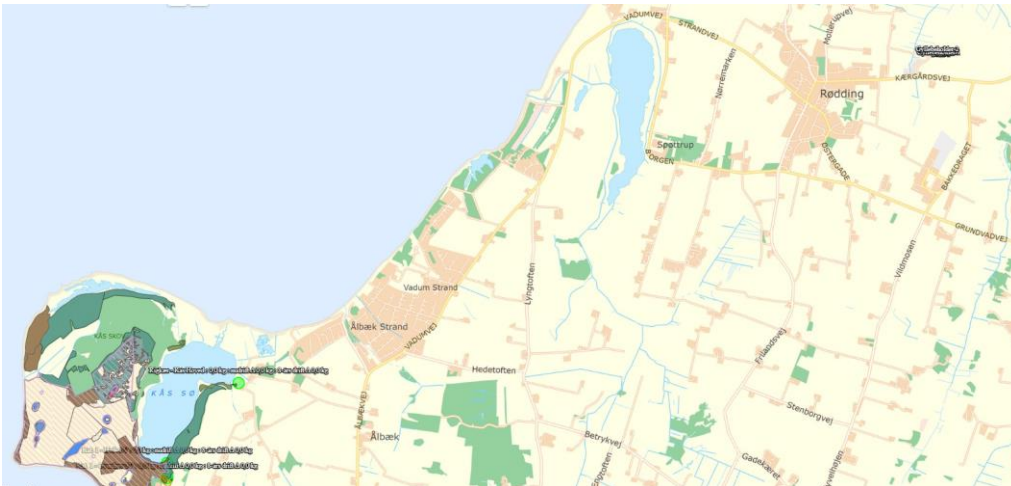

Efter ændringen af dyreholdet vil totaldeposition fra Kærgårdsvej 43 til kategori 1 natur være 0,0 kg N/ha/år. Da totaldepositionen er mindre end 0,2 kg NH₃-N/ha/år så er det ikke nødvendigt at vurdere kumulation med andre husdyrbrug.

Kategori 2-natur

Nærmeste ammoniakfølsomme kategori 2-natur er et overdrev på cirka 2,8 ha. Overdrevet ligger 1 km øst for ejendommen. Efter etableringen af dyreholdet vil totaldeposition fra Kærgårdsvej 43 til overdrevet være 0,0 kg N/ha/år.

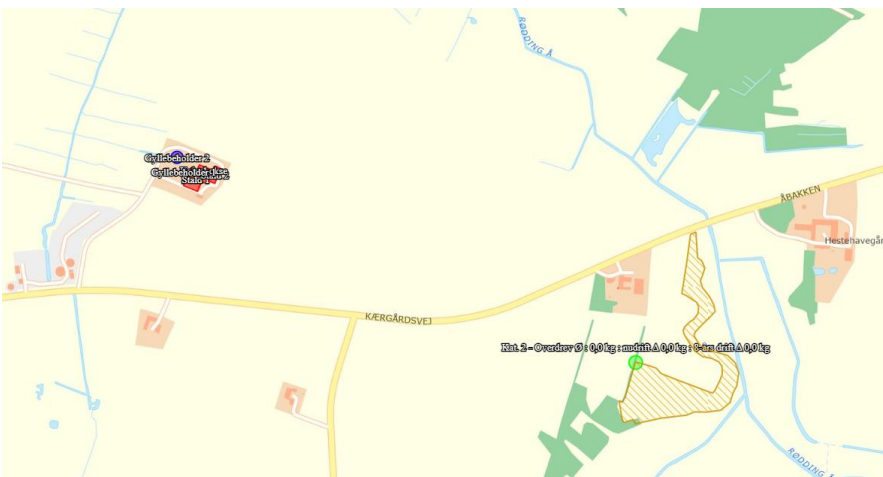

Det fastsatte beskyttelsesniveau for den maksimale totaldeposition på kategori 2-natur er 1,0 kg N/ha/år, hvilket er overholdt.

Umiddelbart vest og nord for ejendommen ligger et stort moseområde. I moseområdet har der været tørvegravning, og i den forbindelse kan der være hængesæk med tørvemusser og kæruld. Derved vil disse områder være særlig kvælstoffølsom natur og være omfattet af kategori 2. Skive Kommune har ud fra målebordsblade og luftfotos vurderet, hvor der har været tørvegrave og derved eventuel kan være kategori 2 natur. Der er herefter lavet beregninger til disse områder.



Navn:	Kategori:	Oprettet:	Kumulation:	Ruhed natur:	Merdeposition (kg N/ha/år):		Totaldeposition (kg N/ha/år):
					8-års drift	Nudrift:	
6 - evt. kat 2	Kategori 2	Sagsbehandler	0	Bn	-0,1	-0,1	0,3
5 evt kat 2	Kategori 2	Sagsbehandler	0	Bn	-0,1	-0,2	0,8
4 evt kat 2	Kategori 2	Sagsbehandler	0	Bn	-0,1	-0,2	0,4
3 evt kat 2	Kategori 2	Sagsbehandler	0	Bn	-0,1	-0,3	0,8
2 evt kat 2	Kategori 2	Sagsbehandler	0	Bn	-0,1	-0,2	0,6
1 - evt kat 2	Kategori 2	Sagsbehandler	0	Bn	-0,1	-0,2	0,4
7 evt kat 2	Kategori 2	Sagsbehandler	0	Bn	0,0	0,0	0,0
8 evt kat 2	Kategori 2	Sagsbehandler	0	Bn	-0,1	-0,1	0,2

Beregningerne viser, at der maksimalt afsættes 0,8 kg N/ha/år. Beregningerne er lavet med ruhed i naturpunktet "Blandet natur med Lav Bevoksning", og med ruhed i oplandet med "Ringe vegetation". Derved er beregningerne lavet med worst case.

Skive Kommune vurderer derfor, at moseområdet vest og nord for ejendommen ikke påvirkes væsentligt ved ændringerne på ejendommen.

Kategori 3-natur

Der ligger et sammenhængende naturområde lige vest og nord for ejendommen. Området er dels mose og dels tilgroet, lysåben skov. Moseområdet er cirka 49 ha, hvoraf noget er registreret som skov.

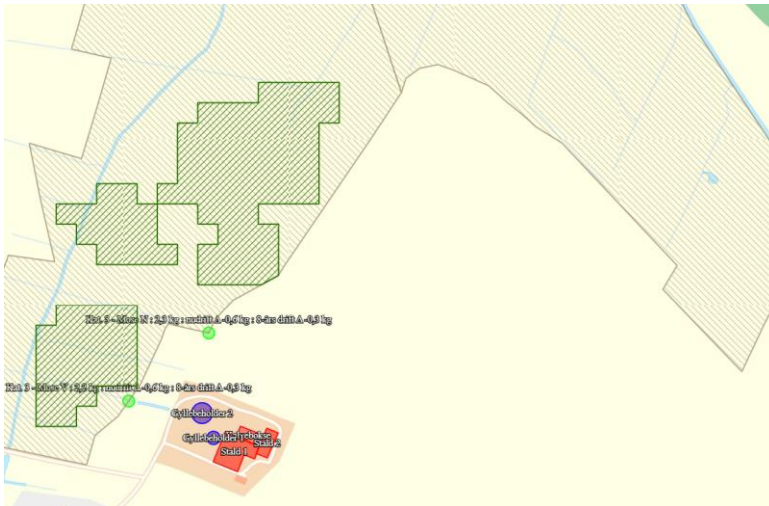

Ammoniakdepositionen til området falder med 0,6 kg NH₃-N/ha/år i forhold til nudriften og med 0,3 kg NH₃-N/ha/år i forhold til 8-årsdriften.

Skive Kommune vurderer, at ændringerne på husdyrbruget ikke påvirker naturområderne.

Natura 2000-områder

Der er foretaget en vurdering af, om produktionsudvidelsen kan påvirke Natura 2000-områder væsentligt. Nærmeste Natura 2000-område er Habitatområde 31 – Kås Hoved. Afstanden hertil er cirka 7,8 km.

Kås Hoved er et stort sammenhængende naturområde med skov og sø samt afgræssede strand- og kulturrenge, hede og overdrev. Desuden strandvolde med sjælden plantevækst. Inden for Natura 2000-område 31 ligger fredning 781-2: Kås Hoved. Fredningen har til formål at sikre et landskabeligt og naturvidenskabeligt værdifuldt område.

Habitatområdet er udpeget af hensyn til 11 naturtyper og 2 arter. Naturtyperne er blandt andet vadeflade, strandvold, strandeng, tør hede og surt overdrev. De registrerede arter er stor vandsalamander og odder.

Da ejendommens samlede ammoniakpåvirkning af området efter produktionsudvidelse er beregnet til 0,0 kg N/ha/år, vurderes det, at Natura 2000-området ikke vil blive påvirket af ændringen og udvidelsen på ejendommen.

Bilag IV arter

Arter beskyttet ifølge habitatdirektivets bilag IV må ikke indfanges, slås ihjel eller forstyrres med vilje, deres yngle- eller rasteområder må ikke beskadiges eller forstyrres.

Der kan ifølge Faglig rapport fra DMU nr. 635, 2007, Håndbog om dyrearter på habitatdirektivets bilag IV samt Forvaltningsplan for flagermus (2013) være følgende bilag IV-arter i området omkring projektet: Vandflagermus, Sydflagermus, Odder, Markfirben, Stor vandsalamander, Spidssnudet frø, Strandtudse.

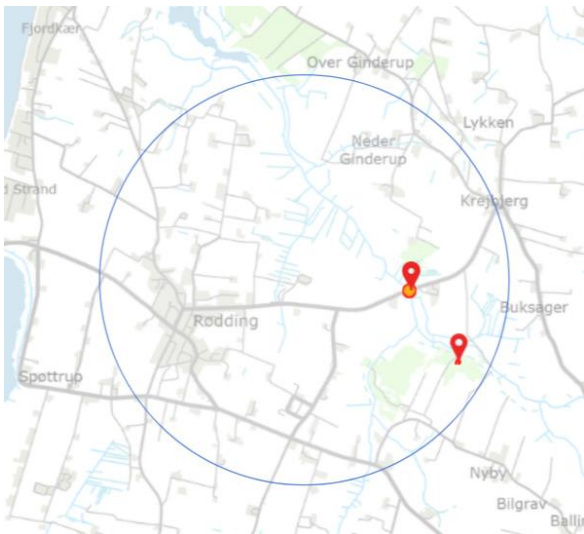

Odder

I Rødning Å-systemet leverer odderen. Odderen lever i tilknytning til vådområder, den findes i såvel stillestående som rindende vand og både i fersk- og saltvand. Søer og moser med store rørskovsområder er især velegnede levesteder for arten. Odderen er territoriehævdende og kræver meget plads. Odderen lever primært af fisk med den længde på 10-15 cm, ål dog 20-25 cm, men den æder også frøer, fugle, krebsdyr og mindre pattedyr. Om dagen opholder arten sig i en hule i brinken, under buske, træer eller andet. Ændring af dyreholdet og etablering af overdækning af gyllebeholderen på Kærgårdsvej 43 påvirker ikke vandløb, og Skive Kommune vurderer derfor, at odderen ikke påvirkes med hverken yngle- eller rasteområder.

Spidssnudet frø

I et sø/moseområde cirka 1 km sydøst for ejendommen har Skive Kommune registreret spidssnudet frø. Spidssnudet frø trives i relativt sure og næringsfattige vandhuller, og findes udbredt i Jylland. Den parrer sig og lægger æg fra slutningen af marts til midt i april. Hver hun lægger i gennemsnit 1.000-2.000 æg, men antallet kan svinge mellem 500 og 3.000. Æggene fra adskillige par koncentrerer typisk i et mindre, lavvandet og soleksponeret parti af ynglevandhullet. I den korte yngletid kan nogle hanner blive lysende blå, mens andre hanner bibeholder den sædvanlige brunlige farve. Den blå farve skyldes en ophobning af lymfe i lymfekarrene.

I lighed med de to andre brune frøer ernærer den sig af en bred vifte af hvirvelløse dyr og er desuden i stand til at fange flyvende insekter som fluer og myg.

Det er vigtigt for Spidssnudet Frø, at den kan skjule sig i højt græs og anden vegetation som beskyttelse mod en lang række prædatorer som f.eks. hejrer og storke. Med sin spidse snude og store fodrodknude er den i stand til henholdsvis at bore sig og "grave" sig dybere ned i vegetationen på land i en fart.

Der bliver ingen aktivitet i området ved søen/mosen i forbindelse med ændring af dyreholdet og etablering af overdækningen. Det påvirker heller ikke eventuelle "veje" mellem diverse småsøer og moser.

Skive Kommune vurderer derfor, at Bilag IV arter ikke påvirkes af ændringerne på Kærgårdsvej 43.

Jord og grundvand

Der er intet oplag af olier og kemikalier på husdyrbruget. Dog er der en fyringsolietank på 2.000 l til fyringsolie til privat beboelse. Olietanke er reguleret af olietankbekendtgørelsen, hvilket Skive Kommune vurderer er tilstrækkeligt for olietanke til privat brug.

Skive Kommune stiller vilkår til tankning af traktorer og øvrige landbrugsmaskiner og til opbevaring/håndtering af olier og kemikalier. Disse vilkår er stillet, hvis der på et senere tidspunkt kommer oplag eller diesellolietanke på ejendommen.

Der er ingen borer i området ved stalden, ensilagesiloerne og gyllebeholderen. Husdyrbruget ligger ikke i nitratfølsomt indvindingsområde eller i indsatsplanområde.

Derfor vurderer Skive Kommune, at vilkår til opbevaring og håndtering af olie og kemikalier, og vilkår til ensilage og gødningsopbevaring er tilstrækkelige til at undgå forurening af jord og grundvand. Bekendtgørelser om opbevaring og håndtering af husdyrgødning, olietankbekendtgørelsen og Skive Kommunes regulativ for affald sikrer også, at der ikke kan ske forurening af jord og grundvand.



Overfladevand

Produktionsarealet er i en lukket stald. Flydende husdyrgødning opbevares i to gyllebeholdere på henholdsvis 900 m³ fra 1979 og 2.000 m³ fra 1997. Begge gyllebeholdere er omfattet af 10-årige beholderkontroller, og de er senest kontrolleret i 2014.

Der ligger grøfter vest for gyllebeholderne. Men disse har ingen hældning, og de er ikke i forbindelse til vandløb. Skive Kommune vurderer derfor, at de ikke er omfattet af vandløbsloven, og derfor skal gyllebeholderne ikke have alarm eller 5-årige beholderkontroller.

Skive Kommune vurderer, at de generelle regler i husdyrgødningsbekendtgørelsen, beholderkontrolbekendtgørelsen og vilkår til håndteringen af gylle er tilstrækkelige til at sikre vandløb og søer mod forurening af husdyrgødning fra ejendommen.

Der er lavet en kapacitetsberegning. Der produceres 1.050 m³ gylle ved 130 kvier og 32 tyrekalve, og der er en opbevaringskapacitet på 2.900 m³. Det vil sige, at der er kapacitet til opbevaring i 38 måneder. Skive Kommune vurderer derfor, at der er tilstrækkeligt kapacitet, så gyllen kan udbringes på de mest optimale tidspunkter for planterne og derved undgår nedsivning til grundvand.

Tagvandet ledes til dræn. Der etableres ikke nye bygninger, og derfor skal der ikke meddeles nye tilladelser efter miljøbeskyttelsesloven.





Lugt

Lugt fra husdyrbrug kommer primært fra stalde, og fra beholdere som anvendes til opbevaring af flydende og fast husdyrgødning. I forbindelse med godkendelsen er der lavet en konkret lugtberegning af det ansøgte i www.husdyrgodkendelse.dk.

Der er beregnet lugt til nabobeboelse 2 steder, til samlet bebyggelse 1 sted og til byzone 1 sted.

Lugtberegning

Samlet resultat af lugtberegning

Bebyggelse	Kumulation	Model	Ukorrigeret geneafstand (m)	Korrigeret geneafstand (m)	Vægtet gennemsnitsafstand (m)	Genekriterie overholdt
 Kærgårdsvej 76	0	FMK	47,4	47,4	317,1	Ja
 Møllerupvej 22	0	FMK	47,4	47,4	555,5	Ja
 Jens Vævers Vej 10	0	FMK	84,3	84,3	1991,4	Ja
 Rødning By, Rødning	0	FMK	150	150	696,1	Ja

Forklaring til samlet resultat af lugtberegning

* Geneafstanden fra NY modellen er 0, selvom der er en faktisk lugt fra staldgruppen. Dette skyldes at lugten er for lav til at lugtspredningen kan beregnes.

Konsekvenszone: 164 m

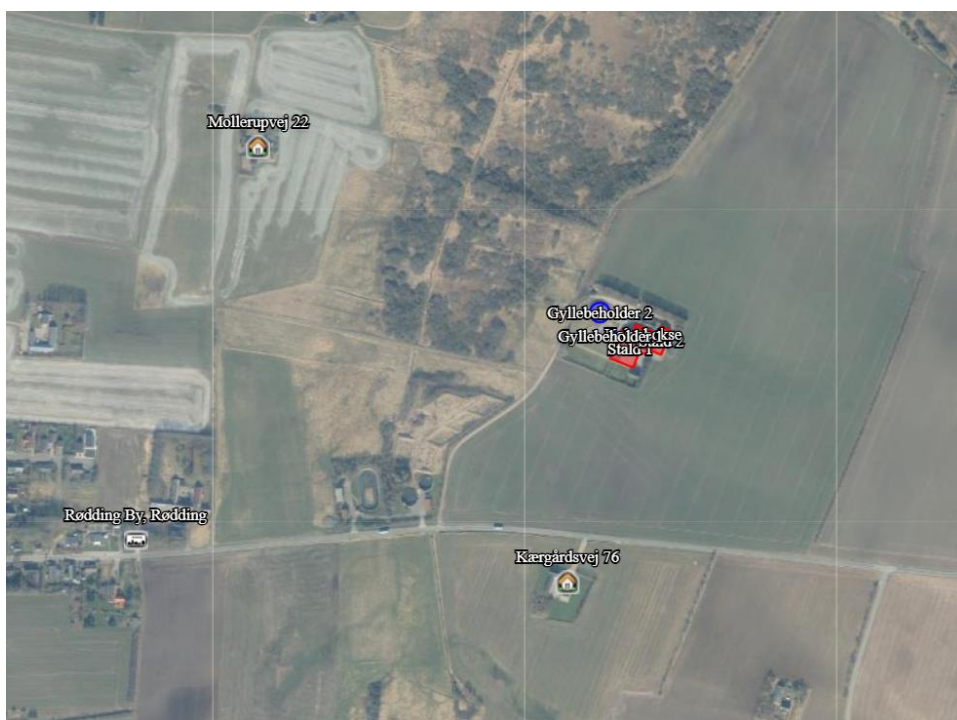

Konsekvenszonen, der her er beregnet til 164 meter, angiver den afstand fra husdyrbruget, hvorfra man må forvente, indimellem at kunne fornemme lugt fra produktionen.

Skive Kommune vurderer, at der er lavet beregninger til nærmeste nabo, samlet bebyggelse og byzone. I det beregningerne viser, at lugtkravene er overholdt, og Skive Kommune stiller vilkår til renholdelse af stalde og udenomsarealer, så vil der ikke blive væsentlige lugtgener ved naboerne.

Støj

Omkring landbrugets driftsbygninger vil der kunne forventes støj fra diverse støjkilder, som kan påvirke omgivelserne.

Støjkilder og tidsrum de forventes at optræde i.

Støjkilde	Tidsrum
Fodertransporter	Hovedsageligt dagtimer
Husdyrenes lyde	Døgnet igennem, mest dagtimer
Kørsel med landbrugsmaskiner	Hovedsageligt dagtimer

Der ligger to fuglebeskyttelsesområder cirka 11 km vest og sydvest for husdyrbruget. Det ene er Glomstrup Vig, Agerø, Munkholm og Katholm Odde, Lindholm og Rotholme (nr. 27). De lavvandede marine områder omkring Agerø, er af international betydning for lysbuget knortegås, og en stor del af verdens samlede bestand raster her i forårs månederne.

De uforstyrrede holme i området udgør vigtige ynglelokaliteter for klyde og havterne.

Udpegningsgrundlaget for området trækfuglene Lysbuget Knortegås, Toppet Skallesluger, Hjejle og Hvinand. Klyde og Havterne yngler i området.

Det andet fuglebeskyttelsesområde er Venø og Venø Sund. Det ligger sydvest for ejendommen. Det lavvandede område omkring Venø rummer 117 ha kystlagune og enkelte små strandsøer, som er internationalt prioriterede naturtyper. Langs Venøs vestkyst og især på den nordlige spids omkring den lavvandede Nørskov Vig findes strandeng og hede af både national og international betydning. Desuden findes der mindre arealer med klithede, kalkoverdrev og surt overdrev. Området har desuden betydning for bestanden af klyde og dværgterne, der især yngler på strandengene ved Nørskov Vig, samt for trækfæsterne hvinand, toppet skallesluger og stor skallesluger, der raster og fouragerer i Venø Sund. For lysbuget knortegås udgør strandengene og de lavvandede dele af Venø Sund en velegnet fourageringsplads især i for- og efteråret.

Nærmeste Ramsarområde er Vejlerne og Løgstør Bredning, der ligger cirka 26 km fra husdyrbruget. Vejlernes naturtyper omfatter lavvandede ferske søer, brakvandssøer, våde enge og store rørskove. Lokaliteten er den eneste ynglelokalitet for dværgmåge i Danmark og den vigtigste eller næstvigtigste for



mange andre arter, bl.a. gråstrubet lappedykker, rørdrum, rørhøg, plettet rørvagtel, brushøne, stor kobbersneppe, engryle og sortterne.

På grund af afstanden til områderne vurderes det, at områdernes fugle ikke påvirkes af støj fra husdyrbruget.

Derudover stiller Skive Kommune vilkår til maksimal støjbelastning ved naboer. Skive Kommune vurderer, at støjgrænserne kan overholdes både ved den daglige drift, men også ved spidsbelastninger ved kørsel med ensilage til siloerne.

Vibrationer

Teknisk udstyr med motor samt kørsel med traktor og lignende omkring anlægget vil give vibrationer. Disse vurderes dog ikke at forplante sig til omgivelserne udenfor ejendommen i væsentligt omfang.

Kørsel til og fra ejendommen på veje, hvor offentligheden har adgang, reguleres af anden lovgivning.

Skive Kommune vurderer derfor, at det ikke er relevant, at stille vilkår til rystelser, og der ikke vil være væsentlige gener ved naboerne.

Støv

Der kan forventes minimale støvgener i forbindelse med transporter til og fra husdyrbruget. Der ligger ingen beboelser ved tilkørselsvejen til husdyrbruget.

Støvgener i forbindelse med opbevaring og håndtering af foder på bedriften vil kun forekomme i området omkring ensilagesiloerne. Generelt vil støvgener være begrænsede ved ensilage, og grundet afstanden til nærmeste nabobeboelse vurderes det ikke, at naboer bliver generet i væsentlig grad.

Skive Kommune vurderer, at der ikke vil være væsentlige støvgener fra kvægbruget.

Skadedyr

Generel bekæmpelse ved vedligehold af bygninger og god foderhygiejne skal forhindre skadedyr i at etablere og formere sig ved anlægget.

Fluegener:

Ved at tilstræbe en høj hygiejne ved foderlagre og udfodringssteder, søges opformering så vidt muligt undgået. Ved behov iværksættes en aktiv fluebekæmpelse.

Rottebekæmpelse:

Det tilstræbes, at staldanlæg og foderlagre vedligeholdes og anvendes så muligheden for invasion af rotter begrænses. Ved problemer med rotter kontaktes kommunens ordning for rottebekæmpelse.

Skive Kommune vurderer derfor, at vilkår om renholdelse og bekæmpelse af fluer ved gener, vil være tilstrækkeligt til at sikre naboerne, idet der ikke er naboer i nærområdet.

Transport

Ejendommen er placeret op ad en større offentlig vej – Kærgårdsvej – hvorfor der ikke vil være gener fra transport på mindre befærdede veje tæt forbi beboelse. Afstanden til nærmeste nabobeboelse er cirka 294 meter syd for bedriften.



Antallet af transporter pr. år i ansøgt drift forventes at blive som anvist i nedenstående tabel:



Transporttype	Nudrift	Ansøgt drift
Levering af kraftfoder	12	12
Døde dyr	24	24
Levende dyr	24	24
Ensilage	183	183
Afhentning af dybstrøelse (biogas)	6	6
Afhentning af affald (Dagrenovation)	12	12
Gylletransporter (Biogas)	104	104
Udbringning af gylle	150	150
I alt	515	515

Hertil kommer periodevis intern transport til og fra markerne.

Transporter til og fra husdyrbruget foregår primært med lastbiler (enkelte traktortransporter med f.eks. foder kan dog ikke udelukkes), og transporten vil foregå på offentlig vej via Kærgårdsvej. Den største del af transporterne vil være med husdyrgødning og ensilage.

Transporter til og fra husdyrbruget vil primært foregå i dagtimerne, og ansøger sørger altid for at udvise størst muligt hensyn til omgivelserne, så der ikke opstår unødvendige gener.

Der er ingen beboelser ved indkørsel ved Kærgårdsvej eller ved samme indkørselsvej. Skive Kommune vurderer derfor, at antallet af transporter ikke vil påvirke naboerne væsentligt.

Lys

Lys, der kan påvirke omgivelserne, kommer fra rumoplysning inde i bygningerne og udendørs arbejdsbelysning monteret ved porte og pladser, hvor der kan være behov for belysning, når det er mørkt.

Belysning inde i bygningerne vurderes ikke at virke blændende udenfor anlægget i et omfang, der kan påvirke mennesker i betydende omfang. Når det i øvrigt tilstræbes at unødigt indendørs belysning er slukket i nattetimerne, vurderes indendørs belysning ikke at udgøre et problem for mennesker eller dyrs sundhed og trivsel. Der er beplantning omkring hele husdyranlægget, som slører eventuelle gener. Nærmeste nabo er syd for bedriften, og mellem nabobeboelse og staldanlæg er der ligeledes beplantning, som skærmer for lys fra staldene. Der er god afstand til øvrige naboer. I forbindelse med nærværende ansøgning foretages ingen ændringer, der fører til øget lyspåvirkning af omgivelserne i forhold til nu. Derfor stiller Skive Kommune ikke vilkår til lys på husdyrbruget.

Uhygiejniske forhold

Døde dyr placeres i køresilo, så kortvarigt som muligt, indtil de bliver afhentet af autoriseret destruktionsanstalt DAKA.

Skive Kommune vurderer, at det ikke er nødvendigt at stille vilkår til håndtering af animalsk affald på ejendommen.

Affaldsproduktion

Der er fokus på korrekt håndtering af affald på ejendommen, hvor alt sorteres, opbevares og bortskaffes i henhold til kommunens regulativer.

Plastaffald bliver samlet i en container, som afhentes af Filtenborg. Andre former for affald bliver taget med til ansøgers anden ejendom, Nørre Ramsingvej 4, hvor det sorteres efter forskrifterne.

Skive Kommune vurderer, at der ikke skal stilles vilkår til affald, da affaldsbekendtgørelsen og Skive Kommunes regulativer er tilstrækkelige til at sikre en korrekt håndtering af affald.

Spildevand

Spildevandsudledningen fra husdyrproduktionen omfatter vaskevand fra rengøring af anvendt udstyr på ejendommen samt overfladevand fra tagrender.

Skive Kommune vurderer, at der ikke skal stilles vilkår til spildevandet eller gives udledningstilladelse i forbindelse med denne tilladelse, da der ikke etableres nye bygninger, eller ændres på afledning af overfladevand fra ensilagesiloer og kørearealer.

Vandforbrug

Ejendommen er tilsluttet Skive Vandværk, og det årlige vandforbrug til produktionen fremgår af nedenstående tabel:



Nudrift	Ansøgt drift
2.000 m ³	2.000 m ³

Drikkevandsinstallationer på bedriften efterses og rengøres jævnligt med henblik på at undgå spild. Der er flydere i drikkevandstrugene, som forhindrer spild.

Eventuelle lækager i systemet identificeres straks og repareres hurtigst muligt.

Skive Kommune vurderer, at forbruget af vand og foranstaltninger til at minimere spild er af et sådant omfang, at driften af husdyrbruget ikke vil medføre væsentlig påvirkning af miljøet.

Energiforbrug

Husdyrbrugets energiforbrug er angivet i nedenstående tabel:

Type	Nudrift	Ansøgt drift
EI	6.000 kWh	6.000 kWh

Elforbruget følges og evalueres årligt ud fra detaljerede opgørelser fra elseskabet. Energiforbruget forventes ikke at stige i ansøgt drift ift. nudrift.

Skive Kommune vurderer, at EL-forbruget svarer til en produktion af denne størrelse.

12. Konklusion

Skive Kommune vurderer:

- At ansøger har truffet de nødvendige foranstaltninger til at forebygge og begrænse forureningen fra husdyrbruget.
- At ansøger sikrer, at råstoffer udnyttes optimalt.
- At affaldet fra husdyrproduktionen så vidt muligt genanvendes eller nyttiggøres.
- At kvægbruget ikke påvirker naturen med dens bestande af vilde planter og dyr og deres levesteder.
- At værdifulde bebyggelser, kultur- og bymiljøer samt landskaber bevares.
- At de åbne kyster fortsat udgør en væsentlig natur- og landskabsressource.
- At husdyrbruget i øvrigt kan drives på stedet uden at påvirke omgivelserne på måde, som er uforenelig med hensynet til omgivelserne.

Kvægbruget på Kærgårdsvej 43 vil samlet set ikke give anledning til væsentlige påvirkninger/gener for natur-, kultur- og landskabsområder og omkringboende.

13. Bilag oversigt

Bilag 1: Lovgivning og vejledning

Bilag 2: Situations- og afløbsplan for Kærgårdsvej 43

Bilag 3: Produktionsareal



Bilag 1: Lovgivning og vejledning

Tilladelsens vilkår er meddelt med baggrund i kommunens vurderinger og i følgende af Miljøstyrelsens bekendtgørelser, vejledninger og orienteringer:

- Vejledning nr. 2/2001 Luftvejledningen
- Vejledning nr. 5/1984 Ekstern støj fra virksomheder
- Vejledning nr. 6/1984 Måling af ekstern støj fra virksomheder
- Vejledning nr. 34/2019 om kontrol af gyllebeholdere
- Vejledning nr. 31/2019 til bkg. om påfyldning og vask af sprøjter til udbringning af bekæmpelsesmidler
- Wiki-vejledningen – Miljøstyrelsens vejledning om godkendelse af husdyrbrug
- Vejledning nr. 6/2005 om håndhævelse af Miljøbeskyttelsesloven
- Faglig rapport vedrørende en ny lugtvejledning for husdyrbrug (dec. 2006)
- Vejledende retningslinjer for vurdering af lugt og begrænsning af gener fra stalde udgivet af FMK

Udover vilkårene i denne tilladelse er husdyrbruget underlagt bestemmelserne i gældende love og bekendtgørelser.

Udover Lov om husdyrbrug og anvendelse af gødning m.v. (lovbekendtgørelse nr. 520 af 1. maj 2019), kan bl.a. følgende af de heraf afledte bekendtgørelser, regulativer og forskrifter være relevante for husdyrbruget:

- Bek. nr. 443 af 26. april 2023 om godkendelse og tilladelse m.v. af husdyrbrug.
- Bek. nr. 2512 af 10. december 2021 om affald.
- Bek. nr. 2243 af 29. november 2021 om miljøregulering af dyrehold og om opbevaring af gødning.
- Bek. nr. 1025 af 30. juni 2023 om jordbrugsvirksomheders anvendelse af gødning.
- Bek. nr. 1536 af 9. december 2019 om miljøtilsyn.
- Bek. nr. 844 af 23. juni 2017 om miljøregulering af visse aktiviteter.
- Bek. nr. 1322 af 14. december 2012 om kontrol af beholdere til opbevaring af flydende husdyrgødning og ensilagesaft.
- Bek. nr. 2280 af 29. december 2020 om uddannelse og autorisation i forbindelse med køb, overdragelse og professionel anvendelse af bekæmpelsesmidler.
- Bek. nr. 1569 af 19. december 2022 om bekæmpelsesmidler.
- Bek. nr. 1401 af 26. november 2018 om påfyldning og vask m.v. af sprøjter til udbringning af plantebeskyttelsesmidler.
- Bek. nr. 1257 af 27. november 2019 om indretning, etablering og drift af olietanke, rørsystemer og pipelines.
- Skive Kommunes regulativ for erhvervsaffald.

Der kan i fremtiden vedtages nye bestemmelser, som vil kunne medføre andre regler for husdyrbrugets aktiviteter.



Bilag 2: Situations- og afløbsplan for Kærgårdsvej 43, Spøttrup





Bilag 3: Produktionsareal

