

**Miljøtilladelse til  
Røgindvej 6  
7840 Højslev**



efter § 16 b til kvæg og heste

20. marts 2026



## 1. Oplysninger om ansøger og ejerforhold

### Bedrift:

<b>Adresse:</b>	<b>Røgindvej 6, 7840 Højslev</b>
<b>BFE-nummer:</b>	<b>8975601</b>
<b>Matr.nr.:</b>	<b>7a, Søby By, Kobberup</b>
<b>CVR-nummer:</b>	<b>21632848</b>

### Andre ejendomme:

<b>Ikke samdrift</b>	<b>Hobrovej 19, 7840 Højslev Gamskærvej 8, 7840 Højslev Søbyvej 53, 7840 Højslev</b>
----------------------	--

### Husdyrgodkendelse.dk

<b>IT-skema nr.:</b>	<b>252327 version 2</b>
----------------------	-------------------------

### Vigtige datoer:

<b>Skive Kommune modtog ansøgningen</b>	<b>27. august 2025</b>
<b>Partshøring af ansøger</b>	<b>2. marts 2026</b>
<b>Partshøring af naboer</b>	<b>2. marts 2026</b>
<b>Tilladelsen blev meddelt og annonceret</b>	<b>20. marts 2026</b>
<b>Klagefristen udløb</b>	<b>17. april 2026</b>



## 2. Indholdsfortegnelse

<b>1. OPLYSNINGER OM ANSØGER OG EJERFORHOLD .....</b>	<b>1</b>
BEDRIFT: .....	1
ANDRE EJENDOMME: .....	1
VIGTIGE DATOER: .....	1
<b>2. INDHOLDSFORTEGNELSE.....</b>	<b>2</b>
<b>3. KORT BESKRIVELSE AF ANSØGNINGEN .....</b>	<b>4</b>
<b>4. VILKÅR FOR HUSDYRPRODUKTION PÅ RØGINDVEJ 6, 7840 HØJSLEV .....</b>	<b>5</b>
DRIFT OG INDRETNING.....	5
DISPENSATION.....	5
OPHØR.....	5
STALDE OG PRODUKTIONER .....	5
HUSDYRGØDNING .....	6
FODER - ENSILAGE .....	6
VASKEPLADS OG AFLEDNING AF VASKEVAND.....	6
OLIETANKE .....	6
STØJ .....	6
STØV, LUGT OG SKADEDYR .....	7
OLIE, KEMIKALIER OG AFFALD .....	7
EGENKONTROL .....	7
<b>5. TILLADELSE OG LOVGRUNDLAG.....</b>	<b>8</b>
VURDERING AF VÆSENTLIG INDVIRKNING PÅ MILJØET .....	8
<b>6. ANDRE EJENDOMME .....</b>	<b>8</b>
<b>7. DISPENSATION.....</b>	<b>8</b>
<b>8. UDNYTTELSE, KONTINUITET OG RETSBESKYTTELSE.....</b>	<b>8</b>
UDNYTTELSE .....	8
KONTINUITET .....	8
RETSBESKYTTELSE.....	9
<b>9. ANDEN LOVGIVNING .....</b>	<b>9</b>
<b>10. HØRING, OFFENTLIGGØRELSE OG KLAGEVEJLEDNING .....</b>	<b>10</b>
PARTSHØRING AF ANSØGER .....	10
ORIENTERING AF NABOER.....	10
OFFENTLIGGØRELSE .....	10
KLAGEVEJLEDNING OG SØGSMÅL.....	10
CIVILT SØGSMÅL.....	10
LISTE OVER INTERESSETER .....	10
<b>11. BESKRIVELSE OG VURDERING AF HUSDYRPRODUKTION PÅ RØGINDVEJ 6, 7840 HØJSLEV</b>	<b>12</b>
BYGNINGSMÆSSIGE ÆNDRINGER OG ANLÆGSARBEJDE .....	12
UHELD OG DRIFTSFORSTYRRELSER.....	13
PRODUKTIONSAREAL .....	13
AFSTANDSKRAV .....	13
LANDSKABELIGE VÆRDIER .....	13
BYGGE- OG BESKYTTELSESLINJER.....	14
KULTURMILJØ .....	14
NATUR- OG HABITATOMRÅDER .....	15



NATURA 2000-OMRÅDER .....	17
VURDERING AF BILAG IV ARTER .....	19
JORD OG GRUNDVAND .....	20
OVERFLADEVAND .....	20
LUGT .....	20
STØJ OG TRANSPORT .....	21
RYSTELSE .....	21
STØV.....	21
FLUER.....	21
LYSGENER .....	21
UHYGIEJNISKE FORHOLD .....	22
AFFALDSPRODUKTION .....	22
<b>12. KONKLUSION.....</b>	<b>22</b>
<b>13. BILAG OVERSIGT .....</b>	<b>22</b>
<b>BILAG 1: LOVGIVNING OG VEJLEDNING .....</b>	<b>23</b>



### **3. Kort beskrivelse af ansøgningen**

Der søges om at udnytte eksisterende stalde til kvæg/hest/får eller geder. Derudover lovliggøres et fastplaceret læskur til heste, og et halvtag Derudover tages en del af en lade i brug til dyrehold.

Ejendommen er ikke tidligere miljøgodkendt efter husdyrloven. Produktionstilladelsen er på nuværende tidspunkt til malkekøer med opdræt. Fremover ønskes ammekøer, opdræt af kvæg og lidt heste.



## 4. Vilkår for husdyrproduktion på Røgindvej 6, 7840 Højslev

### Drift og indretning

1. Vilkårene i denne tilladelse skal være overholdt, når tilladelsen meddeles.
2. Læskuret skal flyttes senest 6 måneder efter, at tilladelsen er meddelt.
3. Tilladelsen skal altid være tilgængelig på landbruget. Den ansvarlige for driften og eventuelt ansatte skal kende vilkårene i denne.
4. Der skal være en beredskabsplan på ejendommen. Beredskabsplanen skal altid være tilgængelig og placeret således, at ansatte på ejendommen har fri adgang til den. Eventuelt ansatte skal være bekendt med beredskabsplanens indhold og placering. Beredskabsplanen skal opdateres efter behov og forevises tilsynsmyndigheden ved forlangende.

### Dispensation

5. Skive Kommune meddeler dispensation til, at Boksestald, Lade og Halvtag kan ligge indenfor 30 meter til naboskel.

### Ophør

6. Når en stald eller gødningsopbevaringsanlæg ikke længere anvendes, så skal alt husdyrgødning, foderrester og spildevand fjernes og stald/gødningsopbevaringsanlæg skal rengøres.

### Stalde og produktioner

7. Produktionsarealer, gulvtyper og dyretyper skal overholde følgende:

Staldafsnit	Størrelse m <sup>2</sup>	Produktionsareal m <sup>2</sup> /	Gulvtype	Dyretype
Ungdyrstald	234	234	Dybstrøelse	Alle kvæg, heste, får og geder
Boksestald	175	175	Dybstrøelse	Alle kvæg, heste, får og geder
Halvtag	45	45	Dybstrøelse	Alle kvæg, heste, får og geder
Hesteskur	21	34	Dybstrøelse	Alle kvæg, heste, får og geder
Lade	279	100	Dybstrøelse	Alle kvæg, heste, får og geder

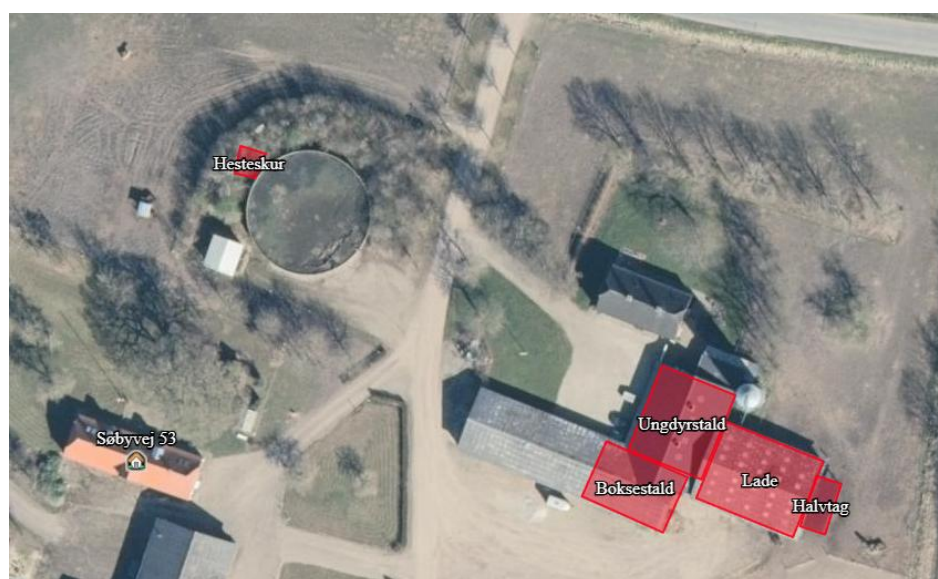

8. I alle dybstrøelsesstaldafsnit skal der tilføres halm i mængder, der sikrer, at dybstrøelsesmåtten altid er tør i overfladen.

### **Husdyrgødning**

9. Gylletank må maksimalt have et overfladeareal på 376 m<sup>2</sup>.

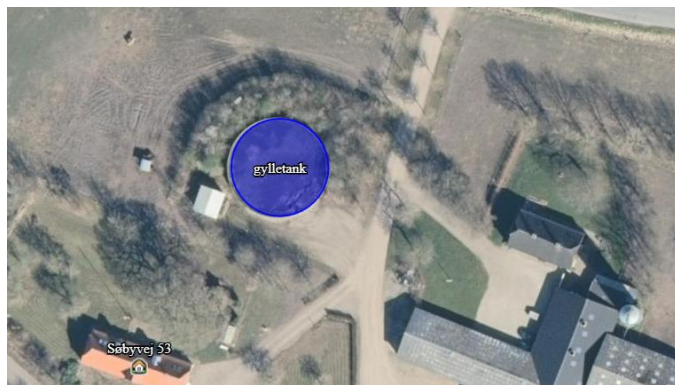

10. Håndtering af gylle/fast husdyrgødning skal foregå under opsyn.  
 11. Påfyldning af gyllevogne skal foregå på en plads med afløb til opsamlingsbeholder for flydende husdyrgødning eller med gyllevogne, der har pumpe og returløb.

### **Foder - Ensilage**

12. Ensilagestakke, der ikke placeres på fast bund med afløb til opsamlingsbeholder, må højst være placeret på samme sted i 24 måneder, og der skal derefter gå 5 år, før ensilagen igen må placeres samme sted.

### **Vaskeplads og afledning af vaskevand**

13. Al indvendig rengøring af dyretransportvogne, og al vask og rengøring af maskiner og redskaber med husdyrgødning eller foder skal foregå på en støbt plads med fast bund. Afledning af vaskevandet skal ske til en opsamlings- eller gyllebeholder.

### **Olietanke**

14. Tankning af diesel- og fyringsolie skal til enhver tid ske på en plads med fast og tæt bund. Pladsen skal være overdækket. Der skal være opsyn under hele tankningen.

### **Støj**

15. Husdyrbrugets samlede bidrag til støjbelastningen i omgivelserne må ikke overstige følgende værdier, målt ved nabobeboelser eller deres opholdsarealer, angivet som det ækvivalente, konstante, korregerede støjniveau målt i dB(A). Tallene i parentes angiver midlingstiden<sup>1</sup> inden for den pågældende periode:

	Tidsrum	Støjniveau i åbent land	Midlingstid
Hverdage	Kl. 07-18	55 dB(A)	(8 timer)
Aften	Kl. 18-22	45 dB(A)	(1 time)
Nat	Kl. 22-07	40 dB(A)	(1/2 time)
Lørdag	Kl. 07-14	55 dB(A)	(7 timer)
Lørdag	Kl. 14-18	45 dB(A)	(4 timer)
Søn- og helligdage	Kl. 07-18	45 dB(A)	(8 timer)

16. Støj fra husdyrbruget må i natperioden (kl. 22 – 07) ikke overstige 55 dB(A) i det åbne land målt som spidsværdi.

17. Til- og frakørsel med traktor og lastbil må ikke ske i natperioden (kl. 22 – 07).

18. Skive Kommune kan bestemme, at husdyrbruget skal dokumentere, at grænseværdierne for støj er overholdt, dog højst 1 gang årligt. Dokumentationen skal sendes til tilsynsmyndigheden

<sup>1</sup> Midlingstiden er gennemsnitlig støj over tid kombineret med middelværdien over tid.



sammen med oplysninger om driftsforholdene under målingen/beregningen. Målingerne/beregningerne skal udføres og rapporteres som "Miljømåling – ekstern støj" af en enhed, som er optaget på Miljøstyrelsens liste over godkendte laboratorier. Virksomhedens støj skal dokumenteres ved måling eller efter gældende vejledninger fra Miljøstyrelsen, pt. Nr. 6/1984 om Måling af ekstern støj og nr. 5/1993 om Beregning af ekstern støj fra virksomheder.

Målingerne/beregningerne skal foretages på/for de mest støjbelastede områder udenfor virksomhedens grund og under de mest støj belastede driftsforhold - eller efter anden aftale med miljømyndigheden.

### **Støv, lugt og skadedyr**

19. Foderspild, spild af husdyrgødning og lignende skal fjernes fra udleveringsrum, udenomsarealer og tilkørselsveje, så der ikke opstår støv- og lugtgener eller tilhold af skadedyr.
20. Der skal være en god staldhygiejne i stalden. Fodringsanlæg skal holdes rent.
21. Fluebekæmpelse skal ske i overensstemmelse med retningslinjerne fra Institut for Agroøkologi, Aarhus Universitet.
22. Hvis Skive Kommune vurderer, at driften giver anledning til flere støv-, lugt- eller fluegener end forventet, så skal ejer af husdyrbruget få lavet en handleplan om, hvordan generne kan reduceres. Handleplanen skal godkendes af Skive Kommune, og derefter gennemføres. Udgifter til handleplanen og gennemførelse af den skal afholdes af husdyrbruget.

### **Olie, kemikalier og affald**

23. Farlige produkter (kemikalier, insektgifte og olier) og farligt affald skal opbevares i beholdere beregnet til formålet og beholderne skal være tydeligt mærkede med indhold. Oplagspladsen skal være under tag og uden afløb. Den skal være indrettet, så lækage og spild kan opsamles. Der må ikke være risiko for, at spild kan forurene jord og grundvand. Opsamlingskapaciteten skal svare til volumen af den største beholder. Der må ikke være risiko for opsamling af slagregn og sne.

### **Egenkontrol**

24. Der skal føres logbog over:
  - Kvitivering for aflevering af farligt affald.
  - Fluebekæmpelse i stalden i forbindelse med handleplanen jf. vilkår om handleplan for fluebekæmpelse.
  - Kort med placering og periode af ensilagestakke.



## 5. Tilladelse og lovgrundlag

Skive Kommune meddeler hermed tilladelse til kvæg- og hestebrug og etablere læskur, et halvtag til stalden, samt at tage en eksisterende lade i brug til dyrehold, på Røgindvej 6, 7840 Højslev.

Tilladelsen er meddelt på grundlag af oplysningerne i ansøgningen og på ovenstående vilkår, og husdyrbruget skal fremover drives efter disse.

Ansøgningen er behandlet efter husdyrloven, naturbeskyttelsesloven og tilhørende bekendtgørelser:

- Lov om husdyrbrug og anvendelse af gødning m.v., nr. 1572 af 20. december 2006, jf. lovbek. nr. 1065 af 21. august 2025.
- Lov om naturbeskyttelses nr. 9 af 1. marts 1992, jf. lovbek. nr. 927 af 28. juni 2024.
- Bekendtgørelse om udpegning og administration af internationale naturbeskyttelsesområder samt beskyttelse af visse arter. Bek. nr. 1098 af 21. august 2023.
- Bekendtgørelse om godkendelse og tilladelse m.v. af husdyr. Bek. nr. 1089 af 16. oktober 2024.
- Bekendtgørelse om miljøregulering af dyrehold og om opbevaring af gødning, nr. 2243 af 29. november 2021.

Husdyrbruget er omfattet af § 16 b i husdyrloven. Der er < 750 kg NH<sub>3</sub>-N, derfor vurderer vi ikke på BAT i denne tilladelse.

### **Vurdering af væsentlig indvirkning på miljøet**

Skive Kommune vurderer, at husdyrbruget med en tilladelse efter § 16 b ikke vil medføre en væsentlig indvirkning på miljøet. Vurderingen er baseret på oplysninger i ansøgningen om projektets beliggenhed og miljøpåvirkning, herunder beregninger i ansøgningsystemet der viser at det generelle beskyttelsesniveau er overholdt. Ansøgningen har derfor ikke været i foroffentlighed.

Skive Kommune har orienteret naboer og andre berørte om ansøgningen til husdyrbruget den 2. marts 2026. Der var frist til at komme med bemærkninger den 16. marts 2026.

## 6. Andre ejendomme

Ansøger ejer og driver også Hobrovej 19, 7840 Højslev, Gamskærvej 8, 7840 Højslev og Søbyvej 53, 7840 Højslev. Der er over 100 meter mellem ejendommene og geneafstand til nabo er 43 meter, dog ikke til Søbyvej. På Søbyvej er der i CHR registreret lidt heste. Det er dog ikke erhvervsmæssigt. Derfor er der ikke miljømæssig samdrift.

## 7. Dispensation

Der meddeles dispensation til Lade, Boksestald og Halvtag kan etableres eller ændres inden for 30 meter til naboskel.

## 8. Udnyttelse, kontinuitet og retsbeskyttelse

### **Udnyttelse**

Tilladelsen er udnyttet, når den meddeles.

### **Kontinuitet**

Hvis tilladelsen ikke udnyttes fuldt ud i 3 på hinanden følgende år, så bortfalder den del, der ikke udnyttes. Et produktionsareal bliver udnyttet fuldt ud, når mindst 25 % af arealet udnyttes med mindst 50 % af det mulige indenfor rammerne af dyrevelfærdskrav eller andre relevante krav.



### **Retsbeskyttelse**

Der er 8 års retsbeskyttelse efter at tilladelsen er meddelt.

### **9. Anden lovgivning**

Der er ikke søgt om godkendelse af andre aktiviteter efter husdyrloven eller miljøbeskyttelsesloven.

Vi gør derfor opmærksom på, at denne tilladelse ikke omfatter tilladelser efter anden lovgivning. Så eventuelle byggetilladelser, afledning af tagvand, afledning af spildevand, bortskaffelse af overskudsjord mm skal søges særskilt.

Vær opmærksom på, at læskur og halvtag til stalden skal ansøges og behandles efter byggeloven.



## 10. Høring, offentliggørelse og klagevejledning

### **Partshøring af ansøger**

Ansøger har haft udkast til afgørelsen i partshøring fra den 2. marts 2026 til den 16. marts 2026. Der er ikke indsendt bemærkninger til afgørelsen.

### **Orientering af naboer**

Skive Kommune har vurderet, om der er naboer, der skal orienteres om sagen. Naboer i husdyrlovens forstand defineres som ejere af ejendomme, der matrikulært grænser op til den ejendom, hvorpå anlægget er beliggende eller ligger inden for lugtkonsekvenszonen på 145 meter. Mod nord og vest grænser ejendommen op til en udmatrikuleret vej, og mod øst ligger jernbanen. Mod syd er 2 ejendomme, der begge er ejet af ansøger.

Der ligger 4 boliger indenfor lugtkonsekvenszonen. Der er derfor foretaget partshøring af ejere og beboere i disse boliger:

- Gamskærvej 1A
- Søbyvej 51
- Søbyvej 53
- Røgindvej 5
- Røgindvej 7

Skive Kommune har derudover vurderet, at det ikke er relevant at høre andre i forbindelse med denne ansøgning.

Skive Kommune har ikke modtaget bemærkninger til afgørelsen fra naboerne.

### **Offentliggørelse**

Denne afgørelse bliver annonceret offentligt på Skive Kommunes hjemmeside 20. marts 2026 med en klagefrist på 4 uger.

### **Klagevejledning og søgsmål**

Hvis du ønsker at klage over denne afgørelse, kan du klage til Miljø- og Fødevarerklagenævnet. Klagen skal indgives senest den 17. april 2026.

Du klager via Klageportalen, som du finder via [naevneneshus.dk](http://naevneneshus.dk), [www.borger.dk](http://www.borger.dk) eller [www.virk.dk](http://www.virk.dk). Du logger på Klageportalen med Mit-ID. En klage er indgivet, når den er tilgængelig for Skive Kommune via Klageportalen. Når du klager, skal du betale et gebyr på 900,- kr. for borgere og 1.800,- kr. for virksomheder, organisationer og offentlige myndigheder.

I Klageportalen sendes din klage automatisk først til Skive Kommune. Hvis Skive Kommune fastholder afgørelsen, sender Skive Kommune klagen videre til behandling i nævnet via Klageportalen. Du får besked om videresendelsen.

Miljø- og Fødevarerklagenævnet afviser din klage, hvis du sender den uden om klageportalen, medmindre du er blevet fritaget for brug af klageportalen. Hvis du ønsker at blive fritaget for at bruge klageportalen, skal du sende en begrundet anmodning via mail til Miljø- og Fødevarerklagenævnet. Nævnet afgør herefter, om du kan fritages for at bruge klageportalen. Se betingelserne for at blive fritaget på [naevneneshus.dk](http://naevneneshus.dk)

### **Civilt søgsmål**

Du kan få afgørelsen prøvet ved domstolene. Det skal ske senest 6 måneder efter, afgørelsen er meddelt.

### **Liste over interessenter**

- Kulturarvsstyrelsen
- Museum Salling
- Styrelsen for Patientsikkerhed, Tilsyn og Rådgivning Nord



- Danmarks Fiskeriforening
- Ferskvandsfiskeriforeningen
- Forbrugerrådet
- Arbejderbevægelsens Erhvervsråd
- Danmarks Naturfredningsforening
- Danmarks Sportsfiskerforbund
- Rådet for Grøn Omstilling
- Friluftsrådet
- Dansk Ornitologisk Forening

**Tilladelsen er udarbejdet af:**

Skive Kommune  
Byg og Miljø  
Rådhuspladsen 2  
7800 Skive

Sagsbehandler: Kirsten Brødbæk  
Kvalitetskontrol: Katarina Sandberg  
Sagsnummer: GEO-2025-03908

Med venlig hilsen

Kirsten Brødbæk  
Miljøtekniker

**Tilsynsmyndighed:**

Skive Kommune  
Byg og Miljø  
Rådhuspladsen 2  
7800 Skive



## 11. Beskrivelse og vurdering af husdyrproduktion på Røgindvej 6, 7840 Højslev

Skive Kommune har i det nedenstående vurderet miljøpåvirkningen ved ændringerne på kvæg- og hestebruget. Beskrivelse af forholdene fremgår af ansøgningen og ved supplerende oplysninger. Vurderingerne foretages på baggrund af ansøgningen, Skive Kommunes oplysninger om natur- og miljøforhold i området, og på områdets sårbarhed over for påvirkninger fra husdyrbruget. Der er inddraget oplysninger fra kommuneplanen og vand- og naturplanerne.

### **Bygningsmæssige ændringer og anlægsarbejde**

Staldene er indrettet med dybstrøelse. Det er eksisterende stalde. Derudover er der en lade, hvor der nu etableres lidt dybstrøelse til kvæg. Øst for laden er der i 2021 etableret et halvtag til læ for dyrene, når de er på græs.



Derudover er der i 2023 etableret et læskur til heste ved siden af gyllebeholderen. Læskuret er bygget 32 meter fra nabobeboelsen.

Hverken læskur eller halvtag har fast bund. Der fodres eller vandes ikke, de benyttes kun til læ.

Der er et afstandskrav på 50 meter til nabobeboelser. Derfor søges der nu om at flytte læskuret 20 meter mod nord, så dette afstandskrav overholdes. Billedet viser den nuværende placering af læskuret.





### **Uheld og driftsforstyrrelser**

Skive Kommune stiller vilkår til, at der skal være en beredskabsplan på ejendommen. Vilkåret stilles, idet der opbevares gylle på ejendommen.

### **Produktionsareal**

Staldene, læskuret og halvtaget er etableret med dybstrøelse. Der er valgt flex til kvæg, heste, får og geder. Derved kan ansøger frit skifte mellem disse dyretyper.

Alle bygninger ligger samlede på ejendommen. Læskuret fra 2023 til kvæg/heste ligger lige ved gyllebeholderen. Den placeres her, så den kan anvendes af udegående dyr på marken ved gyllebeholderen. Skive Kommune vurderer, at læskur og halvtag er erhvervsmæssigt nødvendige for ejendommens drift.

### **Afstandskrav**

Husdyrlovens § 6	Afstandskrav	Faktisk afstand
Nr. 1, 2 og 3 - Byzone, sommerhusområde og lokalplanlagte områder	50 meter	800 meter
Nr. 4 - Nabobeboelser	50 meter	50 meter
Husdyrlovens § 7		
Nærmere bestemte ammoniakfølsomme områder	10 meter	3,7 km
Husdyrlovens § 8		
Ikke almene vandforsyningsanlæg	25 meter	65 meter
Almene vandforsyningsanlæg	50 meter	800 meter
Vandløb, dræn og søer	15 meter	300 meter
Offentlig vej og privat fællesvej	15 meter	40 meter
Levnedsmiddelvirksomhed	25 meter	Ukendt
Beboelse på samme ejendom	15 meter	5 meter
Naboskel	30 meter	7 meter

Alle afstandskrav er overholdt, dog ikke til naboskel og egen beboelse. Der er 5 meter fra eksisterende ungdyrstald til egen beboelse. Det er en eksisterende stald, og der sker ingen ændringer i stalden. Fra laden, Boksestald, Halvtag og Læskur er der > 15 meter.

Halvtag, Lade og Boksestald ligger mindre end 15 meter til naboskel. Ansøger ejer og bor selv på nabomatriklen. Skive Kommune vurderer derfor, at der kan meddeles dispensation til naboskel.

### **Landskabelige værdier**

Ejendommen ligger i Fjends Landbrugsflade. Landskabet i dette område fremtræder overordnet set som et intensivt opdyrket landbrugslandskab, hvor gårde og anden fritliggende bebyggelse ligger spredt mellem marker, læhegn og mindre bevoksninger.

Området udgøres af let bakkede morænelandskaber, der centralt i området gennemskæres af en jævnere og lavere beliggende smeltevandsslette. Morænebakkerne er mange steder præget af mindre erosionsdale, der stedvist giver landskabet en mere bakket karakter.

Området rummer en del større landbrug, der i kraft af de store tilhørende driftsanlæg tilfører området et vist teknisk præg, dog uden at fremstå som fremmede i landbrugslandskabet.

Den sydvestlige del af karakterområdet, hvor Røgindvej 6 ligger, rummer byerne Højslev Stationsby og Nørre Søby, der sammen med Skive-Viborg jernbanen giver denne del af karakterområdet et mere urbant udtryk. Centralt i karakterområdet findes ved Vinkel en koncentration af større tekniske anlæg, der her giver landskabet et lokalt teknisk præg.

Tilstedeværelsen af byer og tekniske anlæg vurderes dog ikke at ændre den overordnede oplevelse af landskabet som et typisk landbrugslandskab, der vidner om en løbende intensivisering af den landbrugsmæssige anvendelse af arealerne.

Skive Kommune vurderer, at husdyrbruget med læskuret og halvtaget på Røgindvej 6, medvirker til, at oplevelsen af landskabet som et landbrugslandskab bibeholdes eller øges.

### **Bygge- og beskyttelseslinjer**

Gyllebeholderen og det nye læskur til kvæg/heste ligger inden for skovbyggelinjen. Både gyllebeholder og læskur er erhvervsmæssigt nødvendige, og ved etablering af gyllebeholderen blev det vurderet, at den ligger i tilknytning til øvrige bygninger på ejendommen.



Skive Kommune vurderer derfor, at læskuret, der placeres indenfor læhegnet ved gyllebeholderen, ligger i tilknytning til øvrige bygningsmasse, og det er ikke muligt at placere den på modsat side af tilkørselsvejen, da den netop skal virke som læskur for dyr på marken. Skive Kommune vurderer derfor, at det ikke kræver dispensation fra naturbeskyttelseslovens § 17, jvf. § 17 stk. 2 nr. 4.

Ejendommen ligger udenfor alle øvrige bygge- og beskyttelseslinjer (å-, sø-, kirke-, strand-, og fortidsmindelinjerne). Der er ingen fredninger ved ejendommen. Derfor vurderer Skive Kommune, at fredninger, byggelinjer og beskyttelseslinjer ikke påvirkes ved etablering af læskur og halvtag på ejendommen.

### **Kulturmiljø**

Nærmeste beskyttede diger ligger vest for Søbyvej.

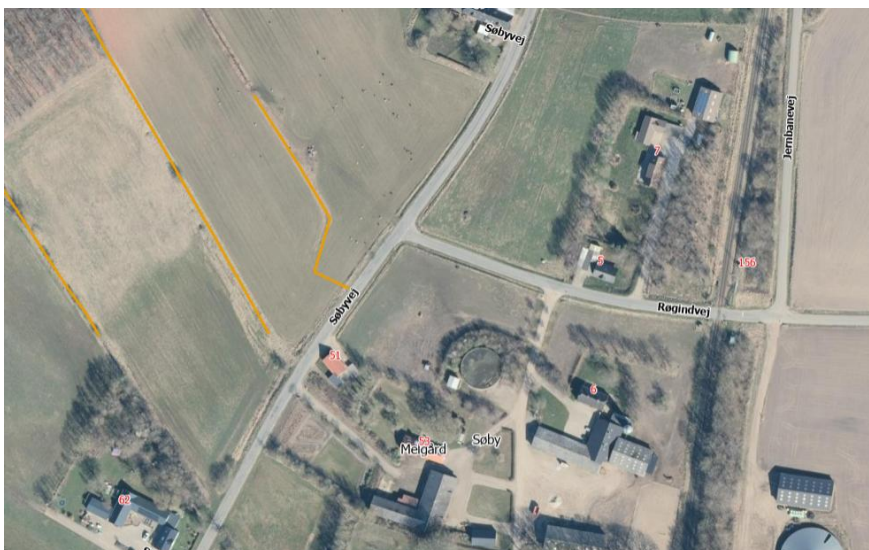



Skive Kommune vurderer, at digerne ikke påvirkes af etablering og ændring på Røgindvej 6.

375 meter syd for ejendommen ligger et kulturarvsmiljø. Kulturarvsarealet er beliggende ved Feldingbjerg Bæks udløb i Tastum Sø. Landskabet er kuperet med markante skråninger ned til en forholdsvis bred ådal. Indenfor arealet findes talrige gravhøje (heraf 3 jættestuer med bikamre), en boplads fra Brommekultur, et Sarup-lignende anlæg, syv løsfund, især af flintøkser, men også en grønstensøkse og en stenkølle. Museet har foretaget mange undersøgelser og rekognosceringer i området.



Skive Kommune vurderer, at etablering af læskur og halvtag inden for byggefeltet ikke vil påvirke kulturarvsarealet.

### **Natur- og habitatområder**

Ejendommens nærområde er domineret af landbrugsarealer med læhegn. Der er ingen skove over 0,5 ha i området. Beplantningen lige mod øst langs jernbanen, er mindre end 0,5 ha.

#### Samlet resultat af ammoniakberegninger ? i

Samlet emission: **644,4** (kg NH<sub>3</sub>-N/år)

Meremission (8 års-drift): **644,4** (kg NH<sub>3</sub>-N/år)

Meremission (nudrift): **644,4** (kg NH<sub>3</sub>-N/år)

#### Oversigt af naturpunkter ? i

Navn:	Kategori:	Opretter:	Kumulation:	Ruhed natur:	Merdeposition (kg N/ha/år):		Totaldeposition (kg N/ha/år):
					8-års drift	Nudrift:	
kat 2	Kategori 2	Sagsbehandler	0	Mk	0,0	0,0	0,0
Kat 1	Kategori 1	Sagsbehandler	0	Mk	0,0	0,0	0,0
overdrev	Kategori 3	Sagsbehandler	0	Mk	0,2	0,2	0,2

#### Kategori 1 – natur

Nærmeste ammoniakfølsomme kategori 1-natur er habitatnatur (tør hede, brunvandede søer, nedbrudt højmosse og skovbevokset tørvemosse) i habitatområdet Mønsted og Daugbjerg Kalkgruber og Mønsted Ådal ca. 3,5 km øst for ejendommen. Total depositionen til området vil være på 0 kg N/ha/år. Skive Kommune vurderer derfor, at det ikke er relevant at vurdere på kumulation, da kravet til totaldepositionen på 0,2 kg i tilfælde af kumulation er overholdt.

### Kategori 2-natur

Nærmeste ammoniakfølsomme kategori 2-natur er et overdrev på cirka 2,6 ha. Overdrevet ligger 3,5 km vest for ejendommen. Totaldeposition fra Røgindvej 6 til overdrevet være 0,0 kg N/ha/år. Det fastsatte beskyttelsesniveau for den maksimale totaldeposition på kategori 2-natur er 1,0 kg N/ha/år, hvilket er overholdt.



### Kategori 3-natur

Der ligger et sammenhængende naturområde cirka 0,2 km syd for ejendommen. Området er en blanding af eng, mose og overdrev. Overdrevet, der ligger nærmest Røgindvej 6, er cirka 1,4 ha, og er derved ikke defineret som kategori-2 natur.

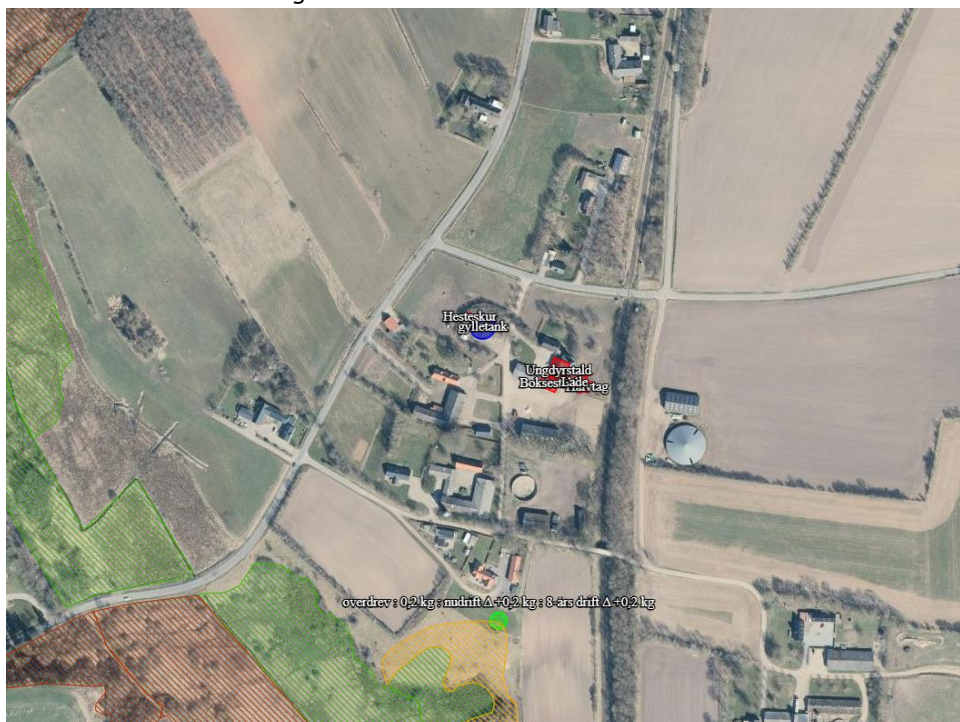

Skive Kommune vurderer, at en merbelastning på 0,2 kg N/ha/år ikke vil påvirke overdrevet, mosen og engen.



## **Natura 2000-områder**

Natura 2000-områder er et netværk af EU-beskyttede områder, hvor der er særlig fokus på beskyttelse af de naturtyper og arter, som er tilknyttet de enkelte områder. Natura 2000-områderne består af habitatområder og fuglebeskyttelsesområder. Hvert område har et udpegningsgrundlag som oplister de naturtyper og arter, der ligger til grund for beskyttelsen.

Det nærmeste Natura 2000-område er habitatområde nr. 39, Mønsted og Daugberg Kalkgruber og Mønsted Ådal. Ejendommen ligger midt mellem fuglebeskyttelsesområderne nr. 29 Flyndersø og Skallesø og nr. 24 Hjarbæk Fjord og Simested Fjord. Der er cirka 9,5 km til hvert område. Habitatområdet ligger ca. 3,6 km øst for projektområdet og fuglebeskyttelsesområderne ligger hhv. øst og vest for projektområdet.

### *Habitatområder*

<b>Udpegningsgrundlag for Habitatområde nr. 39</b>		
Naturtyper:	Lobeliesø (3110)	Søbred med småurter (3130)
	Næringsrig sø (3150)	Brunvandet sø (3160)
	Vandløb (3260)	Våd hede (4010)
	Tør hede (4030)	Enekrat (5130)
	Kalkoverdrev* (6210)	Surt overdrev* (6230)
	Tidvis våd eng (6410)	Urtebræmme (6430)
	Nedbrudt højmosse (7120)	Hængesæk (7140)
	Tørvelavning (7150)	Kildevæld* (7220)
	Rigkær (7230)	Bøg på mor (9110)
	Bøg på muld (9130)	Ege-blandskov (9160)
	Stilkege-krat (9190)	Skovbevokset tørvemose* (91D0)
	Elle- og askeskov* (91E0)	
Arter:	Blank seglmos (6216)	Grøn kølleuldsmed (1037)
	Bækklampret (1096)	Stor vandsalamander (1166)
	Odder (1355)	Damflagermus (1318)

*Udpegningsgrundlag for Habitatområde nr. 39, Mønsted og Daugberg Kalkgruber og Mønsted Ådal.*

<b>Udpegningsgrundlag for Fuglebeskyttelsesområde nr. 29</b>		
Fugle:	Rørdrum (Y)	Stor skallesluger (T)
	Fiskeørn (Y)	Rødrygget tomskade (Y)

*Udpegningsgrundlag for fuglebeskyttelsesområde nr. 29, Flyndersø og Skallesø. Y står for ynglefugle og T står for trækfugle.*

<b>Udpegningsgrundlag for Fuglebeskyttelsesområde nr. 14</b>		
Fugle:	Sangsvane (T)	Hvinand (T)
<b>Udpegningsgrundlag for Fuglebeskyttelsesområde nr. 24</b>		
Fugle:	Rørdrum (Y)	Sangsvane (T)
	Taffeland (T)	Troldand (T)
	Hvinand (T)	Fiskeørn (T)
	Rørhøg (Y)	Engsnarre (Y)
	Plettet rørvagtel (Y)	Blishøne (T)

*Udpegningsgrundlag for fuglebeskyttelsesområde nr. 14 og 24, Hjarbæk Fjord og Simested Fjord). Y står for ynglefugle og T står for trækfugle.*

### *Vurdering af naturtyper på udpegningsgrundlaget*

Der er ikke naturtyper på udpegningsgrundlaget, som bliver direkte berørt af projektet, og projektet påvirker ikke arealer udenfor projektområdet. Der vil derfor ikke være en påvirkning af naturtyperne på udpegningsgrundlaget.

### *Vurdering af arter på udpegningsgrundlaget (Habitatdirektivets Bilag II-arter) for habitatområder*

#### *Arter tilknyttet vandløb*



Bæklampretten lever hele livet i bække og de øverste løb af åer og floder. Bæklampretten gyder hvor bunden består af større sten med sand imellem og hvor strømmen er stor. Den lever af kiselalger og andre alger.

Grøn Kølleguldsmed yngler i vandløb og lever de første 3-4 år nedgravet i vandløbsbunden. Dens larve lever af vandinsekter og deres larver, mens den voksne guldsmed lever af flyvende insekter.

#### Arter tilknyttet søer, vandhuller og moser

Stor Vandsalamander yngler og har sommerophold i vandhuller, hvor larverne udvikles og forvandles over sommeren. I sensommeren går de på land for at finde et egnet, frostfrit, gerne skovbevokset vinterhi (rastested). I april-maj returnerer de til opvækstvandhullet. Den lever af vandinsekter, orme og haletudser.

Damflagermusen yngler og raster om sommeren i bygninger og hule træer. Dens vinterhi er primært i kalkgruber. Den jager vandinsekter over søer, vandløb, fjorde og sunde. Ligeledes jager den over rørskove og enge.

#### Arter tilknyttet Kildevæld

Blank Seglmos vokser i rigkær med kilde- og vældpræg, der er fattige på næringsstoffer og har en middelhøj pH. Ofte i ådalen og langs søbredder. Her er vegetationen lav og solens stråler kan trænge ned til mosen. Grundvandsstanden skal være høj og stabil.

#### Arter tilknyttet større fugtige områder

Odderen er tilknyttet ferske og salte vande og dens territorie kan strække sig over 10-20 km vandløb, søer og kyststrækninger. Den lever primært af fisk, men spiser også frøer, skaldyr, krebsdyr, fugle og små pattedyr. Den har en hule i brinken, under træerødder eller buske. Den hviler og yngler i hulen. Den er nataktiv og meget sky og kræver derfor rørskove, uforstyrrede vandløb søer, moser og fjordområder, med gode skjulesteder i vegetationen.

#### Vurdering af arter på udpegningsgrundlaget (Habitatdirektivets Bilag II-arter) for fuglebeskyttelsesområder

##### Arter tilknyttet søer, åer, moser, enge, og lavvandede fjorde

Hvinanden yngler primært ved søer i Nordsjælland, den bygger rede i træer. Hvinanden lever af muslinger, snegle, orm insekter og småfisk.

Troldanden lever i søer, åer og ved kysten. Den yngler i mindre søer. Udenfor ynglesæsonen raster den i store flokke ved større vandområder. Den lever af snegle, muslinger samt frø fra vandplanter.

Engsnarren lever i fugtige enge, moser og kær med høj græsvegetation. Den lever af insekter, padder og græsfrø.

Fiskeørn er en mellemstor rovfugl som primært lever af fisk. Den er en sjælden ynglefugl i Danmark, men yngler typisk i skove ved større søer.

Sangsvanen yngler i skovmoser og lavvandede søer i de arktiske egne. En lille bestand har ynglesucces i Himmerland. Den lever af vandplanter, græs og vinterafgrøder. En større bestand overvintrer i Danmark.

##### Arter tilknyttet kyster

Stor Skallesluger er en større andefugl som lever af fisk, den yngler sjældent i Danmark og kun i den sydlige del af landet.

##### Arter tilknyttet næringsrige søer

Taffelanden yngler ofte i næringsrige søer, brakvandslaguner eller tørvegrave. Den lever af vandplanter, snegler og muslinger samt insektlarver. Den bygger rede i rørskoven eller i tæt vegetation tæt på vandet.

##### Arter tilknyttet rørskove

Rørdrummen lever af fisk, frøer og salamandere. Den lever ved søer, moser og lavvandede fjorde og yngler i tagrørskove og sumpområder langs søer og vandløb. Rørdrummen har territorium på omkring 7-20 hektar.



Blishønen er en vandfugl der foretrækker lavt vand i søer eller moser. Den yngler i rørskoven eller mellem andre vandplanter. Den lever primært af vandplanter.

Plettet Rørvagtel lever og yngler i halvåben vegetation i overgangen mellem eng og rørskov. Der lever af smådyr og plantemateriale.

Rørhøgen lever og yngler ved lavvandede vådområder, både kyster og søer og moser, gerne med udbredt rørbevoksning. Den spiser gerne smånavere og kyllinger/ællinger. Eller fanger fisk, insekter og padder.

#### Arter tilknyttet tørre område og skov

Rødrygget Tornskade er en mindre spurvefugl som primært lever af insekter, men spiser også krybdyr, padder, småfugle og mus. Den lever og yngler i åbne områder såsom kratbevoksede overdrev og enge, i skovbryn og lysninger i skove.

*Samlet vurdering af arter og naturtyper på udpegningsgrundlagene for nærmeste Natura 2000 område.* Jævnfør ovenstående vurdering af arter på udpegningsgrundlaget er det Skive Kommunes vurdering, at ansøgte projekt ikke giver anledning til nogen væsentlig påvirkning af internationale naturbeskyttelsesområder herunder vil være til hindring for at gunstig bevaringsstatus kan opnås eller opretholdes.

Skive Kommune vurderer derfor, at projektet ikke kræver en konsekvensvurdering jf. Habitatbekendtgørelsens § 6, stk. 1 og stk. 2.

#### **Vurdering af bilag IV arter**

Habitatdirektivet forpligtiger medlemslandene til en streng beskyttelse af en række dyre- og plantearter listet på direktivets bilag IV jf. Habitatbekendtgørelsens § 10, stk. 1, nr. 1 og nr. 2. Denne beskyttelse skal sikre, at arterne bl.a. ikke jages og indsamles samt, at arternes raste- og ynglesteder ikke beskadiges eller ødelægges.

Vurderingen af om arternes yngle- og leveområde ødelægges, skal ses ud fra en bredere økologisk forståelse (vedvarende økologisk funktionalitet), således kan der for et lokalområde være flere yngle- og rasteområder, og et projekt kan derfor gennemføres så længe den økologiske funktionalitet af yngle- og rasteområdet opretholdes på mindst samme niveau.

Ifølge opdateringen af håndbog om dyrearter på habitatdirektivets bilag IV (DCE, 2023) er følgende arter registreret indenfor det 10\*10 km grid, som området ligger i: Odder, Stor Vandsalamander, Markfirben og Grøn Kølleguldsmed.

Der er ingen registreringer af bilag IV arter på naturdata.dk inden for en radius af 1 km.

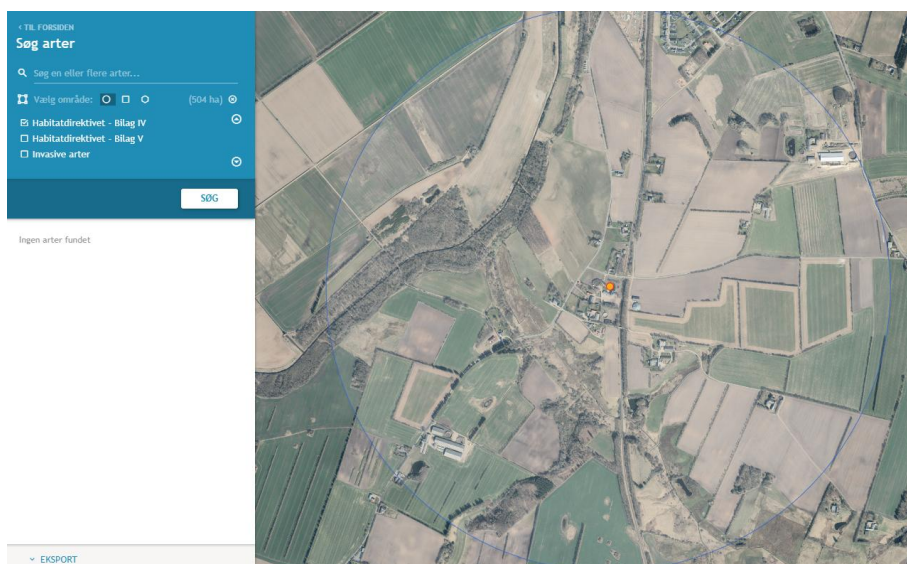



Det er vurderet, at det ikke er relevant at søge konkret efter arter, da der ikke skal fjernes eller nedrives gamle bygninger eller træer i forbindelse med projektet.

#### Arter tilknyttet vandløb

Grøn Kølleguldsmed yngler i vandløb og lever de første 3-4 år nedgravet i vandløbsbunden. Dens larve lever af vandinsekter og deres larver, mens den voksne guldsmed lever af flyvende insekter.

#### Arter tilknyttet søer, vandhuller og moser

Stor Vandsalamander yngler og har sommerophold i vandhuller, hvor larverne udvikles og forvandles over sommeren. I sensommeren går de på land for at finde et egnet, frostfrit, gerne skovbevokset vinterhi (rastested). I april-maj returnerer de til opvækstvandhullet. Den lever af vandinsekter, orme og haletudser.

#### Arter tilknyttet større fugtige områder

Odderen er tilknyttet ferske og salte vande og dens territorie kan strække sig over 10-20 km vandløb, søer og kyststrækninger. Den lever primært af fisk, men spiser også frøer, skaldyr, krebsdyr, fugle og små pattedyr. Den har en hule i brinken, under trærodde eller buske. Den hviler og yngler i hulen. Den er nataktiv og meget sky og kræver derfor røskove, uforstyrrede vandløb, søer, moser og fjordområder, med gode skjulesteder i vegetationen.

#### Arter tilknyttet tørre områder og skov

Markfirben lever og yngler på steder med løs sandet jord, gerne skrånninger. Den ligger æg samme sted. Den lever af smådyr og insekter.

På baggrund af beskrivelsen af ovenstående bilag IV arters yngle- og rastesteder er det Skive Kommunes vurdering, at der ikke ændres på den økologiske funktionalitet for bilag IV arter med denne afgørelse.

### **Jord og grundvand**

Der er kun lidt oplag af smøreløse, og der opbevares ikke kemikalier på husdyrbruget. Der er to olietanke til dieselolie på ejendommen.

Skive Kommune stiller vilkår til tankning af traktorer og til opbevaring/håndtering af olier og kemikalier. Disse vilkår er stillet, hvis der på et senere tidspunkt kommer oplag på ejendommen. Derfor vurderer Skive Kommune, at disse vilkår til opbevaring og håndtering af olie og kemikalier er tilstrækkelige til at undgå forurening af jord og grundvand.

### **Overfladevand**

Der er ingen møddingsplads eller oplag af kompost i markstak. Dyrene er udegående det meste af året, og dybstrøelsen køres direkte fra stald til udspredding på marken. Der modtages gylle til opbevaring i gyllebeholderen.

Gyllebeholderen og staldene/læskuret ligger over 200 meter fra søer, vandløb og grøfter. Skive Kommune har ikke kendskab til, at området er drænet.

Skive Kommune vurderer derfor, at de generelle regler i husdyrgødningsbekendtgørelsen, beholderkontrolbekendtgørelsen og vilkår til håndteringen af gylle er tilstrækkelige til at sikre vandløb og søer mod forurening af husdyrgødning fra ejendommen.









Der etableres ikke tagrender på det nye læskur. Hvis der på et senere tidspunkt sættes tagrender på, så skal der søges om nedsivnings- eller udledningstilladelse til tagvandet.

### **Luft**

Konsekvenszonen er i husdyrgodkendelse.dk beregnet til 145 meter. Nærmeste nabobeboelse uden landbrugspligt, der ikke ejes af ansøger, er Røgindvej 5. Afstand fra stalden til nabobeboelsen er cirka 90 meter. Geneafstanden er beregnet til cirka 43 meter. Derved er geneafstanden overholdt.



## Samlet resultat af lugtberegning

Bebyggelse	Kumulation	Model	Ukorrigeret geneafstand (m)	Korrigeret geneafstand (m)	Vægtet gennemsnitsafstand (m)	Genekriterie overholdt
 Gamskærvej 1	1	FMK	42,7*	42,7*	167,3	Ja
 Gamskærvej 1A	1	FMK	42,7*	42,7*	115	Ja
 Gamskærvej 2	1	FMK	42,7*	42,7*	175,1	Ja
 Gamskærvej 6	1	FMK	42,7*	42,7*	190,4	Ja
 Røgindvej 5	1	FMK	42,7*	42,7*	97,1	Ja
 Røgindvej 7	1	FMK	42,7*	42,7*	153,4	Ja
 Søbyvej 53	1	FMK	42,7*	42,7*	98,1	Ja
 Søby By, Kopperup	0	FMK	135	135	848,3	Ja

Nærmeste byzone er Højslev. Der er ingen samlet bebyggelse nærmere end den. Højslev ligger 848 meter nordøst for ejendommen. Geneafstanden til byzone er 135 meter og den faktiske afstand er cirka 850 meter.

Skive Kommune vurderer derfor, at der ikke vil være lugtgener fra husdyrbruget.

### **Støj og transport**

Der er ingen støj fra selve staldene. Der kan være støj ved transporter til og fra ejendommen. Der ligger en beboelse lige ved tilkørselsvejen. Skive Kommune stiller derfor vilkår til, at der ikke må være tung transport om natten.

Derved vurderer Skive Kommune, at der ikke vil være væsentlige støjgener ved naboerne.

### **Rystelse**

Der er ingen udendørs kompressorer på ejendommen.

Skive Kommune vurderer derfor, at det ikke er relevant, at stille vilkår til rystelser, og der ikke vil være væsentlige gener ved naboerne.

### **Støv**

Skive Kommune vurderer, at der ikke vil være støvende aktiviteter på husdyrbruget.

### **Fluer**

Dyrene er udegående i sommerhalvåret. Skive Kommune vurderer derfor, at der ikke vil være fluegener fra husdyrbruget.

### **Lysgener**

Der er ingen udendørs belysning ved husdyrbruget.



Derfor stiller Skive Kommune ikke vilkår til lys på husdyrbruget.

### **Uhygiejniske forhold**

Ansøger oplyser, at der generelt holdes orden og ryddeligt på ejendommen. Gulvene fejes, så der ikke ligger foderspild.

Skive Kommune vurderer, at det ikke er nødvendigt at stille vilkår til rottebekæmpelse på ejendommen, da ejendommen omfattes af den kommunale rottebekæmpelse.

### **Affaldsproduktion**

Affaldet vil blive sorteret og afleveret på den lokale erhvervs-genbrugsplads.

## **12. Konklusion**

Skive Kommune vurderer:

- At ansøger har truffet de nødvendige foranstaltninger til at forebygge og begrænse forureningen fra husdyrbruget.
- At ansøger sikrer, at råstoffer udnyttes optimalt.
- At affaldet fra husdyrproduktionen så vidt muligt genanvendes eller nyttiggøres.
- At husdyrbruget ikke påvirker naturen med dens bestande af vilde planter og dyr og deres levesteder.
- At værdifulde bebyggelser, kultur- og bymiljøer samt landskaber bevares.
- At de åbne kyster fortsat udgør en væsentlig natur- og landskabsressource.
- At husdyrbruget i øvrigt kan drives på stedet uden at påvirke omgivelserne på måde, som er uforenelig med hensynet til omgivelserne.

Husdyrproduktionen på Røgindvej 6, 7840 Højslev vil samlet set ikke give anledning til væsentlige påvirkninger/gener for natur-, kultur- og landskabsområder og omkringboende med generel lovgivning og vilkår stillet af Skive Kommune i denne tilladelse.

## **13. Bilag oversigt**

Bilag 1: Lovgivning og vejledning



## **Bilag 1: Lovgivning og vejledning**

Tilladelsens vilkår er meddelt med baggrund i kommunens vurderinger og i følgende af Miljøstyrelsens bekendtgørelser, vejledninger og orienteringer:

- Vejledning nr. 4/2024 Luftvejledningen
- Vejledning nr. 5/1984 Ekstern støj fra virksomheder
- Vejledning nr. 6/1984 Måling af ekstern støj fra virksomheder
- Vejledning nr. 34/2019 om kontrol af gyllebeholdere
- Vejledning nr. 31/2019 til bkg. om påfyldning og vask af sprøjter til udbringning af bekæmpelsesmidler
- Wiki-vejledningen – Miljøstyrelsens vejledning om godkendelse af husdyrbrug
- Vejledning nr. 6/2005 om håndhævelse af Miljøbeskyttelsesloven
- Faglig rapport vedrørende en ny lugtvejledning for husdyrbrug (dec. 2006)
- Vejledende retningslinjer for vurdering af lugt og begrænsning af gener fra stalde udgivet af FMK

Udover vilkårene i denne tilladelse er husdyrbruget underlagt bestemmelserne i gældende love og bekendtgørelser.

Udover Lov om husdyrbrug og anvendelse af gødning m.v. (lovbekendtgørelse nr. 1065 af 21. august 2026), kan bl.a. følgende af de heraf afledte bekendtgørelser, regulativer og forskrifter være relevante for husdyrbruget:

- Bek. nr. 1089 af 16. oktober 2024 om godkendelse og tilladelse m.v. af husdyrbrug.
- Bek. nr. 1749 af 30. december 2024 om affald.
- Bek. nr. 1221 af 22. november 2024 om affaldstilsyn.
- Bek. nr. 2243 af 29. november 2021 om miljøregulering af dyrehold og om opbevaring af gødning.
- Bek. nr. 931 af 16. juli 2024 om jordbrugsvirksomheders anvendelse af gødning.
- Bek. nr. 1536 af 9. december 2019 om miljøtilsyn.
- Bek. nr. 844 af 23. juni 2017 om miljøregulering af visse aktiviteter.
- Bek. nr. 544 af 22. maj 2025 om kontrol af beholdere til opbevaring af flydende husdyrgødning og ensilagesaft.
- Bek. nr. 951 af 26. juni 2025 om uddannelse og autorisation i forbindelse med køb, overdragelse og professionel anvendelse af bekæmpelsesmidler.
- Bek. nr. 1516 af 2. december 2025 om bekæmpelsesmidler.
- Bek. nr. 1401 af 26. november 2018 om påfyldning og vask m.v. af sprøjter til udbringning af plantebeskyttelsesmidler.
- Bek. nr. 1257 af 27. november 2019 om indretning, etablering og drift af olietanke, rørsystemer og pipelines.
- Skive Kommunes regulativ for erhvervsaffald.
- Skive Kommunes forskrift om opbevaring af olier og kemikalier.

Der kan i fremtiden vedtages nye bestemmelser, som vil kunne medføre andre regler for husdyrbrugets aktiviteter.