

Jens-Erik Sørensen
Molsvej 88
8400 Ebeltoft

09-08-2016
Sagsnummer.: 16/18253
Sagstype: KLE: 09.17.44
Sagsbehandler:
Tove Heidmann
Tlf.: +4587535528

Afgørelse om skift i dyretype

Syddjurs Kommune har modtaget en anmeldelse om skift mellem dyretyper på Molsvej 88, 8400 Ebeltoft. Anmeldelsen er indsendt efter § 31 i Bekendtgørelse om tilladelse og godkendelse m.v. af husdyrbrug¹. Kommunen skal vurdere, om det anmeldte kræver tilladelse eller godkendelse efter Lov om miljøgodkendelse m.v. af husdyrbrug². Syddjurs Kommune har derfor undersøgt, om det anmeldte overholder alle krav i Bekendtgørelse om tilladelse og godkendelse m.v. af husdyrbrug § 31 og 38, og om det anmeldte er i strid med anden lovgivning.

Dyreholdet ønskes ændret, som beskrevet nedenfor:

Nudrift

Dyretype	Staldsystem	Antal	Antal DE
Årssøer (fravænningsvægt 8,5 kg)	Løsgående, delvis spaltegulv / Kassestier, delvis spaltegulv	900	210,4
Slagtesvin (30-120 kg)	Delvis spaltegulv, 25-49 % fast gulv	450	14,3
Smågrise (8,5-30 kg)	Toklimastald, delvis spaltegulv	7.500	31,3
I alt			256,0

Anmeldt ændret dyrehold

Dyretype	Staldsystem	Antal	Antal DE
Årssøer	Løsgående, delvis spaltegulv / Kassestier, delvis spaltegulv	900	204,0
Slagtesvin (30-120 kg)	Delvis spaltegulv, 25-49 % fast gulv	450	14,3

¹ Bekendtgørelse om tilladelse og godkendelse m.v. af husdyrbrug, bek. nr. 44 af 11/01/2016.

² Lov om miljøgodkendelse m.v. af husdyrbrug, lovbek. nr. 863 af 03/07/2015.

Team Natur

Kaarsbergsvej 2
8400 Ebeltoft

Postadresse

Lundbergsvej 2
8400 Ebeltoft

Tlf.: 87 53 50 00
syddjurs@syddjurs.dk
www.syddjurs.dk

Smågrise (7,1-14,0 kg)	Toklimastald, delvis spaltegulv	26.550	35,7
Smågrise (7,1 – 30 kg)		450	2,0
I alt			256,0

Afgørelse

Syddjurs Kommune har afgjort, at et skift i dyretyper på Molsvej 88, 8400 Ebeltoft ikke kræver tilladelse eller godkendelse efter Lov om miljøgodkendelse m.v. af husdyrbrug. **Afgørelsen er gældende fra den dag, hvor den offentliggøres på Syddjurs Kommunes hjemmeside, dvs. den 9. august 2016.**

Det er kommunens vurdering, at den anmeldte ændring overholder kravene i § 31 i Bekendtgørelse om tilladelse og godkendelse m.v. af husdyrbrug og §§ 6 og 8 i Lov om miljøgodkendelse m.v. af husdyrbrug.

Der gøres endvidere opmærksom på, at afgørelsen ikke fritager anmelder fra krav om tilladelse, godkendelse, dispensation m.v. efter anden lovgivning.

Sagens oplysninger

Følgende oplysninger er indgået i behandling af sagen:

- Ansøgning fra den 13. maj 2016
- Situationsplan 1:1000
- Ansøgning www.husdyrgodkendelse.dk, fiktiv skema nr. 88209.

Beskrivelse af det anmeldte

Bedriften har et godkendt dyrehold på 900 årssøer (afgangsvægt 8,5 kg), 7.500 smågrise (8,5 – 30 kg) og 450 slagtesvin (30-120 kg). De fleste smågrise sælges ved 8,5 kg.

Anmeldelsen drejer sig hovedsagelig om en ændring af smågrisenes vægt, således at der fremover produceres smågrise i vægtintervallet 7,1-14,0 kg. Antal årssøer samt antal og vægt af slagtesvin er uændret. De fleste smågrise med undtagelse af dem, der skal indgå som polte, sælges ved 14 kg.

Der bygges ikke nyt i forbindelse med skiftet i dyretype, idet dyrene skal gå i de eksisterende stalde.

Begrundelse for afgørelsen

Bygninger og dyrehold:

Der er indsendt en situationsplan i en detaljeringsgrad på 1:1000, jf. bilag 1 og oplysninger om, hvilke dyretyper der skiftes mellem. Der sker ikke samtidige ændringer i stalde, der kræver tilladelse efter § 12 i husdyrgodkendelses.

Skiftet mellem dyretyper overholder dermed kravet i § 31, stk. 2 og 3.

Lugt:

Skiftet i dyretyper medfører, at lugtemissionen fra staldanlægget falder fra 46.604 til 39.524 Odeur Units (OU) og fra 22.477 til 18.564 lugtenheder (LE). Dermed overholdes kravet til lugt beskrevet i § 31, stk. 4 nr. 1.

Enkeltbolig/samlet bebyggelse

Den nærmeste enkeltbolig er Molsvej 73, mens nærmeste bolig i en samlet bebyggelse er Molsvej 79 (Bilag 2). Nærmeste byzone/sommerhusområde er et sommerhusområde ved Femmøller ca. 3 km syd for staldanlæggene.

Det sker ingen stigning i lugtemissionen fra sostaldene, men der sker en stigning i lugtemissionen i smågrisestalden. Da denne stald er placeret i en afstand fra nærmeste enkeltbeboelse, nærmeste samlede bebyggelse og nærmeste sommerhusområde/byzone, der er mindst dobbelt så stor som den ukorrigerede geneafstand for hele husdyrbruget (tabel 1), er kravet i § 31, stk. 5 overholdt.

Tabel 1.

	Ukorrigeret geneafstand (meter)	Ukorrigeret geneafstand x 2 (meter)	Faktisk afstand (meter)
Enkeltbeboelse	136	272	455
Samlet bebyggelse	242	484	585
Sommerhusområde	430	860	2197

Ammoniak:

Skiftet i dyretyper medfører, at den samlede ammoniakemission fra stald og lager falder fra 3.320 til 3.289 kg kvælstof pr år. Dermed overholdes § 31, stk. 4 nr. 3.

De nærmeste naturområder er:

- § 7-overdrev, ca. 1,6 km sydøst for staldanlæggene
- Natura 2000-område, EF-habitatområde nr. 186 "Mols Bjerge med kystvande", over 1 km syd for staldanlæggene
- § 3-mose, ca. 20 meter øst for staldanlæggene
- mulig ammoniakfølsom skov, ca. 1,4 km nord for staldanlæggene

Det anmeldte skift i dyretype medfører ikke en øget deposition af ammoniak på disse naturområder.

Dermed overholdes betingelserne i § 31, stk. 4 nr. 4.

Kvælstof og fosfor ab lager:

Den samlede årlige mængde kvælstof ab lager fra bedriftens husdyrproduktion falder fra 24.478 kg til 24.088 kg, og den samlede mængde fosfor ab lager fra husdyrproduktionen falder fra 6.225 til 6.150 kg. Dermed overholdes betingelserne i § 31, stk. 4 nr. 5 og 6.

Høring

Afgørelsen har i henhold til § 38, stk. 4 været i høring hos anmelder, anmelders konsulent og naboer indenfor konsekvensradius for lugt fra den 30. juni - 19. juli 2016.

Der er ikke indkommet bemærkninger i perioden.

Lovgrundlag

Anmeldelsen er behandlet i henhold til reglerne i Lov om miljøgodkendelse m.v. af husdyrbrug med tilhørende Bekendtgørelse om tilladelse og godkendelse m.v. af husdyrbrug samt Miljøstyrelsens vejledning om miljøgodkendelse af husdyrbrug³ version 2.0, Naturbeskyttelsesloven⁴ og Bekendtgørelse om udpegning og administration af internationale naturbeskyttelsesområder samt beskyttelse af visse arter⁵

Klagevejledning og offentliggørelse

Afgørelsen er truffet i henhold til Lov om miljøgodkendelse m.v. af husdyrbrug og er offentliggjort på Syddjurs Kommunes høringsportal den 9. august 2016.

Afgørelsen kan i medfør af § 76 påklages til Natur- og Miljøklagenævnet. Dette kan ske indenfor 4 uger efter afgørelsens offentliggørelse, dvs. senest den 6. september 2016.

En eventuel klage over denne afgørelse har ikke opsættende virkning, medmindre Natur- og Miljøklagenævnet bestemmer andet, jf. § 81 stk. 1 i Husdyrgodkendelsesloven. Natur- og Miljøklagenævnet kan ved sin behandling stadfæste, ændre eller ophæve afgørelsen.

En eventuel klage skal indgives via Klageportalen, som kan findes via et link på Natur- og Miljøklagenævnets hjemmeside, www.nmkn.dk eller direkte på www.borger.dk eller www.virk.dk. På www.borger.dk eller www.virk.dk, skal der logges på, typisk med NEM-ID. Klagen sendes gennem Klageportalen til Syddjurs Kommune. En klage er indgivet, når den er tilgængelig for kommunen i Klageportalen.

Det er en betingelse for Natur- og Miljøklagenævnets behandling af klagen, at der indbetales et gebyr til Natur- og Miljøklagenævnet. Klagegebyret er fastsat til 500 kr. som indbetales med betalingskort i Klageportalen.

³ <http://www2.mst.dk/wiki/husdyrvejledning.default.aspx>

⁴ LBK nr. 1578 af 08/12/2015 om naturbeskyttelse

⁵ BEK nr. 1828 af 16/12/2015 om udpegning og administration af internationale naturbeskyttelsesområder samt beskyttelse af visse arter

Gebyret tilbagebetales, hvis

1. Klagesagen fører til, at den påklagede afgørelse ændres eller ophæves,
2. Klageren får helt eller delvis medhold i sagen, eller
3. Klagen afvises som følge af overskredet klagefrist, manglende klageberettigelse eller fordi klagen ikke er omfattet af Natur- og Miljøklagenævnets kompetence.

Det bemærkes, at hvis den eneste ændring af den påklagede afgørelse er forlængelse af frist for efterkommelse af afgørelsen som følge af den tid, der er medgået til at behandle sagen i klagenævnet, tilbagebetales gebyret dog ikke.

Natur- og Miljøklagenævnet skal som udgangspunkt afvise en klage, der kommer uden om Klageportalen, hvis der ikke er særlige grunde til det. Hvis du ønsker at blive fritaget for at bruge Klageportalen, skal du sende en begrundet anmodning til Syddjurs Kommune. Vi videresender herefter anmodningen til Natur- og Miljøklagenævnet, som træffer afgørelse om, hvorvidt din anmodning kan imødekommes

Nærmere vejledning omkring brug af Klageportalen findes på Natur- og Miljøklagenævnets hjemmeside, www.nmkn.dk samt på www.borger.dk og www.virk.dk.

Klageberettiget er ansøger og enhver, der har en individuel, væsentlig interesse i sagen dvs. naboer og klageberettigede personer, organisationer og myndigheder i forskelligt omfang. Såfremt afgørelsen påklages, vil dette blive meddelt ansøger.

Denne afgørelse kan endvidere indbringes for domstolene, jf. Husdyrgodkendelseslovens § 90. En eventuel sag skal være anlagt inden 6 måneder efter annonceringen.

Venlig hilsen



Tove Heidmann
Biolog



Mille Rasch
Biolog

Nedenstående har modtaget udkast til afgørelsen i høring:

- Jens-Erik Sørensen, Molsvej 88, 8400 Ebeltoft.
- Mette Noe Bach, Djursland Landboforening, Føllevej 5, 8410 Rønde.
- Ebbe Damgaard Jensen, Molsvej 73, 8410 Rønde.
- Jane Andersen Christensen og Torben Christensen, Smedebakken 1, 8400 Ebeltoft.

Nedenstående er orienteret om afgørelsen:

- Miljøministeren, Miljøministeriet, Højbro Plads 4, 1200 Kbh. K, mfvm@mfvm.dk
- Danmarks Naturfredningsforening, Masnedøgade 20, 2100 Kbh. Ø, dnsyddjurs-sager@dn.dk
- Det Økologiske råd, Blegdamsvej 4b, 2200 Kbh. N, husdyr@ecocouncil.dk
- Sundhedsstyrelsen, Embedslægeinstitutionen Nord, Langelandsvej 8, 8940 Randers SV, senord@sst.dk
- Danmarks Sportsfiskeriforbund, post@sportsfiskerforbundet.dk
- Dansk Ornitologisk Forening, natur@dof.dk
- Dansk Ornitologisk Forening, lokalgruppe Syddjurs v. Joy Klein, Kirkevænget 2, 8410 Rønde, syddjurs@dof.dk

Afgørelsen kan endvidere ses på Syddjurs Kommunes hjemmeside www.syddjurs.dk

Bilag 1. Situationsplan



Bilag 2. Nærmeste enkeltbolig og samlede bebyggelse

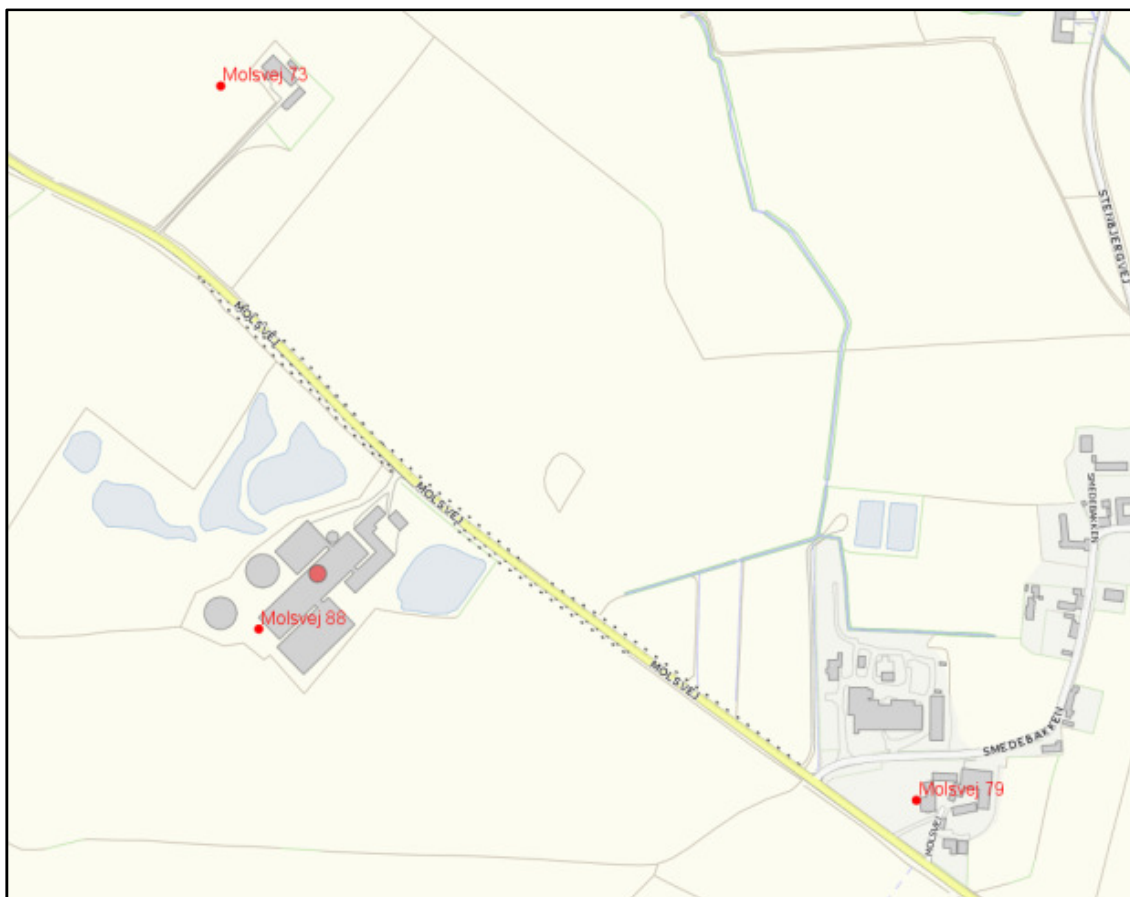

Nærmeste enkeltbolig er Molsvej 73 og nærmeste samlede bebyggelse er beliggende ved Molsvej 79

Bilag 3. Nærmeste byzone eller sommerhusområde

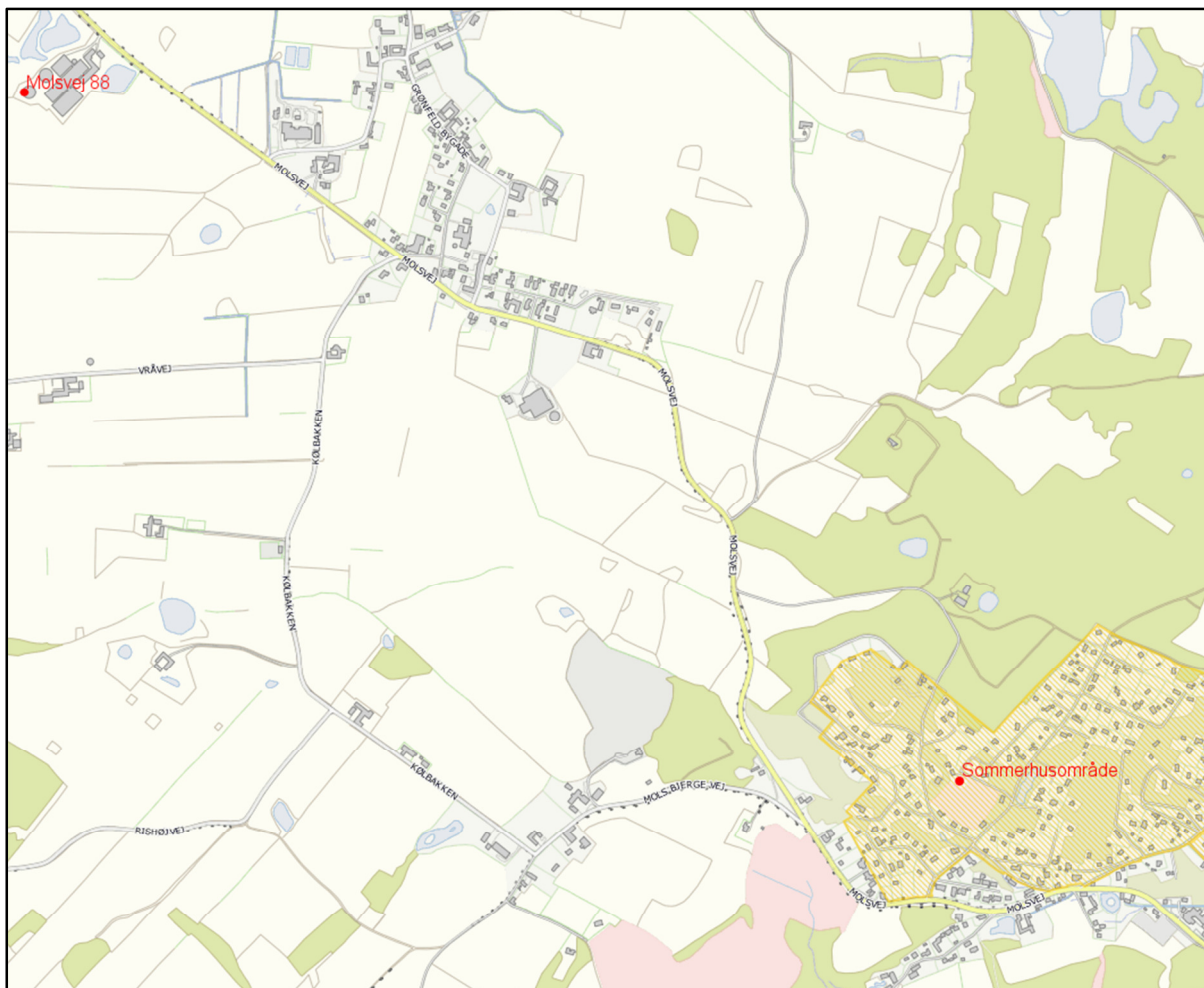

Nærmeste byzone/sommerhusområde er et sommerhusområde ved Femmøller.