



Herning
Kommune



Miljø og Klima • Rådhuset • Torvet • 7400 Herning • Tlf. 96 28 28 28 • teknik@herning.dk • www.herning.dk

HERNING KOMMUNE

§ 11 afgørelse om ikke godkendelsespligtig etablering af ensilageopbevaringsanlæg

Hestbjergvej 5
7490 Aulum

Afgørelsesdato: 9. april 2019
Sagsnr.: 09.17.00-P19-29-19





Registreringsblad

Titel:	§ 11 afgørelse om ikke godkendelsespligtig etablering af ensilageopbevaringsanlæg (husdyrgodkendelsesbekendtgørelsen)
Overordnet lovgivning	Lov om husdyrbrug og anvendelse af gødning m.v., § 17
Dato for afgørelse:	9. april 2019
CVR-nummer	27092837
CHR-nummer	53854
Ejendomsnummer	6570900369
Matrikelnummer Ejerlav	1e Gl. Hodsager, Hodsager
Ansøgers adresse	Hestbjergvej 5, 7490 Aulum
Tilsynsmyndighed	Herning Kommune
Miljøsagsbehandler Herning Kommune	Louise Lindegaard Weinreich
Kvalitetssikring	Christina Thorslev Petersen



Indholdsfortegnelse

§ 11 AFGØRELSE OM IKKE GODKENDELSESPLOTTIG ETABLERING AF ENSILAGEOPBEVARINGSANLÆG	4
AFGØRELSE	4
VURDERING.....	5
KLAGEVEJLEDNING OG OFFENTLIGGØRELSE.....	7
SØGSMÅL.....	8
INTERESSENTLISTE FOR HØRINGSPERIODE OG OFFENTLIGGØRELSE.....	9
BILAG 1: SITUATIONSPLAN.....	10



§ 11 afgørelse om ikke godkendelsespligtig etablering af ensilageopbevaringsanlæg

Herning Kommune har den 24. februar 2019 modtaget en anmeldelse om etablering af ensilageopbevaringsanlæg på Hestbjergvej 5, 7490 Aulum.

Ensilageopbevaringsanlæg er erhvervsmæssigt nødvendigt for husdyrbruget.

Sagens grundlag

Følgende oplysninger er indgået i behandling af sagen:

- Ansøgning nr. 210334 version 1 af 24. februar 2019.
- Supplerende oplysninger til og med den 01-03-2019

Afgørelse

På grundlag af de i sagen foreliggende oplysninger, træffer Herning Kommune afgørelse om, at etablering af ensilageopbevaringsanlæg på Hestbjergvej 5, 7490 Aulum, ikke kræver tilladelse eller godkendelse efter husdyrbrugloven¹.

Afgørelsen gælder kun for det anmeldte. Der må ikke ske udvidelse eller ændring i dyreholdet eller anlægget, før ændringen er anmeldt og godkendt af Herning Kommune.

Det er Herning Kommunes vurdering, at det anmeldte ensilageopbevaringsanlæg overholder kravene i § 11 i husdyrgodkendelsesbekendtgørelsen² og § 17 i husdyrbrugloven.

Afgørelsen bortfalder, hvis den ikke er udnyttet senest 6 år efter afgørelsen er meddelt. Hvis anlægget ikke er fuldt etableret og taget i brug efter de 6 år, så bortfalder den del, der ikke har været udnyttet.

¹ Lov om miljøgodkendelse m.v. af husdyrbrug, nr. 1572, 20. december 2006, jævnfør lovbekendtgørelse nr. 1020, 6. juli 2018, med efterfølgende ændringer

² Bekendtgørelse om tilladelse og godkendelse m.v. af husdyrbrug, nr. 1021, 6. juli 2018, med efterfølgende ændringer



Vurdering

Herning Kommune vurderer at oplysningskravene til anmeldelsen er opfyldt:

- 1) Oplysning om, at der er landbrugspligt.
- 2) Beskrivelse af, hvad det anmeldte skal anvendes til.
- 3) Oplysninger om placering af anlægget i forhold til eksisterende bygninger.
- 4) Oplysninger om anlæggets grundplan.
- 5) Oplysninger om placering i forhold til kravene i §§ 6 og 8 i husdyrbrugsloven og § 11, stk. 4 og 5.
- 6) 8) Oplysninger om:
 - a) Afskærmende beplantning.
 - b) Til- og frakørselsforhold til det anmeldte.
 - c) Befæstede arealer og afløbsforhold.

1. Det anmeldte ensilageopbevaringsanlæg er erhvervsmæssigt nødvendigt for driften af husdyrbruget.
2. Størrelsen af det anmeldte ensilageopbevaringsanlæg er opgjort til 7 meter x 70 meter, svarende til 490 m², og overstiger derved ikke 3.000 m² i grundplan, eksklusiv eventuelle vejarealer og kantbelægninger. Ensilageplansiloen etableres med mur på 2 sider og 2 randzone med afløb ved begge åbninger. De 2 afløb løber til gyllebeholder.
3. Det anmeldte ensilageopbevaringsanlæg er beliggende mere end 100 meter fra
 - a. Beboelsesbygninger på en ejendom uden landbrugspligt i en samlet bebyggelse i landzone, som har en anden ejer end driftsherren,
 - b. Eksisterende eller fremtidig byzone eller sommerhusområde.
 - c. Områder i landzone, der ved lokalplan er udlagt til boligformål, blandet bolig og erhverv, rekreative formål eller til offentlige formål med henblik på beboelse, institutioner eller lignende.

Afstand til a) er målt til mere end 1,8 km. Afstand til b) er målt til 1,7 km. Afstand til c) er målt til 1,8 km.

4. Det anmeldte ensilageopbevaringsanlæg er beliggende mere end 75 meter fra
 - a. Beboelsesbygninger på en ejendom uden landbrugspligt, som har en anden ejer end driftsherren.

Afstand til a) er målt til 460 meter.

5. Den anmeldte ensilageopbevaringsanlæg er beliggende mere end 50 meter fra
 - a. Åbne vandløb og fra søer med et areal, der er større end 100 m²

Afstand til a) nærmeste åbne vandløb er målt til 130 meter, afstand til nærmeste sø er målt til 370 meter.

6. Det anmeldte ensilageopbevaringsanlæg skal opføres
 - a. Uden ændringer i det eksisterende terræn på mere end +/- 1 m
 - b. Kanten på ensilageopbevaringsanlæg opføres ikke mere end 3 meter over eksisterende terræn, medmindre ensilageopbevaringsanlægget eller foderlagret helt omkranses af eksisterende driftsbygninger og anlæg på ejendommen og ikke er højere end den laveste eksisterende bygning m.v.

Ensilageopbevaringsanlægget placeres i samme niveau som de øvrige ensilageopbevaringsanlæg.
Se bilag 1.

7. Ensilageopbevaringsanlæggets sidebegrænsning skal som minimum bestå af en 1 m høj mur eller en 2 m bred randbelægning. De 2 m randbelægning skal som minimum have 3 pct. fald mod afløb, Ensilageopbevaringsanlæggets bund skal som minimum have 1 pct. fald mod afløb.

Plansiloen, som bygges, bliver etableret med 2 meters randzone med afløb i begge ender. Det er besigtiget på miljøtilsyn.

8. Der skal tages stilling til om der skal etableres beplantning i forbindelse med opførelsen af plansiloen. Ansøger vil gerne søge om en dispensation for dette krav.

Det er oplyst at den nye plansilo kommer til at ligge øst for de eksisterende plansiloer og vest for eksisterende gyllebeholder. Se nedenstående billede:

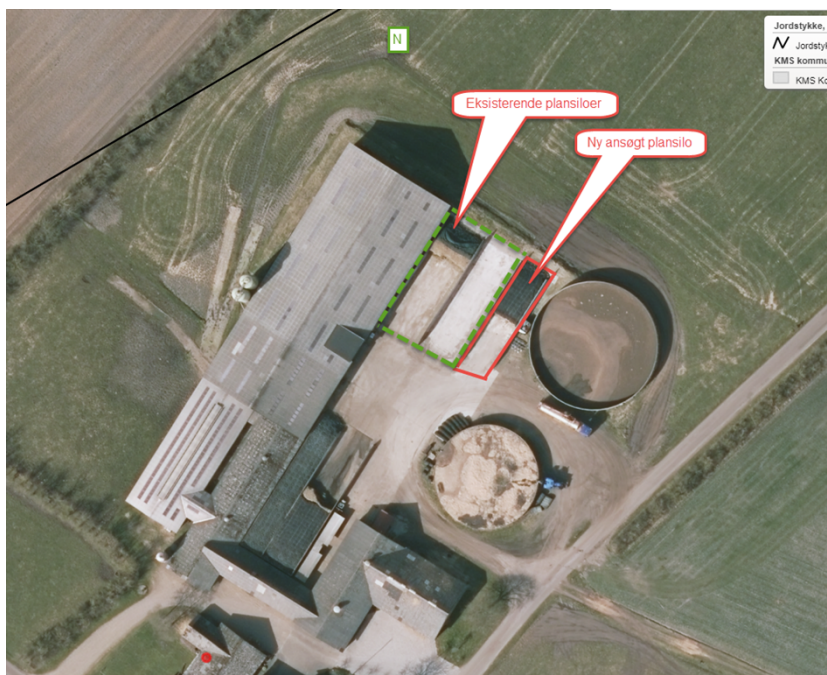

Den nye plansilo er omgivet af bygninger og gyllebeholdere mod vest, syd og øst. Mod nordøst er der mark og vej. Der vil være indsyn til plansiloen fra den offentlige vej. Men da der i forvejen er indsyn til eksisterende ensilageopbevaringsanlæg, vurderes det ikke at gøre en væsentlig forskel. Cirka 300 meter nord øst for den nye plansilo ligger der en nabo. Mellem den nye plansilo og naboen ligger et eksisterende læhegn og beplantning. Se nedenstående billede.

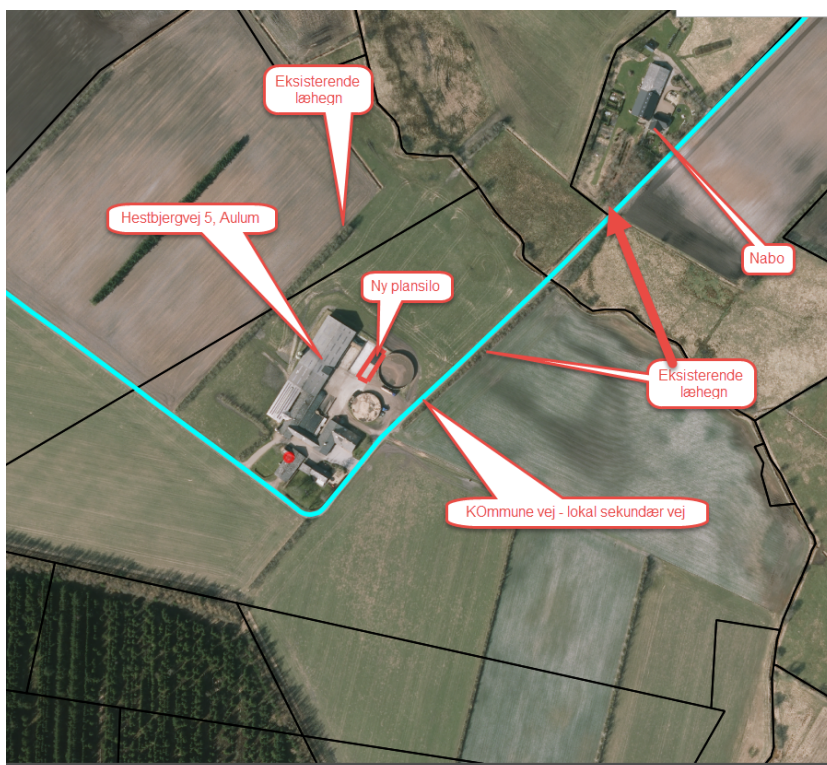



På baggrund af dette vurderer Herning Kommune at der kan gives dispensation for etablering af beplantning omkring den nye plansilo.

9. Overholdelse af §8 i husdyrbrugloven

Anlægstype	Afstandskrav	Afstand målt fra ny plansilo
1) Enkelt vandindvindingsanlæg	25 meter	90 meter fra markvandingsboring og længere til drikkevandsboring
2) Fælles vandindvindingsanlæg	50 meter	Mere end 50 meter til fælles vandindvindingsanlæg
3) Vandløb (herunder dræn) og søer	15 meter	130 meter til vandløb og 375 meter til sø.
4) Offentlig vej, privat fællesvej	15 meter	40 meter
5) Levningsmiddelvirksomhed	25 meter	Over 25 meter
6) Beboelse samme ejendom	15 meter	85 meter
7) Naboskel	30 meter	75 meter

10. Ensilageopbevaringsanlægget placeres indenfor 20 meter af eksisterende bebyggelsesarealer og derved i umiddelbar tilknytning til eksisterende byggeri.

11. Ensilageopbevaringsanlægget etableres i sædvanlige byggematerialer i ikke-reflekterende overflader.

Det er Herning Kommunes vurdering, at opførelsen af det anmeldte ensilageopbevaringsanlægget overholder de nævnte betingelser i §§ 11 i husdyrgodkendelsesbekendtgørelsen.

Herning Kommune vurderer derfor, at ensilageopbevaringsanlægget ikke er omfattet af krav om godkendelse.

Lovgrundlag

Anmeldelsen er behandlet i henhold til reglerne i husdyrbrugloven med tilhørende bekendtgørelse om tilladelse og godkendelse m.v. af husdyrbrug, Miljøstyrelsens vejledning om miljøregulering af husdyrhold³, bekendtgørelse om husdyrgødning, ensilage m.v.⁴, bekendtgørelse om lov om naturbeskyttelse⁵ og bekendtgørelse om udpegning og administration af internationale naturbeskyttelsesområder samt beskyttelse af visse arter⁶.

Afgørelsen har, i henhold til forvaltningsloven, været i partshøring 14 dage hos ansøger og omkringboende, der vurderes at være væsentligt, individuelt berørt af etableringen af ensilageopbevaringsanlægget:

Der er ikke indkommet kommentarer i høringsperioden.

Klagevejledning og offentliggørelse

Det er muligt at klage over afgørelsen til Miljø- og Fødevarerklagenævnet. De, der kan klage, er ansøger og enhver, der har en individuel, væsentlig interesse i sagen, samt Miljøministeriet og visse myndigheder og organisationer, som er angivet i husdyrbruglovens §§84-87.

Du kan klage inden fire uger efter afgørelsens offentliggørelse, det vil sige senest den 7. maj 2019. Afgørelsen offentliggøres på Herning Kommunes hjemmeside under "Offentliggørelser" og "Landbrug" i hele klageperioden og indtil den 7. maj 2019.

³ Se Miljøstyrelsens vejledning om miljøregulering af husdyrhold

⁴ Bekendtgørelse om erhvervsmæssigt dyrehold, husdyrgødning, ensilage m.v., nr. 1011, 22/06/2018 med efterfølgende ændringer.

⁵ Lov om naturbeskyttelse, lov bekendtgørelse. nr. 934, 27/06/2017 med efterfølgende ændringer.

⁶ Bekendtgørelse om udpegning og administration af internationale naturbeskyttelsesområder samt beskyttelse af visse arter, nr. 926, 27/06 2016 med efterfølgende ændringer.



Hvis du ønsker at klage over denne afgørelse, kan du klage til Miljø- og Fødevareklagenævnet. Du klager via klageportalen. Klageportalen ligger på www.borger.dk og www.virk.dk. Du logger på www.borger.dk eller www.virk.dk, ligesom du plejer, typisk med NEM-ID. Klagen sendes gennem Klageportalen til den myndighed, der har truffet afgørelsen. En klage er indgivet, når den er tilgængelig for Herning Kommune i Klageportalen.

Klagen skal være tilgængelig for Herning Kommune i klageportalen (det vil sige, at klager har godkendt og betalt gebyr/bestilt en faktura i Klageportalen) senest den 7. maj 2019.

Miljø- og Fødevareklagenævnet skal som udgangspunkt afvise en klage, der kommer uden om klageportalen, hvis der ikke er særlige grunde til det. Hvis du ønsker at blive fritaget for at bruge klageportalen, skal du sende en begrundet anmodning til Herning Kommune, der har truffet afgørelse i sagen. Herning Kommune videresender herefter anmodningen til Miljø- og Fødevareklagenævnet, som træffer afgørelse om, hvorvidt din anmodning kan imødekommes.

Hvis afgørelsen påklages, bliver det meddelt ansøger.

Søgsmål

En eventuel klage har ikke opsættende virkning, medmindre Miljø- og Fødevareklagenævnet bestemmer andet, hvorfor anmeldelsen, på eget ansvar, kan udnyttes før klagefristen er udløbet, i henhold til husdyrbruglovens § 81, stk. 1.

Denne afgørelse kan også indbringes for domstolene, jævnfør husdyrbruglovens §90. Det skal ske indenfor seks måneder efter afgørelsens offentliggørelse.

Med venlig hilsen

Louise Lindegaard Weinreich
Agronom
Miljømedarbejder, Herning Kommune
Teknik og Miljø, Landbrugsteamet



Interessentliste for høringsperiode og offentliggørelse

Nedenstående er orienteret om udkast til afgørelsen:

Ansøger, Hestbjergvej 5, 7490 Aulum

Omkringboende

- Hestbjergvej 7, 7490 Aulum

Nedenstående er orienteret om afgørelsen:

Ansøger, Hestbjergvej 5, 7490 Aulum

- Herning Museum, Museumsgade 32, 7400 Herning. E-mail: museummidtjylland@museummidtjylland.dk
- Danmarks fiskeriforening, Nordensvej 3, Taulov, 7000 Fredericia. E-mail: mail@dkfisk.dk
- Ferskvandsfiskeriforeningen, Vormstrupvej 2, 7540 Haderup. E-mail: nb@ferskvandsfiskeriforeningen.dk
- Danmarks Sportsfiskerforbund, Skyttevej 4, 7182 Bredsten. E-mail: lbt@sportsfiskerforbundet.dk og post@sportsfiskerforbundet.dk
- Danmarks Naturfredningsforening, Masnedøgade 20, 2100 København Ø. E-mail: dn@dn.dk
- Foreningen af bredejere ved Gødstrup Sø, E-mail: bestyrelsen@godstrupsø.dk



Bilag 1: Situationsplan

2007070212

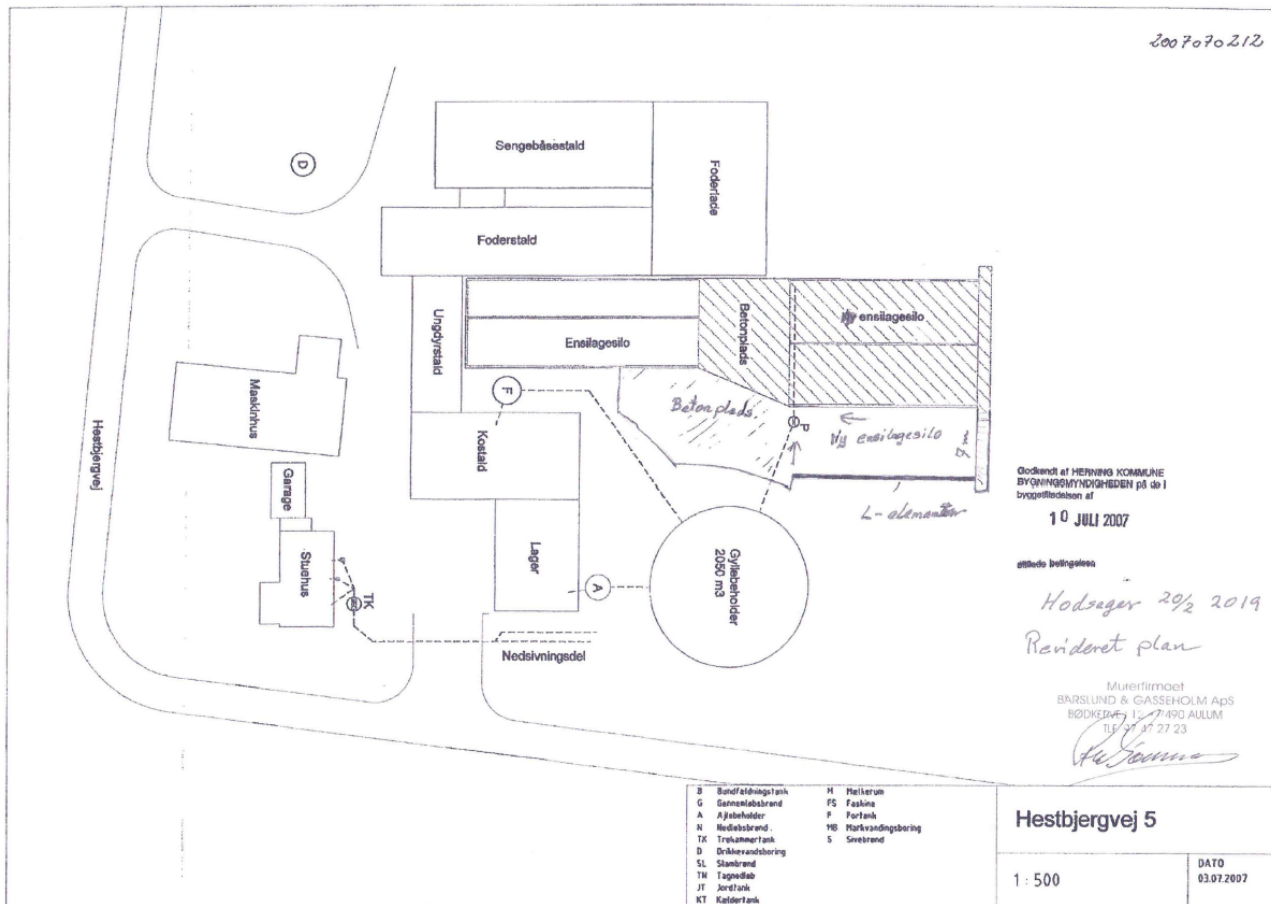

Godkendt af HERRING KOMMUNE
BYGNINGSMYNDIGHEDEN på de i
bygningsplanen af

10 JULI 2007

afledt bebyggelse

Hodsager 20/2 2019

Revideret plan

Murerfirmaet
BARSLEND & GASSEHOLM ApS
BØDKJØBY 11-7490 AULUM
Tlf. 97 47 27 23

[Signature]

B	Bunffølsomtæk	H	Hækerum
G	Garnelabsbrand	FS	Faskine
A	Ajbehælder	F	Furtek
N	Nedslagsbrand	HB	Hårkæmning
TK	Trækmerktæk	S	Svebrand
D	Dråkevandsboring		
SL	Slambrend		
TW	Tageplade		
JT	Jøvetæk		
KT	Kaldertæk		

Hestbjergvej 5

1 : 500

DATO
03.07.2007