

07-09-2020

§ 16b miljøtilladelse

af kvægbruget
Holmgård
Stenumvej 1, 7570 Vemb



HOLSTEBRO
KOMMUNE

Kulturen til forskel

Indholdsfortegnelse

STAMBLAD FOR VIRKSOMHEDEN	2
VÆR OPMÆRKSOM PÅ	3
SAGSRESUMÉ	4
MEDDELELSE AF MILJØTILLADELSE	5
MILJØTILLADELSENS VILKÅR	6
BASISOPLYSNINGER.....	6
INDRETNING OG DRIFT	6
ANLÆG OG BYGNINGER.....	6
LUGT	7
ØVRIGE GENER.....	7
BAT	8
MILJØTEKNISK BESKRIVELSE OG VURDERING	9
BASISOPLYSNINGER.....	9
INDRETNING OG DRIFT	9
ANLÆG OG BYGNINGER.....	9
BELIGGENHED OG LANDSKABELIGE HENSYN	12
AMMONIAK.....	13
LUGT	16
ØVRIGE GENER.....	17
FØLGEVIRKNINGER	20
BAT	20
GRÆNSEOVERSKRIDENDE VIRKNINGER	21
OFFENTLIGGØRELSE OG GENERELLE FORHOLD	22
KLAGEVEJLEDNING	22
OFFENTLIGGØRELSE	22
BILAG	23
BILAG 1 – HUSDYRBRUGETS BELIGGENHED	23
BILAG 2 – SITUATIONSPLAN.....	24
BILAG 3 – PRODUKTIONSAREAL.....	25
BILAG 4 – TERRÆNFORHOLDENE MED GRØFTER OG DRÆN	26
BILAG 5 – AFLØBSPLAN	27
BILAG 6 – PLANMÆSSIGE FORHOLD	28
BILAG 7 – NATUROMRÅDER OMKRING ANLÆG	29
BILAG 8 – LAVBUNDSAREALER OMKRING HUSDYRBRUGET.....	30

Stamblad for virksomheden

Meddelelsesdato	07-09-2020
Husdyrbrugets adresse	Stenumvej 1, 7570 Vemb
Ejendomsnummer	661-0179733
Matrikel	66, Vemb By, Vemb
Husdyrbrugets navn, jf. CVR	SØREN KRISTIAN LUND
CVR-nr. / P-nr. / CHR-nr.	17230549 / 1001247966 / 57111
Husdyrbrugets ejer	Søren Kristian Lund
Husdyrbrugets telefonnumre	51742974
Husdyrbrugets e-mail	holmgaardlund@gmail.com
Ansøgningens skemanummer i husdyrgodkendelse.dk	220812
Husdyrbrugets konsulent	Sirid M. Kaatmann, Vestjysk Landboforening, e-mail smk@vestjysk.dk
Godkendelses- og tilsynsmyndighed	Holstebro Kommune Teknik og Miljø Kirkestræde 11, 7500 Holstebro husdyrbrug@holstebro.dk Tlf. 96117563

Vær opmærksom på

Udnyttelse	Afgørelsen om miljøtilladelse skal udnyttes inden for 6 år fra tilladelsesdato.
Kontinuitetsbrud	Husdyrbruget er omfattet af reglerne om kontinuitetsbrud.
Retsbeskyttelse	I 8 år efter offentliggørelse er afgørelsen om miljøtilladelse omfattet af retsbeskyttelse.
Hvis godkendelsen ikke udnyttes	Hvis godkendelsen ikke udnyttes gælder produktionstilladelsen fastsat i afgørelse om ikke VVM-pligt af 07-06-2006.
Samdrift	Husdyrbruget er et selvstændigt husdyrbrug uden forureningsmæssig sammenhæng med andre husdyrbrug (samdrift).
Samtidighed i afgørelser	Der er ikke søgt om andre tilladelser eller godkendelser, afledt af miljøbeskyttelsesloven, i forbindelse med ansøgning om miljøgodkendelse.

Sagsresumé

Ejendommen Holmgaard, beliggende på Stenumvej 1, Vemb, der ejes af Søren Kristian Lund, søger om miljøtilladelse. Holstebro Kommune har modtaget ansøgningen den 10-08-2020. Ansøgningen omfatter ændring af gulvtypen i den eksisterende kostald og udvidelse af produktionsarealet i ungdyrstalden. Der bygges ikke nyt i forbindelse med ansøgningen. Derudover omfatter ansøgningen overgang til ny lovgivning, hvorved tilladelsen går på størrelsen af produktionsarealet i stedet for antallet af dyr. Herved husdyrbruget opnår en større fleksibilitet i forhold antal af dyr og skift imellem dyregrupper.

Gulvtypen i kostalden er på ansøgningstidspunktet dybstrøelse på 561 m², samt et spalteareal på 180 m², ved foderbordet. Der ansøges om ændring af gulvtypen således kostalden i fremtiden vil bestå af sengestald, med fast drænet gulv på 403 m² og en del af kostalden med dybstrøelse eller sand på 158 m². Spaltearealet omkring foderbordet ændres ikke.

Produktionsarealet i ungdyrstalden udvides til 600 m² med fleksibel indretning.

Der bygges ikke nyt i forbindelse med ansøgningen.

Husdyrbruget får et produktionsareal på mere end 100 m² (1341 m²) og er ikke omfattet af lovens § 16a. Husdyrbruget er derfor omfattet af § 16b i Lov om husdyrbrug og anvendelse af gødning m.v.¹

¹ Lov nr. 520 af 1. maj 2019 om husdyrbrug og anvendelse af gødning m.v.

Meddelelse af miljøtilladelse

Samlet vurdering

Holstebro Kommune vurderer, at husdyrbruget har truffet de nødvendige foranstaltninger til at forebygge og begrænse forureningen ved anvendelse af bedste tilgængelige teknik, og at husdyrbruget i øvrigt kan drives på stedet uden at påføre omgivelserne forurening, som er uforenelig med hensynet til omgivelsernes sårbarhed og kvalitet.

Husdyrbrugets forenelighed med naturområdets sårbarhed og kvalitet er desuden vurderet. Sammenfattende vurderes det, at områdernes integritet ikke ødelægges af husdyrbrugets drift.

På baggrund af ovenstående vurderer kommunen, at husdyrbruget kan drives uden væsentlige gener for omgivelserne og risiko for forurening, såfremt vilkårene i denne miljøtilladelse overholdes.

Afgørelse

På baggrund af de foreliggende oplysninger i ansøgningen, de stillede vilkår og den miljøtekniske beskrivelse m.v. meddeler Holstebro Kommune hermed miljøtilladelse til det ansøgte produktionsareal på i alt 1341 m², på husdyrbruget matr. nr. 66, Vemb By, Vemb, beliggende Stenumvej 1, 7570 Vemb.

På Holstebro Kommunes vegne

Søren Højbjerg Lauridsen
Miljømedarbejder

Miljøtilladelsens vilkår

Basisoplysninger

Dokumentation

1. Ved udnyttelse af nærværende §16b miljøtilladelse ophæves den gældende produktionstilladelse, som er registreret på baggrund af afgørelse om ikke VVM-pligt meddelt i 07-06-2006.
2. På tilsynsmyndighedens forlangende skal husdyrbruget dokumentere overholdelse af denne miljøtillades vilkår. Opgørelse af f.eks.:
 - produktionsarealets størrelse
 - affaldsregistrering og -bortskaffelseskal efter anmodning kunne fremlægges for tilsynsmyndigheden. Der skal på forlangende fremvises dokumentation for de seneste fem år.

Ansøger og ejerforhold

3. Ændringer i ejerforhold eller ændringer i, hvem der er ansvarlig for driften, skal meddeles til kommunen senest 14 dage efter, at ændringen har fundet sted.

Indretning og drift

Det ansøgte produktionsareal

4. Produktionsareal, dyretyper og staldindretning skal være i overensstemmelse med følgende skema:

Staldanlæg	Dyretype	Staldsystem	Produktionsareal (m ²)
Kostald	Alle kvæg	Dybstrøelse	158
	Malkekøer, kvier og stude	Fast drænet gulv med skraber og ajlefløb	403
	Malkekøer, kvier og stude	Sengestald med spalter (kanal, bagskyl eller ringkanal)	180
Ungdyrstald	Alle kvæg	Dybstrøelse	600
I alt			1.341

Anlæg og bygninger

Opbevaring af husdyrgødning

5. Der må ikke placeres markstakke med komposteret dybstrøelse på lavbundsarealer.

Ensilageanlæg og opbevaring af ensilage i markstak

6. Ensilage, der opbevares i markstak, må ikke placeres på lavbundsarealer, og/eller arealer der skrånner mod vandløb og søer.
7. Der skal føres journal over placering af ensilagemarkstakke på kort. Ensilagemarkstakke skal placeres på skiftende lokaliteter år efter år og ikke på samme sted indenfor 5 år.
8. Placeringen af ensilagemarkstakke skal overholde nedenstående afstandskrav:

Anlæg	Afstandskrav
Fælles vandindvindingsanlæg	50 meter
Naboskel	30 meter
Enkelt vandindvindingsanlæg, herunder boringer til markvanding	25 meter
Vandløb (herunder dræn) og søer, offentlig vej og privat fællesvej	15 meter
Nabobeboelse	100 meter

Spild og kasseret ensilage fra markstakke skal fjernes løbende (minimum en gang om ugen og altid før varslet regn) og opbevares som anden ensilage eller som husdyrgødning.

Overdækningsmateriale fra markstakke, ensilagepladser eller –siloe skal løbende fjernes og opbevares i en container eller tom køresilo.

Driftsforstyrrelser eller uheld

9. Beredskabsplanen skal være kendt af alle personer, der arbejder på husdyrbruget og den skal op hænges synligt, hvor den er let at komme til. Beredskabsplanen skal løbende holdes opdateret.
10. Beredskabsplanen skal indeholde et selvstændigt afsnit om afhjælpende foranstaltninger ved gylleudslip.
11. Beredskabsplanen skal kunne udleveres til evt. indsatsleder/miljømyndighed ved uheld, forurening, brand ol.

Lugt

Rengøring af staldanlæg

12. Der skal opretholdes en god staldhygiejne, herunder rene stalde og fodringsanlæg.

Øvrige gener

Støj

13. Støjbidraget fra staldene sammenlagt med bidraget fra husdyrbrugets øvrige aktiviteter, målt udendørs, må ved nabobeboelse* ikke overstige nedenfor anførte værdier.

Dag	Kl. 07-18	55 dB(A)	(8 timer)
Aften	Kl. 18-22	45 dB(A)	(1 time)
Nat	Kl. 22-07	40 dB(A)	(1/2 time)
Lørdag	Kl. 07-14	55 dB(A)	(7 timer)
Lørdag	Kl. 14-22	45 dB(A)	(4 timer)
Søn- og helligdag	Kl. 07-22	45 dB(A)	(8 timer)
Alle dage	Kl. 22-07	55 dB(A)	(maks. værdi)

*) Ved nabobeboelse defineres som opholdsarealer ved nærmeste nabo. Ved tvivlsspørgsmål er det tilsynsmyndigheden, der definerer, hvor støjgrænsen gælder. Støjbidraget (bortset fra maksimalværdien) måles som det ækvivalente, konstante, korrigerede støjniveau i dB(A) (re. 20 µPa). Tidsintervallerne i parenteserne angiver midlingstiden inden for den pågældende periode.

Såfremt der skulle opstå gener for de omkringboende, eller såfremt Holstebro Kommune finder det nødvendigt, kan der kræves udført støjmålinger/beregninger efter nærmere definerede anvisninger, så det kan godtgøres, at støjgrænserne overholdes, og om at driftstiden for de forskellige støjkluder kan reguleres. Jf. desuden vilkår om handleplaner.

Restvand og spildevand

14. Befæstede arealer omkring husdyrbrugets bygninger skal altid holdes rene for affald, foderrester, gødningsspild m.v., således, at der ikke er risiko for udvaskning af organisk materiale og næringsstoffer til vandløb, grøfter og dræn ved overfladeafstrømning.

Fluegener

15. Der skal på husdyrbruget foretages en effektiv fluebekæmpelse i overensstemmelse med retningslinjerne fra Aarhus Universitet, Institut for Agroøkologi (Retningslinier for fluebekæmpelse på og omkring gårde med husdyr).

Handleplaner ved uforudsete gener

16. Hvis Holstebro Kommune vurderer, at eventuelle klager om støj-, lugt-, flue-, støv-, og/eller lysgener er væsentlige og større, end der forventes i miljøvurderingen, skal husdyrbruget udarbejde en handlingsplan og eftergive at de stillede krav er overholdt. Handlingsplanen skal godkendes af Holstebro Kommune.

Er kravene ikke overholdt kan kommunen kræve, at der skal indgives og gennemføres et projekt for afhjælpende foranstaltninger. Alle udgifter i forbindelse med et sådant projekt afholdes af husdyrbruget.

BAT

17. I alle dybstrøelsesafsnit skal der strøs halm eller andet tørstof i mængder, der sikrer, at dybstrøelsesmåtten altid er tør i overfladen.

Miljøteknisk beskrivelse og vurdering

Basisoplysninger

Dokumentation

Der er stillet vilkår om at ophævelse af eksisterende produktionstilladelse, når ansøger påbegynder udnyttelse af nærværende miljøtilladelse. Såfremt nærværende miljøtilladelse ikke taget i brug inden for udnyttelsesfristen på 6 år vil eksisterende produktionstilladelse fortsat være gældende.

Driftsansvarlig

Den drifts- og miljøansvarlige har pligt til at informere personer og virksomheder, der arbejder på husdyrbruget om miljøtilladelsens vilkår for den del af driften, som de arbejder med.

For at Holstebro Kommune til enhver tid kan kontakte den ansvarlige for husdyrbruget, er der stillet vilkår om, at hvis der sker ændringer af ejerforhold, eller ændringer af hvem der er ansvarlig for husdyrbruget, skal dette meddeles til Holstebro Kommune inden for 14 dage.

Indretning og drift

Skema 1 angiver de ansøgte produktionsarealer med tilhørende staldsystemer og miljøteknologier:

Skema 1. Produktionsareal og miljøteknologi.

Staldanlæg	Dyretype og staldsystem	Størrelse (m ²)	Produktionsareal (m ²)
Kostald	Alle kvæg, Dybstrøelse	865	158
	Malkekøer, kvier og stude, Fast drænet gulv med skraber og ajleaf-løb		403
	Malkekøer, kvier og stude, Sengestald med spalter (kanal, bagskyl eller ringkanal)		180
Ungdyrstald	Alle kvæg, Dybstrøelse	617	600
I alt		1482	1.341

Husdyrbruget er ikke tidligere miljøgodkendt, og der er ikke tidligere udarbejdet VVM redegørelse eller foretaget VVM screening af dyreholdet.

- Produktionsarealet i nudrift og 8-årsdrift er fastsat ud fra opmåling af eksisterende staldarealer.

Anlæg og bygninger

Husdyrbrugets anlæg og bygninger

Der etableres ikke nye stalde eller anlæg i forbindelse med udvidelsen. Husdyrbrugets eksisterende anlæg fremgår af nedenstående skema og oversigtskort.

Skema 2. Beskrivelse af anlæg og størrelser.

	Anlæg	Størrelse
1	Ungdyrstald	ca. 617 m ²
2	Kostald	ca. 865 m ²
3	Gyllebeholder, Muleby	950 m ²

Husdyrbrugets anlæg kan ses i bilag 2 "Situationsplan"

Opbevaring af husdyrgødning

Flydende husdyrgødning

Af de oplysninger, der fremgår af ansøgningsmaterialet samt beregninger af produceret mængde gylle, bliver der efter udvidelsen opsamlet ca. 1.053 m³ gylle samt 350 m³ vand, svarende til en opsamlet mængde på 1.403 m³.

I nedenstående skema angives gylleopbevaringskapaciteten på husdyrbruget:

Skema 3. Gylleopbevaringskapaciteten på husdyrbruget.

Opbevaringsanlæg	Byggeår	Beholderkontrol	Kapacitet (m ³)
Gyllebeholder, Muleby	1991	2011 (10 års)	950
Kanal + fortank			180
Samlet opbevaringskapacitet			1.130

* Adresse, postnummer by for lejet gyllebeholder.

Husdyrbruget skal mindst råde over 9 måneders opbevaringskapacitet. På husdyrbruget er der med en opbevaringskapacitet for flydende husdyrgødning svarende til ca. 9,5 måneders produktion. Beregningen af den forventede gødningsmængde er baseret på oplysninger fra husdyrbrugets konsulent. Der er her regnes med et dyrehold bestående af ca. 63 køer med opdræt.

Fast husdyrgødning

Ansøgers konsulent oplyser, at der produceres dybstrøelse svarende til ca. 414 tons.

Vær opmærksom på at dybstrøelsen i markstakken skal være komposteret. Derfor må frisk kalvegødning ikke placeres i markstak, inden den først er komposteret i stalden, på en møddingsplads eller i en lukket container. Ifølge reglerne skal materialet i markstakken være ensartet, kompostlignende og med et tørstofindhold på mindst 30 %. Markstakken må ikke afgive saft.

For at sikre mod udsivning til vandmiljøet er der stillet vilkår om, at markstakke med komposteret dybstrøelse ikke må placeres på lavbundsarealer. Registrerede lavbundsarealer omkring husdyrbruget kan ses i bilag 8.

Ensilageanlæg og opbevaring af ensilage i markstak

I forbindelse med den nuværende drift opbevares græs- og majsensilage i markstakke og hjemtages i forbindelse med fodring. Ikke saftgivende ensilage må efter gældende lovgivning placeres direkte på marken i markstak.

Oplag af ensilage i markstak kan under visse omstændigheder medføre risiko for punktkildeforurening grundet udvaskning af næringsstoffer eller organisk stof til vandmiljøet. Ved saftafgivelse fra ensilage i markstakke er der risiko for udvaskning af næringsstoffer til sårbart vandmiljø eller eksempelvis vandindvindingsanlæg. Risikoen herfor stiger ved anvendelse af samme areal år efter år. Jvf. BREF-dokumentet er det BAT, at placere f.eks. kompostmarkstakke på skiftende lokaliteter på en sådan måde, at risiko for punktkildeforurening og afstrømning mindskes. Det er Holstebro Kommunes vurdering, at der i denne sammenhæng er visse ligheder mellem ensilage- og kompostmarkstakke.

I forbindelse med etablering af ensilagemarkstakke kan der desuden forekomme lugt- og støjgener i forbindelse med ensilering og efterfølgende foderafhentning og evt. foderblanding, hvilket kan være til gene for f.eks. naboer.

Holstebro Kommune stiller derfor vilkår om, at ensilage oplagt i markstak, skal placeres på skiftende lokaliteter år efter år og ikke på samme sted indenfor 5 år. Der stilles herudover vilkår om, at ensilageoplag på mark skal overholde nedenstående afstandskrav for at sikre mod gener og forurening.

Skema 4. Afstandskrav ved ensilageopbevaring i markstak.

Anlæg	Afstandskrav
Fælles vandindvindingsanlæg	50 meter
Naboskel	30 meter
Enkelt vandindvindingsanlæg	25 meter
Vandløb, grøfter, dræn og søer samt offentlig vej eller privat fællesvej	15 meter
Nabobeboelse	100 meter

Der stilles vilkår om, at der skal føres en journal over placering af stakkene på kort, og at ensilage-spild/ensilagerester løbende, minimum en gang om ugen og altid før varslet regn, skal fjernes fra marken og opbevares som fast husdyrgødning. Der stilles også vilkår om, at overdækningsmateriale løbende skal fjernes fra marken.

Der kan være en større risiko for udvaskning af næringsstoffer fra lavbundsjord. Holstebro Kommune stiller derfor vilkår om, at ensilagemarkstakke ikke må placeres på lavbundsarealer. Lavbundsarealer fremgår af bilag 8.

Det er Holstebro Kommunes vurdering, at husdyrbruget opfylder kravene til BAT for opbevaring af ensilage. Da naturlige udsving i foderhøsten kan bevirke, at ensilage placeres i markstak, vurderer Holstebro Kommune, at husdyrbruget med de stillede vilkår lever op til BAT for placering af disse.

Driftsforstyrrelser eller uheld

Mulige uheld på husdyrbruget anses at være udslip af olie og gylle.

Gylleuheld

En væsentlig risikofaktor er uheld i forbindelse med overpumpning af gylle. Såfremt en gyllebeholder eller pumpeledning springer læk eller en pumpe starter utilsigtet vil gyllen pga. terrænets fald, løbe mod nærliggende grøft/vandløb ca. 215 m syd for husdyrbrugets gyllebeholder. Desuden findes der nær gyllebeholderen dræn, som kan være med til, at lede gyllen hurtigere mod den nærliggende grøft syd for husdyrbruget.

Terrænforholdene omkring husdyrbruget fremgår af bilag 4.

Beredskabsplan

På baggrund af ovenstående risikovurdering stilles der vilkår om, at husdyrbruget skal have udarbejdet en beredskabsplan. Der stilles vilkår om, at beredskabsplanen skal indeholde et selvstændigt afsnit om afhjælpende foranstaltninger ved gylleudslip. Der er i forbindelse med ansøgningen har husdyrbruget udarbejdet en beredskabsplan.

Beredskabsplanen giver landmanden en mulighed for at gennemgå bedriften og foretage en risikovurdering af, hvorvidt der skal ændres på indretning og drift således, at risikoen for forurening i forbindelse med uheld minimeres.

Beliggenhed og landskabelige hensyn

Lokalisering og planmæssige forhold

Bedriften ligger ca. 2,7 km sydvest for Bur, ca. 3,4 km vest fra Idom og ca. 4,2 km øst for Vemb. Husdyrbruget beliggenhed fremgår af bilag 1.

Skema 5. Lokalisering og planmæssige forhold.

Afstand fra staldanlæg og lign. til nærmeste nabo, byzone m.v.:	Afstand
Nærmeste nabobeboelse (Knudehus 51, 7570 Vemb) – krav 50 meter	> 700 m
Eksisterende eller, ifølge kommuneplanens rammedel, fremtidigt byzone- eller sommerhusområde (Sommerhusområde ved Stenumvej, Råsted, LOKALPLAN NR. 357) - krav 50 m	> 650 m
Område i landzone, der i lokalplan er udlagt til boligformål, blandet bolig og erhverv eller til offentlige formål med henblik på beboelse, institutioner, rekreative formål og lignende (golfbane, Råsted , LOKALPLAN NR. 260) - krav 50 m	> 1.000 m

Afstand fra hele husdyranlæg og gødningsopbevaringsanlæg til naturområder:	Afstand
Kategori 1-natur (krav 10 m) Ammoniakfølsomme naturtyper beliggende <u>inden for</u> internationale naturbeskyttelsesområder	>3.500 m
Kategori 2-natur (krav 10 m) Ammoniakfølsomme naturtyper, beliggende <u>uden for</u> internationale naturbeskyttelsesområder	> 2.000 m

Samlet vurdering

Det vurderes, at husdyrbruget opfylder afstandskravene Husdyrbrugloven, jf. §§ 6, 7 og 8 samt Husdyrgødningbekendtgørelsens §§ 5 og 6.

Landskabelige og kulturhistoriske områder

Ejendommen ligger i landskabskarakterområdet kaldet Skovbjerg Bakkeø. Derudover ligger ejendommen ca. 850 meter fra landskabskarakterområdet kaldet Storådal.

Skovbjerg Bakkeø er beskrevet i Holstebro Kommunes landskabskarakteranalyse som følger:

”Landskabsområdet er meget stort, da det omfatter Skovbjerg Bakkeø som en helhed inden for kommunegrænsen.

Det betyder, at landskabet på bakkeøen har en meget sammensat karakter, der både afspejles i et varieret terræn, men også en varieret arealanvendelse.

Selv om bakkeøen rejser sig fra de omgivende slettelandskaber, opleves terrænet generelt som en let bakket flade med store bløde kurver, der stedvist gennemskæres af små og store erosionsdale.

De sandede jorder på bakkeøen afspejles i en arealanvendelse præget af store plantager og heder, samt marker, der afgrænses af en parallel struktur af hegn.

Heder og plantager dominerer den centrale og sydvestlige del af området, mens landbrugskarakteren med dyrkede marker i højere grad præger den nordlige og østlige del af området.

Landskabets skala og rumlige afgrænsning varierer og er i høj grad bestemt af områdets skiftende bevoksning af hegn og plantager, der inddeler landskabet og bryder udsigterne på tværs af landskabet.

Dermed har landskabet i de plantagedominerede dele en overvejende lukket karakter, mens de landbrugsdominerede dele og de store heder har en mere åben karakter.

Landskabet rummer kun få tekniske anlæg og er generelt kendetegnet ved en meget uforstyrret karakter. Dog er bakkeøens ”randområder” præget af anlæg i og uden for området.”

Anlæggets placering i landskabet

Husdyrbruget ligger mellem Stenumgårds Plantage og Theuts Plantage. Husdyrbruget ligger i et område med flere landbrug. Omkring husdyrbruget findes der flere levende hegn. Husdyrbruget ligger omkranset af levende hegn og er ikke synlig fra den offentlige vej.

Der etableres ikke nye anlæg eller bygninger i forbindelse med denne miljøtilladelse og derfor forventes der ikke nogen påvirkning af det omkringliggende landskab.

Samlet vurdering

Da der ikke bygges nyt og alle anlæg vurderes erhvervsmæssige nødvendige vurderes det, at det ansøgte ikke er en væsentlig ændring i forhold til eksisterende.

Ammoniak

Ammoniak

Husdyrproduktioner giver anledning til fordampning af ammoniak, som kan påvirke specielt de kvælstoffølsomme naturtyper omkring husdyrbruget. Ved miljøgodkendelse af husdyrbrug er der krav til husdyrbrugets tilladte ammoniakpåvirkning af nærliggende naturarealer. Naturarealer er opdelt i tre kategorier i forhold til hvor følsomme naturarealerne er over for ammoniak.

Tabel 1: Oversigt over kategorier af natur og beskyttelsesniveau.

Kategori af natur	Tilladt deposition
Kategori 1 (indenfor Natura 2000 områder) <ul style="list-style-type: none">• ammoniakfølsomme habitatnaturtyper• § 3 beskyttede heder• § 3 beskyttede overdrev	Maks. totaldeposition, afhængigt af antal husdyrbrug i nærheden (kumulation) 0,2 - 0,7 kg N/ha/år
Kategori 2 (uden for Natura 2000 områder) <ul style="list-style-type: none">• § 3 beskyttede heder > 10 ha• § 3 beskyttede overdrev > 2,5 ha• højmoser og lobeliesøer	Maks. totaldeposition på 1,0 kg N/ha/år
Kategori 3 (uden for Natura 2000 områder) <ul style="list-style-type: none">• § 3 beskyttede heder, moser og overdrev ammoniakfølsomme skove	Maks. merdeposition ≥ 1,0 kg N/ha/år

Kravet til totaldepositionen for kategori 1-natur og for kategori 2-natur er et krav til den maksimale totaldeposition, dvs. den ammoniakdeposition, som stammer fra hele husdyrbrugets stalde og lager - både det, der vil komme fra det ansøgte, og det, der allerede kommer fra den eksisterende drift. Hvilket krav til den maksimale totaldeposition, der skal stilles for kategori 1-natur, afhænger af det antal husdyrbrug, der er i nærheden af området (såkaldt kumulation). Jo flere husdyrbrug i nærheden, jo skærpede krav til den maksimale totaldeposition stilles.

Kategori 3-natur er ammoniakfølsomme naturområder, som ikke er kategori 1-natur eller kategori 2-natur, og som er hede, mose eller overdrev omfattet af naturbeskyttelseslovens § 3 eller som er ammoniakfølsom skov. Beskyttelsesniveauet for kategori 3-natur omfatter ikke som for kategori 1-natur og kategori 2-natur et generelt krav til den maksimale ammoniakdeposition. Beskyttelsesniveauet fastlægger, at kommunen på baggrund af en konkret vurdering kan stille krav om en maksimal merdeposition på 1,0 kg N/ha/år.

Der er i ansøgningen ikke søgt om korrektion/reduktion i ammoniakfordampning for udegående dyr. Ansøgningen og de tilhørende ammoniakberegninger er beregnet som, at alle kvæg står på stald hele året, selvom dette ikke gøre sig gældende i den nuværende drift. Der vil i beregningerne derfor være en større udledning af ammoniak end der er i den nuværende drift.

Den samlede ammoniakfordampning fra anlægget/ansøgningen forventes at blive på 1.317,2 kg N/år, hvilket er en meremission på 247 kg N/år i forhold til nudrift og 247 kg N/år i forhold til 8-års drift.

Kumulation til ammoniakfølsomme naturtyper indenfor Natura 2000 (kategori 1 natur)

Uanset kumulation overholder det ansøgte den skrappeste krav til totaldeposition til kategori 1 natur på 0,2 kg N/ha/år.

Jf. ansøgningskema 220812 er Husdyrbruglovens generelle beskyttelsesniveau for ammoniak overholdt.

Samlet ammoniakdeposition siden 2012

For at vurdere om den samlede merdeposition af ammoniak, fra driften i 2012 (8 år siden) til og med den ansøgte udvidelse, har en negativ virkning på omkringliggende naturområder, er der lavet beregninger til 9 naturområder i www.husdyrgodkendelse.dk. Beregningerne tager udgangspunkt i den produktion som var aktuell for 8 år siden.

Figur 1: Beregninger af ammoniakdeposition på omkringliggende naturområder.

Samlet resultat af ammoniakberegninger

Samlet emission: **1317,2** (kg NH₃-N/år)

Meremission (8 års-drift): **247,0** (kg NH₃-N/år)

Meremission (nudrift): **247,0** (kg NH₃-N/år)

Oversigt af naturpunkter

Navn:	Kategori:	Opretter:	Kumulation:	Ruhed natur:	Merdeposition (kg N/ha/år):		Totaldeposition (kg N/ha/år):	
					8-års drift	Nudrift:		
Sø	Kategori 3	Ansøger	0	Mk	0,1	0,1	0,6	▼
§3 sø	Kategori 3	Ansøger	0	Mk	0,0	0,0	0,1	▼
Kat. 3 skov	Kategori 3	Ansøger	0	Mk	0,0	0,0	0,1	▼
Mose Ø	Kategori 3	Ansøger	0	Mk	0,0	0,0	0,1	▼
Mose N	Kategori 3	Ansøger	0	Mk	0,0	0,0	0,1	▼
Mose S	Kategori 3	Ansøger	0	Mk	0,0	0,0	0,1	▼
Hede S	Kategori 3	Ansøger	0	Mk	0,0	0,0	0,0	▼
Overdrev	Kategori 2	Ansøger	0	Mk	0,0	0,0	0,0	▼
Hede	Kategori 1	Ansøger	1	Mk	0,0	0,0	0,0	▼

De omkringliggende udpegede naturområder kan ses i bilag 7.

Ammoniakfølsomme naturtyper indenfor Natura 2000 (kategori 1 natur)

Det nærmest liggende Natura 2000-område i forhold til ejendommen er EF-habitatområde nr. 225, Idom Å og Ormstrup Hede.

Mindsteafstanden hertil er ca. 3,5 kilometer mod sydøst.

Beregninger i det nærmeste punkt indenfor habitatområdet med kortlagt tør hede (naturtype 4030) viser en totaldeposition på 0,0 kg N/ha/år fra ejendommen.

Holstebro Kommune venter ingen negativ effekt af kvælstofemissionen fra ejendommen på de nærmest liggende Natura 2000-områder.

Større ammoniakfølsomme naturområder udenfor Natura 2000 (kategori 2 natur)

Nordøst for ejendommen i en afstand af ca. 2,2 kilometer fra bygningerne er registreret et 2,7 ha stort overdrevsareal, som dermed er det nærmest liggende naturareal, der er omfattet af reglerne for kategori 2 natur.

Beregninger viser en totaldeposition i dette område på 0,0 kg N/ha/år, og reglerne for kategori 2 natur er dermed overholdt.

Holstebro Kommune venter ingen negativ effekt af kvælstofemissionen fra ejendommens drift på de nærmest liggende områder med kategori 2 natur.

Ammoniakfølsomme naturområder i øvrigt (kategori 3 natur)

Det nærmeste §3-naturområde i forhold til ejendommen, som kan tænkes at være omfattet af reglerne for kategori 3 natur, er en mindre mose beliggende ca. 600 meter mod sydøst. Beregninger viser her en kvælstofdeposition på 0,0 kg N/ha/år fra ændringerne (nudrift og 8-årsdrift) og en totaldeposition på 0,1 kg N/ha/år.

Der er herudover foretaget beregninger af kvælstofdepositionen i flere andre §-3-områder nær ejendommen, og afskæringskriterierne er i alle tilfælde overholdt med god margin.

Nær ejendommen er registreret flere områder med potentielt ammoniakfølsom skov. Sammenligning med 1992 luftfotos viser dog, at der er tale om nåletræsplantage, som siden delvist er gentilplantet og konverteret. Der er derfor ikke tale om ammoniakfølsom skov.

Reglerne for kategori 3 natur er således overholdt.

Samlet vurdering

Holstebro Kommune vurderer, at oplysninger om kildehøjder, ruhed og kumulation, er korrekte.

Jf. ansøgningsskema 220812 er beskyttelsesniveauet for ammoniak er overholdt, og der stilles derfor ikke yderligere vilkår.

Holstebro Kommune vurderer, at da der i løbet af de sidste 8 år ikke er sket en merbelastning, som overskrider 1,0 kg N/ha/år, overholder det ansøgte lovens krav om maksimal deposition af ammoniak i kategori 3-natur.

Holstebro Kommune vurderer, at kravene om maksimalt tilladt totaldeposition på kategori 1- og kategori 2-natur er overholdt.

Holstebro Kommune vurderer, at der ikke er grundlag for at skærpe kravene til ammoniak meremissionen under hensyn til andre omkringliggende ammoniakfølsomme naturområder såsom ammoniakfølsomme skove, kategori 3-natur og § 3 beskyttet natur.

Bilag IV-arter

I habitatdirektivets bilag IV er opført en række arter, som skal sikres en streng beskyttelse i deres naturlige udbredelsesområde også udenfor de udpegede Natura 2000-områder. Det indebærer for dyrearternes vedkommende bl.a. at yngle- og rasteområder ikke må beskadiges eller ødelægges og for planternes vedkommende, at arterne bl.a. ikke må lide skade.

Ud fra "Håndbog om dyrearter på habitatdirektivets bilag IV" samt Holstebro Kommunes øvrige kendskab til området og arterne, vurderes det, at følgende arter og grupper fra habitatdirektivets bilag IV (strengt beskyttede arter) kunne tænkes at forekomme i nærområdet til husdyrbruget.

Følgende arter og artsgrupper fra habitatdirektivets bilag IV (strengt beskyttede arter) kunne tænkes at forekomme i Holstebro Kommune:

Småflagermus: Forekommer næsten overalt i Vestjylland, men vil ikke blive negativt påvirket af projektet.

Birkemus: Arten er ikke registreret i området.

Odder: Lever udbredt i Vestjylland, men er med sin levevis næppe truet af projektet.

Bæver: Lever i adskillige af kommunens vandløb og søer, men vil ikke blive negativt påvirket af projektet.

Ulv: Forekommer lejlighedsvist forskellige steder i Holstebro Kommune, men vil ikke blive negativt påvirket af projektet.

Markfirben: Holstebro Kommune har ikke kendskab til forekomster nær ejendommen.

Stor vandsalamander, løgfrø, spidssnudet frø og strandtudse: Ingen af disse er registreret nær ejendommen.

Grøn kølleguldsmed: Forekommer udbredt i Storå og Karup Å, men vil ikke blive negativt påvirket af projektet.

Vandranke: Vokser nær Felsted Kog og i Husby Sø, men i stor afstand fra ejendommen.

Gul stenbræk: Holstebro Kommune rummer mindst 3 paludella-væld, hvor arten kan tænkes at forekomme, men den er trods eftersøgninger ikke fundet her i nyere tid.

På og umiddelbart op til husdyrbrugets udspretningsarealer er Holstebro Kommune ikke bekendt med arter omfattet af EF-habitatdirektivets bilag IV, som kan blive negativt påvirket af nærværende miljøtilladelse.

Lugt

Mange forhold har betydning for lugt. Ud over arten er det eksempelvis staldindretning, ventilationssystem, strøelse, gødningshåndtering, fodring, drikkevandssystem samt hygiejne i stalden.

Lugt regnes og beskrives i lugtenheder, der kaldes odour units (OUe). Der er en sammenhæng mellem antallet af lugtenheder, og den måde lugt opfattes.

Opfattelsen af lugt kan variere fra menneske til menneske, men helt overordnet, så svarer 1 lugtenhed (OUe) til grænsen for, hvornår lugten kan erkendes i et laboratorium. Ved 3 lugtenheder er det muligt, at genkende lugttypen som f.eks. svinelugt. Ved 5 lugtenheder kan lugten med sikkerhed bestemmes, mens lugten ved 10 lugtenheder er en tydelig lugt, der i tilfælde af f.eks. svinelugt kan opfattes som ubehagelig.

Der er 3 forskellige genegrænser, som skal overholdes, før der kan meddeles miljøtilladelse. I byzone er grænsen sat til 5 OUe, for samlet bebyggelse er grænsen 7 OUe, mens den for enkeltboliger uden landbrugspligt er på 15 OUe.

Kumulation af lugt





Der ligger ikke andre husdyrbrug nærmere end:

- 300 meter fra eksisterende eller fremtidig byzone- eller sommerhusområde eller i et område i landzone, der er udlagt til boligformål, blandet bolig og erhvervsformål eller til offentlige formål med henblik på beboelse, institutioner, rekreative formål og lign.
- 300 meter fra beboelsesbygninger i samlet bebyggelse
- 100 meter fra beboelsesbygninger på ejendomme uden landbrugsligt, der ikke ejes af driftsherren.

Geneafstanden skal derfor ikke forøges.

I husdyrgodkendelse.dk er der foretaget en beregning (skemanummer 220812) af geneafstandene til både enkeltbolig, samlet bebyggelse og byzone, jvf. Skema 6.

Skema 6. Lugtberegning.

Bebyggelse	Kumulation	Model	Ukorrigeret geneafstand	Korrigeret geneafstand	Vægtet gennemsnits- afstand	Genekriterie overholdt
Knudehus 51 	0	FMK	64,5	64,5	760,4	Ja
Stenumvej 3 	0	FMK	64,5	64,5	1004,3	Ja
Knudehus 51 	0	FMK	114,6	114,6	757	Ja
Stenum Hgd., Råsted 	0	FMK	203,9	203,9	747	Ja

På baggrund af, at afstandskravene i Husdyrgødningsbekendtgørelsen og kravene i lugtberegningen er overholdt, stilles der ikke skærpede vilkår til husdyrbrugets staldmanagement.

Lugt fra gyllebeholdere

Lugt fra opbevaringslagre er ikke medtaget i ovenstående beregninger, da opbevaringslagre er omfattet af de generelle afstandsregler. Der stilles ikke skærpede krav til f.eks. gyllebeholdere eller udbringningspraksis, da der ikke forventes at være væsentlige lugtgener herfra i forhold til omkringboende.

Rengøring af staldanlæg

Stalde rengøres efter behov. Idet erfaring viser, at en god staldhygiejne i form af rene og tørre stalde ofte har en gunstig indflydelse på staldlugtemissionen, stilles der vilkår om, at der opretholdes en god staldhygiejne.

Samlet vurdering

Hvis tilsynsmyndigheden vurderer, at lugtgenerne er væsentligt større end forventet på baggrund af grundlaget for miljøvurderingen, kan kommunen jf. vilkår om handleplaner kræve, at der gennemføres tiltag for at afhjælpe lugtgenerne.

På baggrund heraf vurderes det, at husdyrbruget ikke vil give anledning til væsentlige lugtgener hos de omkringboende.

Øvrige gener

Transport

Transporter på offentlig vej sker i forbindelse med håndtering af dyr, gødning, foderstoffer m.v. Omkring forårs- og høstarbejde vil der på et typisk husdyrbrug være intensiveret trafik på og omkring anlægget. Herudover vil de daglige transporter primært foregå indenfor normal arbejdstid. De sæsonbetonede transporter kan foregå hele døgnet.

Ved regulering af husdyrbrug er det praksis, at betragte landzonen som landbrugets erhvervsområde, og beboere af boliger i landzonen må derfor acceptere visse ulemper, som kan være forbundet med at være nabo til et landbrug.

Færdsel på offentlig vej reguleres af politiet og hører under færdselsloven og øvrige bestemmelser, der er fastsat af Justitsministeriet.

Transporten til og fra husdyrbruget består for størstedelen af foder, halm, dyr og husdyrgødning. I vækstsæsonen er der endvidere et antal transporter til og fra de dyrkede arealer. Primært i forbindelse

med ensilering af græs/majs og udbringning af husdyrgødning. Transporten til og fra ejendommen tilstræbes at ligge inden for normal arbejdstid. Ligeledes tilstræbes der, at transporterne ligger i tidsrummet fra mandag til fredag. Det må dog forventes at transporten af mælk varierer. Ligeledes vil der i spidsbelastningssituationer være behov for transport af grovfoder, fast møg og gylle uden for normal arbejdstid.

Bemærk at antallet af transporter efter udvidelse er vurderet ud fra den nuværende drift og må anses for at være det bedste bud på det fremtidige antal af transporter.

Skema 7. Oversigt over antallet af årlige transporter.

Type	Type	Antal transporter		
		Før udvidelse	Efter udvidelse	Ændring
Brændstof	Lastbil	4	4	0
Afhentning DAKA	Lastbil	4-8	4-8	0
Tilskudsfoder	Lastbil	11	11	0
Flytning af dyr	Lastbil	4	4	0
Grovfoder	Traktor	15-20	15-20	0
Fast møg	Traktor	15-20	15-20	0
Gylletransporter (Hvis dyr på stald hele året)	Traktor med vogn	15-20	15-20	0
Mælk	Lastbil	182	182	0
Halm	Traktor med vogn	40	10	-30
Antal transporter i alt		290-309	260-279	-30

Langt de fleste transporter med foder og gødning kan ske fra stald og direkte på marken uden at komme på vej. Transporter med halm vil falde markant, ellers er der ingen ændringer i transporter til og fra ejendommen.

Rengøring af offentlig vej

Ved tilsvining af det offentligt tilgængelige vejareal i forbindelse med arbejdskørsel, skal der opstilles skilte, der informerer andre trafikanter om forholdene. Det offentlige vejareal skal rengøres efter arbejdskørselens ophør, jvf. færdselslovens kapitel 14. Politiet er myndighed herfor, hvorfor forholdet ikke reguleres i denne miljøtilladelse.

Samlet vurdering

Det vurderes, at transport til og fra husdyrbruget med de stillede vilkår kan foregå uden væsentlige miljømæssige gener for de omkringboende.

Støj

De anbefalede mindsteafstande mellem husdyrbruget og nærmeste beboelse er baseret på Miljøstyrelsens erfaringer om miljøforhold. Klassifikationen angiver, hvilken afstand, der skønnes at være nødvendig mellem den pågældende virksomhed og boliger i et område for åben og lav boligbebyggelse. Udgangspunktet er, at afstanden skal give en rimelig sikkerhed for, at boligerne ikke udsættes for miljøgener, og at virksomheden ikke efterfølgende mødes med skærpede miljøkrav. Jævnfør virksomhedsbeskrivelsen fra Håndbog om Miljø og Planlægning, Miljøstyrelsen og Skov- og Naturstyrelsen, Landsplanafdelingen, 2004, er den anbefalede mindsteafstand til husdyrbrug med erhvervsmæssigt dyrehold (undtagen svinebrug) 300 meter. Der er ca. 700 meter fra husdyrbruget til den nærmeste nabobeboelse.

Støjkilder på husdyrbruget består primært af indblæsning af foder, malkning, interne transporter, gyllehåndtering og ensilering

Indblæsning af foder

Der indblæses kraftfoder 11 gange årligt i husdyrbrugets siloer. Der er placeret en silo udendørs ved kostalden og 2 siloer er placeret i ungdyrstalden.

Malkning

I den nuværende drift malkes der to gange i døgnet. Malkningen foregår i tidsrummer mellem kl. 06:30-07:30 og igen kl. 17:00-18:00. Malkning foregår i malkestalden, som er beliggende i sidebygningen til kostalden.

Interne transporter

Der kan forekomme støj fra interne transporter. Ved hensynsfuldt kørsel og optimering af kørselsruter kan støj fra interne transporter minimeres.

Gyllehåndtering

Udkørsel af husdyrgødning sker primært i forbindelse med forårsarbejdet og sker normalt på hverdage mellem 07.00 og 19.00. Der kan i spidsbelastningsperioder forekomme transport i weekender og uden for normal arbejdstid.

Ensilering

Ensilering sker i løbet af ca. 10 dage / år fordelt, på 4-5 slæt og foregår normalt i dagtimerne, hovedsageligt på hverdage. I spidsbelastningssituationer kan det ske i weekender og uden for normal arbejdstid.

Samlet vurdering

Der er ikke foretaget støjberegninger i forbindelse med udarbejdelse af miljøtilladelsen. Det faktuelle støjniveau kendes derfor ikke og kan ikke sammenholdes med de vejledende støjgrænser.

For at imødegå eventuelle støjgener for de omkringboende fastsættes der vilkår om, at husdyrbrugets samlede bidrag til støjbelastningen i omgivelserne skal overholde Miljøstyrelsens vejledende støjgrænser.

Hvis tilsynsmyndigheden vurderer, at støjgenerne er væsentligt større end forventet på baggrund af grundlaget for miljøvurderingen, kan kommunen jf. vilkår om handleplaner kræve, at der gennemføres tiltag for at afhjælpe støjgenerne.

På baggrund af ovenstående vurderes det, at støj fra husdyrbruget ikke vil medføre væsentlige gener for de omkringboende.

Støv

Da der er over 700 meter til nærmeste naboer vurderes støvgenerne primært at forekomme lokalt på ejendommen, og ikke en væsentlig gene for de omkringboende eller trafikanter. Støvgener må påregnes i kortere perioder under høstarbejdet. Der vurderes dog ikke at være tale om støvgener af væsentlig karakter, som ligger ud over det forventelige.

I tørre perioder kan der opstå støvgener ved kørsel på grusveje mellem markerne, men det vil være af en begrænset og lokal karakter, og forventes ikke at genere omkringboende eller trafikanter. Der henvises til god landmandspraksis, dvs., al transport til og fra bedriften skal foregå ved hensynsfuld kørsel, samt at alle aktiviteter på bedriften planlægges, herunder også levering og udkørsel, således at omgivelserne påvirkes mindst muligt.

Samlet vurdering

Hvis tilsynsmyndigheden vurderer, at støvgenerne er væsentligt større end forventet på baggrund af grundlaget for miljøvurderingen, kan kommunen jf. vilkår om handleplaner kræve, at der gennemføres tiltag for at afhjælpe støvgenerne.

Generelt forventes der ikke støvgener på eller omkring ejendommen, såfremt de stillede vilkår overholdes.

Lys

Holstebro Kommune vurderer, at lyset i og uden for staldafsnittene ikke vil give væsentlige gener. Der fastsættes desuden vilkår om, at hvis tilsynsmyndigheden vurderer, at lysgenerne er væsentligt større end forventet på baggrund af grundlaget for miljøvurderingen, kan kommunen jf. vilkår om handleplaner kræve, at der gennemføres tiltag for at afhjælpe lysgenerne.

Restvand og spildevand

Restvand og spildevand fra husdyrbruget håndteres som angivet i skema 3. Afløbsplanen fremgår af bilag 5.

Skema 3. Håndtering af restvand og spildevand.

Restvandstype	Håndtering
Tagvand fra stalde	Ledes via tagrender til grøft.
Processpildevand fra driftsbygninger	Ledes til gyllebeholder

Samlet vurdering

På baggrund af ovenstående vurderes det, at der ikke vil være væsentlig forureningsrisiko for miljøet i forbindelse med håndteringen af tagvand, overfladevand og restvand, såfremt de fastsatte vilkår overholdes, og afledningen af vand på husdyrbruget håndteres som oplyst i miljøkonsekvensrapporten.

Fluegener

Fluer forebygges og bekæmpes ved hyppig rengøring. Ved eventuelle flueproblemer anvendes fluesnor eller rovfluer.

Der skal på husdyrbruget foretages en effektiv fluebekæmpelse i overensstemmelse med [retningslinjerne](#) fra Aarhus Universitet, Institut for Agroøkologi.

Følgevirksomheder

Affald

Alt affald skal bortskaffes i henhold til kommunens regulativ.

Affald fra produktionen skal opsamles, sorteres, bortskaffes og registreres iht. Affaldsbekendtgørelsen og det til enhver tid gældende regulativ for erhvervsaffald i kommunen.

Al bortskaffelse af farligt affald, som f.eks. spildolie, oliefiltere, akkumulatorer, medicinrester m.v.), skal kunne dokumenteres. Denne dokumentation skal fremvises ved tilsyn og kan f.eks. bestå af fakturaer fra værksted ved olieskift, kvittering fra genbrugspladsen eller lignende. Farligt affald, såsom spildolie, skal transporteres og afhændes til en af Holstebro Kommune godkendt transportør/modtager. Liste over godkendte transportører/modtagere kan ses på Energistyrelsens hjemmeside ([affaldsregister](#)).

Holstebro Kommune vurderer, at affald ikke vil have væsentlig betydning for omgivelserne, hvis Holstebro Kommunes affaldsregulativ følges.

BAT

Valg af BAT-teknologi for produktionsarealerne

Renere teknologi og bedste tilgængelige teknik (BAT) er ifølge Miljøstyrelsens vejledning om tilladelse og godkendelse m.v. af husdyrbrug at betragte som en generel ikke-stedbunden branchenorm. Dette betyder, at særlige følsomme eller for den sags skyld robuste omgivelser ikke har indflydelse på niveauet ved fastlæggelse af BAT. Særligt med begrebet "tilgængelig teknik" menes, at teknikken under afvejning af økonomiske udgifter og fordele skal være mulig at anvende i landbrugssektoren som helhed. Der ligger her i termen 'tilgængelig' indbygget en afvejning mellem mål og midler, men vel og mærke afvejet på sektorniveau og ikke på bedriftsniveau.

Samlet vurderes det, at gødningshåndtering i eksisterende stalde m.v. er tilfredsstillende, såfremt denne til enhver tid følger bestemmelserne i lovgivningen.

Det vurderes, at husdyrbrugets staldindretning overholder reglerne i henhold til Husdyrbrugloven, Miljøbeskyttelsesloven og heraf afledte bestemmelser. På den baggrund vil der ikke blive stillet skærpende vilkår for staldgulve og gyllekanaler ud over det ovenfor nævnte.

BAT emissionsgrænseværdier for ammoniak

Ansøger har principielt frit teknologivalg, men ansøger skal godtgøre, at valget af teknologier sikrer en ammoniakemission, der svarer til det beregnede BAT niveau.

Af BAT beregningerne i www.husdyrgodkendelse.dk fremgår en beregning af den samlede maksimale ammoniakfordampning, som må udledes fra husdyrbrugets stalde og lagre i henhold til Miljøstyrelsens BAT-emissionsgrænseværdier.

Ansøgning (220812) | BAT ?

Herunder er der foretaget en beregning af den vejledende grænseværdi for ammoniaktab (emissionsgrænseværdien) pr. år opnåelig ved anvendelse af bedste tilgængelige teknik (BAT). Beregningerne er foretaget efter de retningslinjer og beregningsmetoder der fremgår af Miljøstyrelsens standardvilkår for BAT fra 2011, og afhænger af om en produktion er placeret i ny eller eksisterende stald. For eksisterende stalde vil gælde en fast værdi per dyr på en given gultype. For nye stalde vil værdien afhænge af produktionens størrelse, således at BAT-kravet skærpes i takt med en voksende produktion.

Samlet BAT beregning ? i			
	Stalde	Lagre	Total
Samlet BAT krav (kg NH ₃ -N /år)	1204	113	1317
Faktisk emission (kg NH ₃ -N /år)	1204	113	1317
Forskel (kg NH ₃ -N /år)	-	-	0
Vejledende BAT Overholdt?	-	-	Ja

Den ansøgte totale udledning er 1.317 kg N pr. år og overholder således det beregnede BAT emissionsniveau, som er 1.317 kg N pr. år.

Der stilles vilkår, som sikrer, at de anvendte ammoniakreducerende teknologier implementeres. Det vurderes på baggrund af ovenstående, at husdyrbrugets ammoniakudledning fra stald og lager overholder kravet om anvendelse af BAT.

Grænseoverskridende virkninger

Husdyrbruget ligger over 150 km fra grænsen til Tyskland, som er nærmeste selvstændige nation. Derfor vurderer Holstebro Kommune, at husdyrbruget ikke vil have grænseoverskridende virkning.

Offentliggørelse og generelle forhold

Klagevejledning

Ansøger, klageberettigede myndigheder og organisationer samt enhver, der har en væsentlig individuel interesse i sagens udfald, kan klage over afgørelsen.

Fristen for at klage over afgørelsen er den 05-10-2020.

Klagen skal sendes digitalt via [klageportalen](#). Du kan logge ind med NemID. Det koster et gebyr at få behandlet klagen. Det er muligt at blive fritaget for at bruge Klageportalen, hvis der foreligger særlige omstændigheder. Fremsend anmodningen til Holstebro Kommune, der sender anmodningen videre til klagenævnet, som træffer afgørelse om fritagelse.

Aktindsigt

Der er mulighed for at se det materiale, der er indgået i sagens behandling. Reglerne for hvilket materiale kommunen må udlevere, er fastlagt i Forvaltningsloven, Offentlighedsloven og Lov om aktindsigt i miljøoplysninger.

Søgsmål

Afgørelsen kan prøves ved domstolene. Dette forudsætter, at sagen er indbragt for domstolene senest 6 måneder efter, at afgørelsen er truffet.

Offentliggørelse

Afgørelsen sendes til:

- Søren Kristian Lund, Stenumvej 1, 7570 Vemb (ansøger).

Orientering om meddelelse af miljøtilladelse er sendt til:

- Ansøgers rådgiver Sirid M. Kaatmann, Vestjysk Landboforening, e-mail smk@vestjysk.dk.
- Alle sagens parter indenfor 268 meter fra husdyrbrugets lugtcentrum (lugtkonsekvensradius).
- Naboer der matrikulært grænser op til ejendommen.
- Personer der har anmodet om at se udkast til afgørelse.
- Styrelsen for patientsikkerhed - Tilsyn og Rådgivning Nord, CVR: 37105562, P-nr: 1020864415 - (Myndighed)
- Danmarks Fiskeriforening Producent Organisation, CVR: 45812510, P-nr:1001874009 - (Interesseorganisation)
- Danmarks Sportsfiskerforbund, E-mail: vestjylland@sportsfiskerforbundet.dk (Interesseorganisation)
- Danmarks Sportsfiskerforbund, CVR: 37099015, P-nr: 1001751945 - (Interesseorganisation)
- FERSKVANDSFISKERIFORENINGEN FOR DANMARK, CVR: 25145615, P-nr: 1004659823 - (Interesseorganisation)
- Dansk Ornitologisk Forening, CVR: 54752415, P-nr: 1001712827 - (Interesseorganisation)
- Dansk Ornitologisk Forening - Vestjylland, CVR: 29287112, P-nr: 1011976545 - (Interesseorganisation)
- Rådet for Grøn Omstilling, CVR: 15428376, P-nr: 1000921784 - (Interesseorganisation)
- De Kulturhistoriske Museer i Holstebro Kommune, CVR: 34744866, P-nr: 1018099531 - (Myndighed)

I perioden 21-08-2020 til 04-09-2020 har udkast til afgørelse været sendt i høring hos nedenstående:

- Ansøgers rådgiver Sirid M. Kaatmann, Vestjysk Landboforening, e-mail smk@vestjysk.dk.
- Alle sagens parter indenfor 268 meter fra husdyrbrugets lugtcentrum (lugtkonsekvensradius).
- Naboer der matrikulært grænser op til ejendommen.
- Personer der har anmodet om at se udkast til afgørelse.
- Styrelsen for patientsikkerhed - Tilsyn og Rådgivning Nord, CVR: 37105562, P-nr: 1020864415 - (Myndighed)
- Danmarks Fiskeriforening Producent Organisation, CVR: 45812510, P-nr:1001874009 - (Interesseorganisation)
- Danmarks Sportsfiskerforbund, E-mail: vestjylland@sportsfiskerforbundet.dk (Interesseorganisation)
- Danmarks Sportsfiskerforbund, CVR: 37099015, P-nr: 1001751945 - (Interesseorganisation)
- FERSKVANDSFISKERIFORENINGEN FOR DANMARK, CVR: 25145615, P-nr: 1004659823 - (Interesseorganisation)
- Dansk Ornitologisk Forening, CVR: 54752415, P-nr: 1001712827 - (Interesseorganisation)
- Dansk Ornitologisk Forening - Vestjylland, CVR: 29287112, P-nr: 1011976545 - (Interesseorganisation)
- Rådet for Grøn Omstilling, CVR: 15428376, P-nr: 1000921784 - (Interesseorganisation)
- De Kulturhistoriske Museer i Holstebro Kommune, CVR: 34744866, P-nr: 1018099531 - (Myndighed)

Bilag

Bilag 1 – Husdyrbrugets beliggenhed

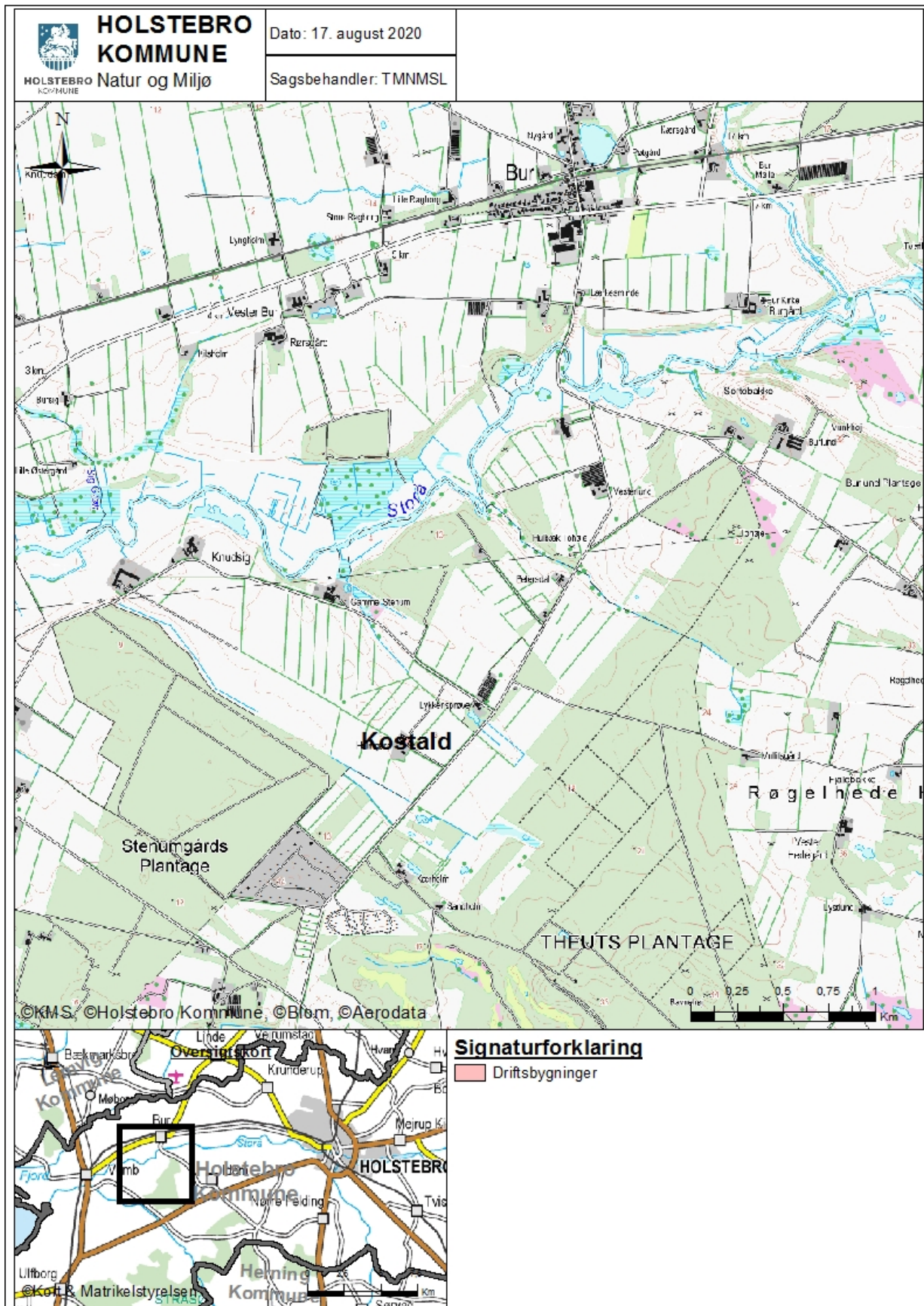

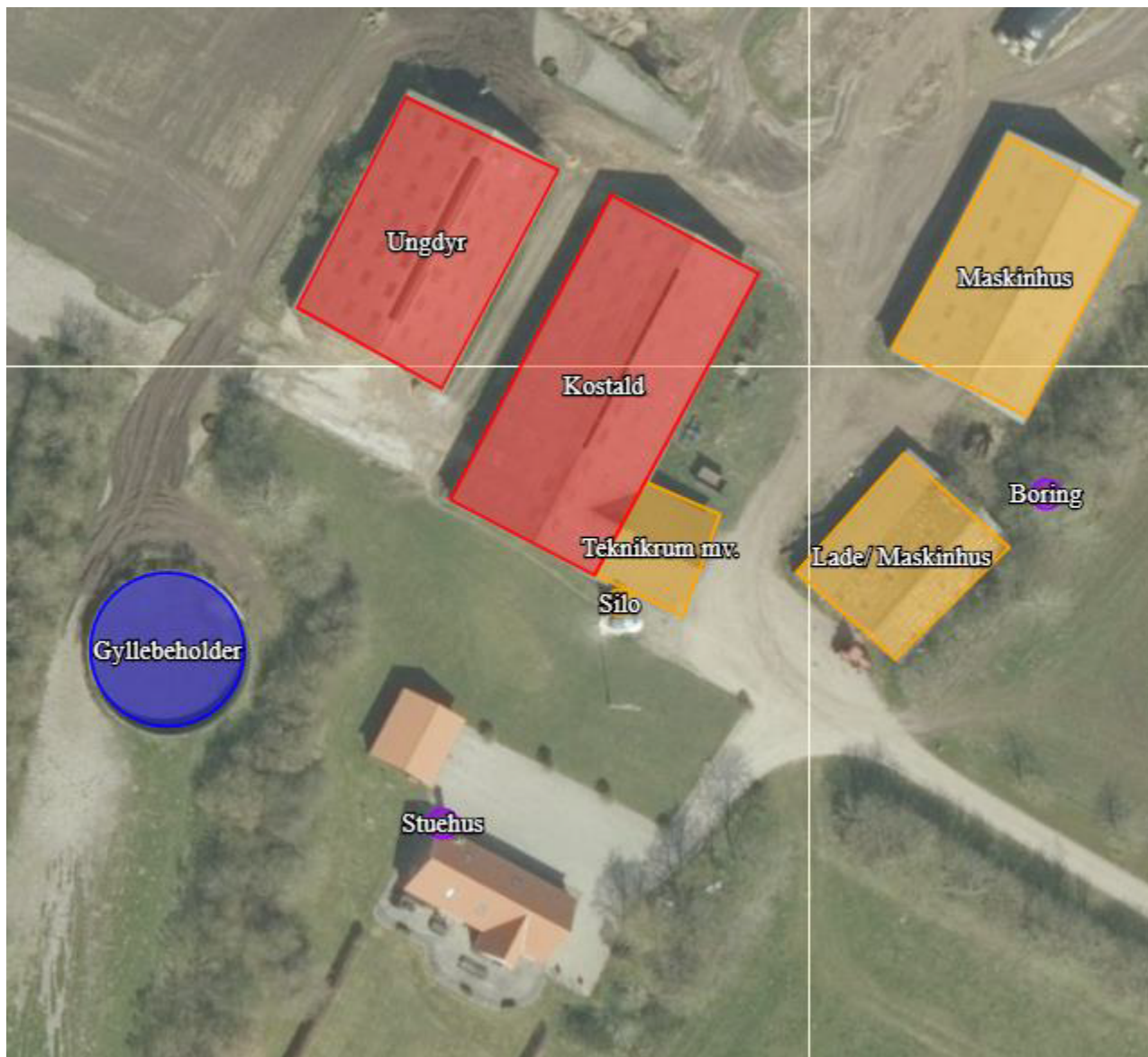

Kortet er lavet af ansøgers konsulent



Kortet er lavet af ansøgers konsulent

Bilag 4 – Terrænforholdene med grøfter og dræn

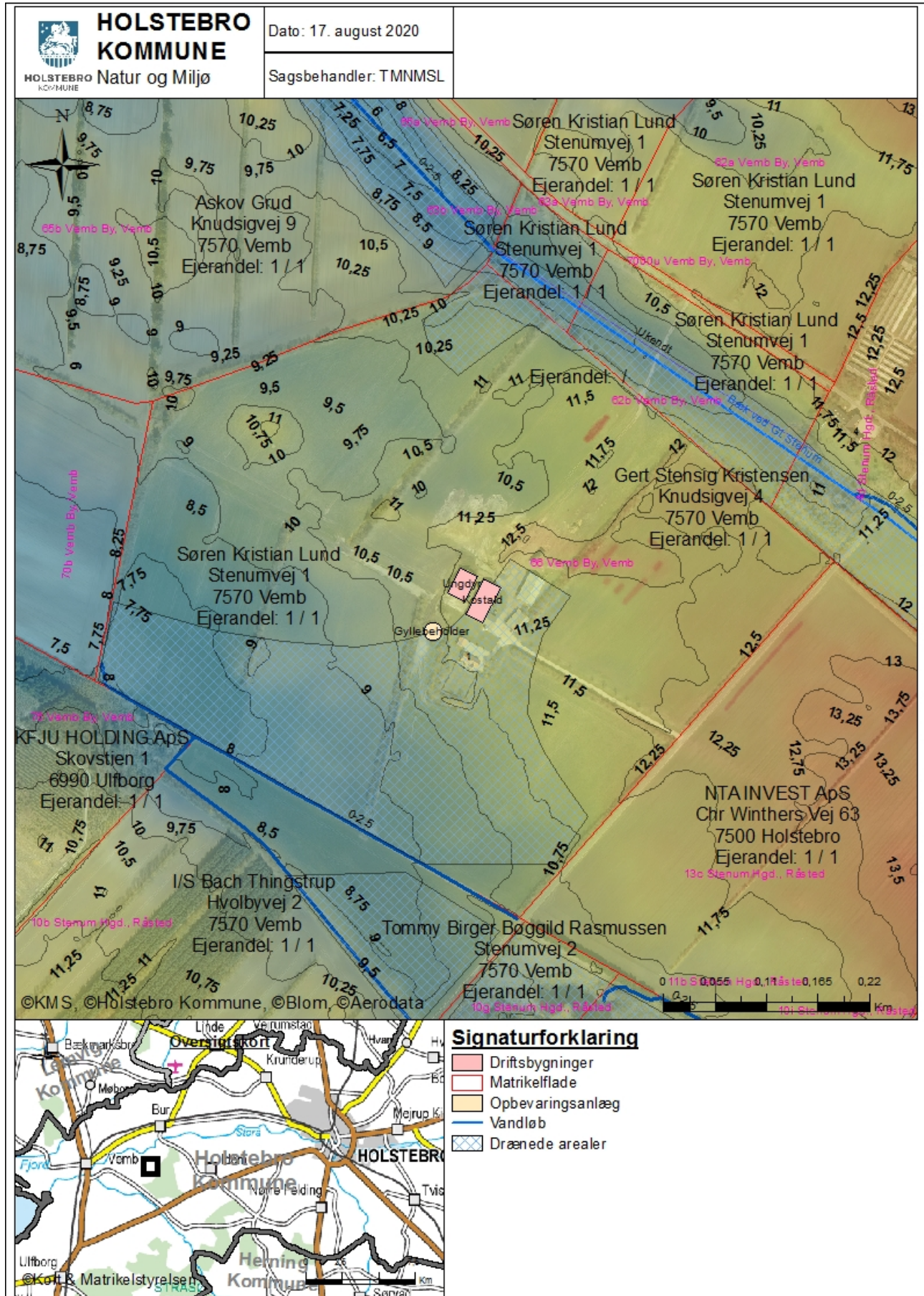

Bilag 5 - Afløbsplan



Kortet er lavet af ansøgers konsulent.

Bilag 6 – Planmæssige forhold

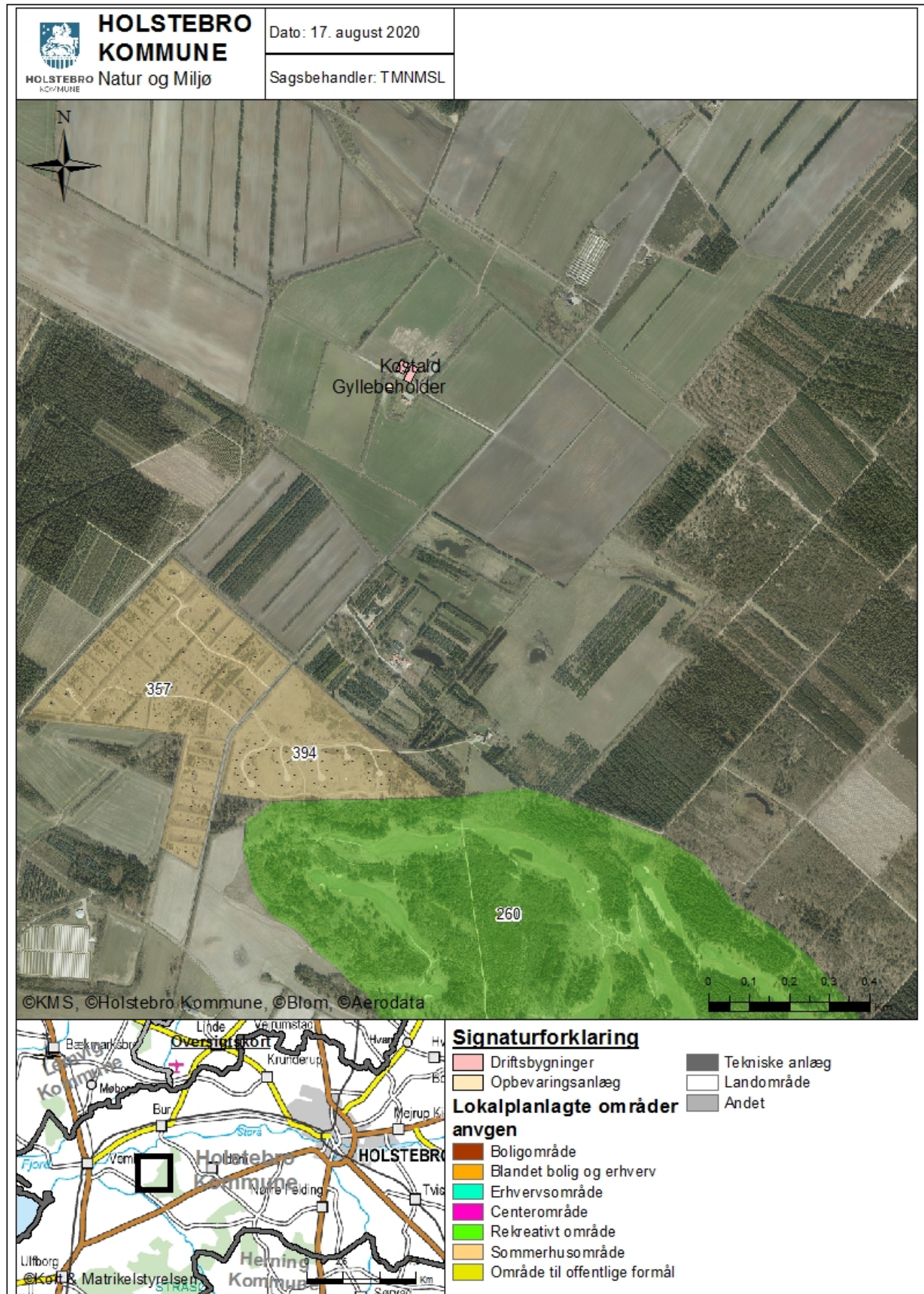

Bilag 8 – Lavbundsarealer omkring husdyrbruget

