§ 15 anmeldelse om skift mellem dyretyper

Ændring af dyrehold på Løgtvedvej 15, 4450 Jyderup

**Ændringen omfatter:
CVR-nummer: 17521683
Landmand Henrik Sørensen
Løgtvedvej 15
4450 Jyderup**

**Annonceringsdato: 10. december
2020**



Afgørelse

Kalundborg Kommune afgør, at dyreholdet kan skiftes fra malkekøer til ammekøer på Løgtvedvej 15, 4450 Jyderup uden udarbejdelse af miljøtilladelse eller -godkendelse, jf. bestemmelserne i husdyrbrugloven¹.

Der foretages ikke bygningsmæssige ændringer i forbindelse med afgørelsen. Skiftet sker i de eksisterende stalde.

Det vurderes, at ændringen af dyreholdet sker inden for de rammer, der fremgår af godkendelsesbekendtgørelsens² § 15.

Ejendommens tilladte dyrehold vil herefter være 100 ammekøer over 600 kg, 40 kviekalve, tung race (0-6 mdr.), 11 kvier, tung race (6-8 mdr.) 92 kvier, tung race (8-24 mdr.), 60 tyrekalve (0-6 mdr.) og 60 ungtyre (6 mdr. – 600 kg) svarende til 162,5 dyreenheder.

Baggrund

Kalundborg Kommune modtog den 13. oktober 2020, anmeldelse om skift i dyretype. Anmeldelsen er sket i henhold til godkendelsesbekendtgørelsens § 15. Kalundborg Kommune skal vurdere om det anmeldte kan bringes til udførelse eller om det kræver udarbejdelse af en miljøtilladelse eller -godkendelse efter husdyrbrugloven.

Virksomhedens grunddata fremgår af tabel 1.

Tabel 1: Husdyrbrugets grunddata.

Bedriftens adresse	Løgtvedvej 15, 4450 Jyderup
Ejendomsnummer	3260017085
Matrikelnumre	4a Løgtved By, Buerup m.fl.
Listebetegnelse	L12 - husdyrbrug med § 12-godkendelse
CVR-nummer	17521683
CHR-nummer	11388
Ejer	Henrik Sørensen, Løgtvedvej 15, 4450 Jyderup

¹ Lov om husdyrbrug og anvendelse af gødning m.v., jf. lovbekendtgørelse nr. 520 af 1. maj 2019.

² Bekendtgørelse om godkendelse og tilladelse m.v. af husdyrbrug nr. 1261 af 29. november 2019.

Kalundborg Kommunes vurdering af anmeldelsen

Etablering, ændring eller udvidelse af husdyrbrug kræver som udgangspunkt udarbejdelse af en tilladelse eller godkendelse i henhold til husdyrbrugloven. Jf. lovens § 17 kan visse ændringer af husdyrbruget fortages ved anmeldelse til kommunen. Dette kan kun gennemføres såfremt en række konkrete forudsætninger er opfyldt.

Skift mellem dyretyper - § 15

Forudsætningerne, der skal være opfyldt i den konkrete anmeldelse, fremgår af godkendelsesbekendtgørelsens § 15 og Kalundborg Kommune vurderer herunder om husdyrbruget opfylder betingelserne.

1. Der må alene ske et skifte til en mindre miljøbelastende dyregruppe - f.eks. fra malkekøer til ammekøer. Det fremgår af anmeldelsen, at der netop sker et skifte fra malkekøer til ammekøer.
Kalundborg Kommune konstaterer, at betingelsen er opfyldt.
2. Ved ændringen skal det antal dyreenheder, som ændringen omfatter i hvert staldafsnit reduceres med 50 %. Beregningen skal foretages med den omregningsfaktor, der var gældende da dyreholdet blev anmeldt/godkendt. Kalve, kvier, tyrekalve og ungtyre regnes på samme måde uanset om der er tale om opdræt fra tung race malkekøer eller tung race ammekvæg. For de kvier og tyre, der ikke konverteres, regnes der derfor ikke 50 % reduktion.

Ejendommens godkendte produktions- og opbevaringsanlæg fremgår af figur 1. Kortet er gengivet fra miljøgodkendelse fra december 2016.

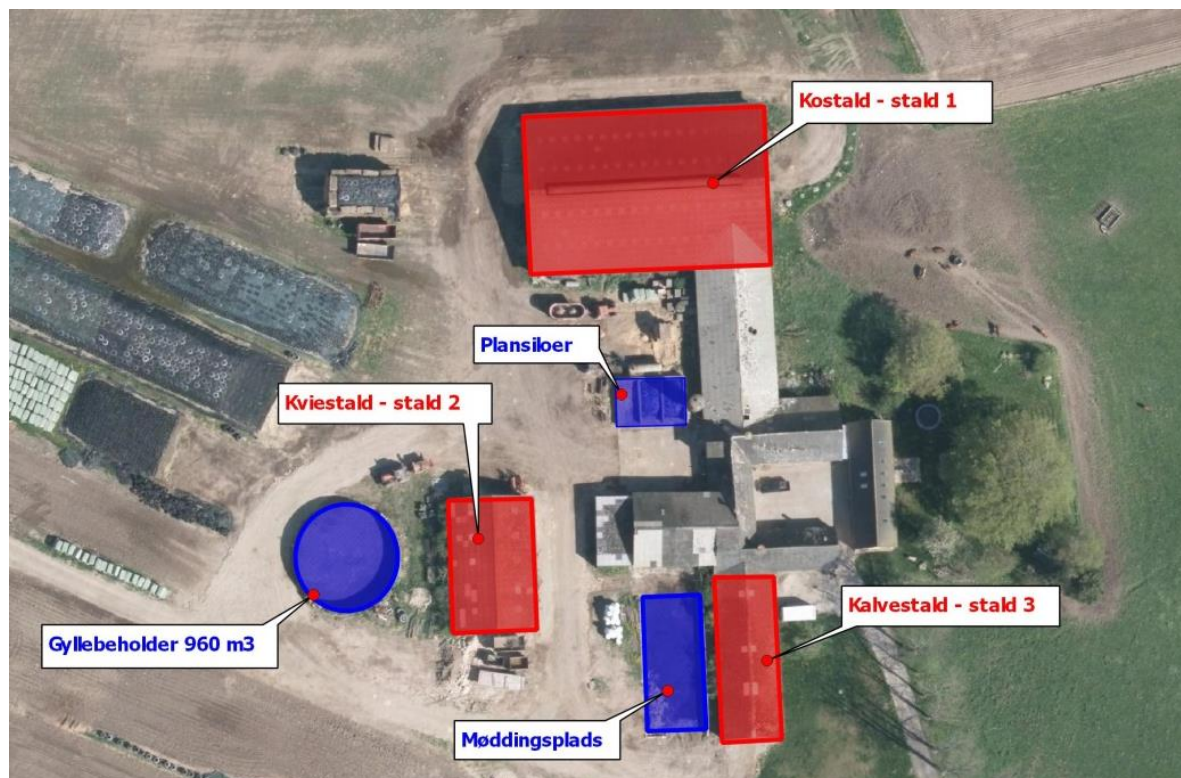

Figur 1: Oversigt og nummerering af ejendommens stalde og lagre.
Godkendt dyrehold – december 2016:

Staldnr.	Husdyrtype	Dyreenheder (DE)*			
		Godkendt	bibeholdes	Konverteres	Til rådighed
Stald 1	Malkekøer, tung race	200,44	0	100,22	100,22
Stald 2	Kvieopdræt, tung race (8-24 mdr.)	49,17	43,08	3,04	46,12
Stald 3	Småkalve, tung race (0-6 mdr.)	10,81	10,81	0	16,33
	Kvier, tung race (6-8 mdr.)	4,86	3,56	0,65	
	Tyrekalve, tung race (40-65 kg)	1,31	1,31	0	
DE i alt		266,58			162,67

* Husdyrgødningsbekendtgørelse³ gældende i december 2016.

Ønsket produktion fremadrettet:

Staldnr.	Husdyrtype	Dyreenheder (DE)*	
		Ønsket	Til rådighed
Stald 1	Ammekøer > 600 kg	71,42	100,22
	Tyrekalve (0-6 mdr.)	5,76	
	Ungtyre (6mdr. - 600 kg)	23,03	
	DE i stald 1	100,21	
Stald 2	Kvieopdræt, tung race (8-24 mdr.)	43,08	46,12
	Ungtyre (6mdr. - 600 kg)	2,97	
	DE i stald 2	46,05	
Stald 3	Småkalve, tung race (0-6 mdr.)	10,81	16,33
	Kvier, tung race (6-8 mdr.)	3,56	
	Tyrekalve (0-6 mdr.)	1,29	
	Ungtyre (6mdr. - 600 kg)	0,58	
	DE i stald 3	16,24	
DE i alt		162,50	162,67

Det er Kalundborg Kommunes vurdering, at det ønskede skifte fra malkekøer til ammekøer ligger inden for den reduktion i dyreenheder, der fremgår af godkendelsesbekendtgørelsen og at betingelsen er opfyldt. Konverteringen medfører en samlet produktionstilladelse på

Dyretype	Dyreenheder	Antal
Ammekøer > 600 kg	71,42 DE	100
Tyrekalve, tung race (0-6 mdr.)	7,05 DE	60
Ungtyre, tung race (6mdr. - 600 kg)	26,58 DE	60
Kviekalve, tung race (0-6 mdr.)	10,81 DE	40
Kvieopdræt, tung race (6-8 mdr.)	3,56	11
Kvier, tung race (8-24 mdr.)	43,08	92

3. Ændringen skal kunne gennemføres uden renovering eller ændringer af stalde, der kræver en miljøtilladelse eller godkendelse efter husdyrbrugloven.
Der foretages ikke ændringer af stalde som følge af projektet.

Husdyrbruglovens afstandskrav.

Udover kriterierne i godkendelsesbekendtgørelsens § 15 skal husdyrbruget overholde de generelle placeringskrav, jf. husdyrbruglovens kapitel 2.

³ Bek. nr. 1318 om erhvervsmæssigt dyrehold, husdyrgødning, ensilage m.v. af 26. november 2015

Kravene gælder alene, hvis der foretages bygningsmæssige ændringer eller hvis projektet medfører forøget forurening. Kalundborg Kommune konstaterer, at dette ikke er tilfældet i den konkrete sag.

Konklusion

Kommunen vurderer, at skiftet i dyretype på Løgtvedvej 15 lever op til de kriterier der fremgår af godkendelsesbekendtgørelsens § 15 og at ændringen kan foretages uden udarbejdelse af en miljøtilladelse eller -godkendelse efter husdyrbrugloven.

Ejendommens miljøgodkendelse

Det fremgår af husdyrgodkendelsesbekendtgørelsens § 20, stk. 6, at kommunen i forbindelse med en afgørelse på en anmeldelse skal tage stilling til om der er konkrete vilkår i den gældende godkendelse, der ikke længere finder anvendelse som følge af anmeldelsen. Det skal fremgå af afgørelsen, hvilke vilkår i godkendelsen, der bortfalder som følge af afgørelsen.

Kalundborg Kommune har nedenfor gennemgået vilkårene ejendommens miljøgodkendelse.

1. Husdyrbruget godkendes til et dyrehold på maksimalt 266,58 dyreenheder, der fordeler sig på 145 malkekøer (tung race), 105 kvier (8-24 mdr.), 40 småkalve (0-6 mdr.), 15 kvier (6-8 mdr.) og 80 tyrekalve (40-65 kg.).

Vilkåret bortfalder, da produktionstilladelsen med indeværende anmeldelse ændres til ammekøer og opdræt.

2. Godkendelsen skal udnyttes inden for en frist på 2 år.

Vilkåret bortfalder, da godkendelsen er udnyttet og vilkår således ikke længer er relevant.

3. Renovering og nyetablering af stalde skal udføres jf. Byggeblad 102.09-22 omhandlende valg af materialer.

Vilkåret bortfalder, da der ikke bygges i forbindelse med anmeldelsen.

4. Staldene på anlægget skal indrettes i overensstemmelse med skemaet:

Staldnr.	Dyr	Antal	Staldtype	Teknik
Stald 1	Malkekøer	90	Sengestald med spalter (kanal, bagskyld eller ringkanal)	Skraber
Stald 1	Malkekøer	55	Dybstrøelse (hele arealet)	-
Stald 2	Kvier (8-24 mdr.)	105	Dybstrøelse, kort ædeplads med fast gulv	-
Stald 3	Tyrekalve	80	Dybstrøelse (hele arealet)	-
Stald 3	Småkalve	40	Dybstrøelse (hele arealet)	-
Stald 3	Kvier (6-8 mdr.)	15	Dybstrøelse (hele arealet)	-

Vilkåret bortfalder, der produktionstilladelsen med indeværende anmeldelse ændres til ammekøer og opdræt.

5. Der skal anvendes robotskraber på spaltegulvet i den eksisterende kostald. Skraberens skal indstilles til at skrabe hver 4. time svarende til 1.260 m² i døgnet.
6. Enhver form for driftsstop skal noteres i logbog med angivelse af årsag og varighed.
7. Skraberens skal årligt serviceres og vedligeholdes i overensstemmelse med producentens vejledning. Vejledningen og faktura fra service skal opbevares på husdyrbruget.

8. Robotskraberen skal være forsynet med en datalogger der dokumenterer, at skraberen er i drift. Data skal opbevares på husdyrbruget i mindst fem år og forevises på tilsynsmyndigheden forlangende.

Vilkår 5-8 vedr. anvendelse til spalteskraber bortfalder, da spalteskraber efter Miljøstyrelsens udmelding ikke har en dokumenteret effekt.

9. Der må ikke forekomme oplag af foder på anlægget, som kan give anledning til forurening af jord og vandmiljø.

Vilkåret bibeholdes

10. Kasseret ensilage fra ensilage skal fjernes løbende og opbevares på møddingspladsen overdækket med plast eller lignende for at forhindre lugtgener.

Vilkåret bibeholdes

11. Husdyrproduktionens elforbrug skal minimum aflæses årligt og forbruget noteres i egen-kontroljournalen.

Vilkåret bibeholdes

12. Husdyrproduktionens vandforbrug skal minimum aflæses årligt og forbruget noteres i egenkontroljournalen.

Vilkåret bibeholdes

13. Beredskabsplanen skal som minimum indeholde:

- Procedurer, som beskriver relevante tiltag med henblik på at "stoppe ulykken/uheldet" og begrænse udbredelsen.
- Oplysninger om hvilke interne/eksterne personer og myndigheder, der skal alarmeres og hvordan.
- Kortbilag over bedriften med angivelse af miljøfarlige stoffer, afløbs- og drænsystemer og vandløb mm.
- En opgørelse over materiel der er tilgængeligt på bedriften, eller som kan skaffes med kort varsel, der kan anvendes i forbindelse med afhjælpning, inddæmning og opsamling af spild/lækage, som kan medføre konsekvenser for det eksterne miljø.

Vilkåret bibeholdes

14. Beredskabsplanen skal være tilgængelig på ejendommen, og kendt af husdyrbrugets ansatte.

Vilkåret bibeholdes

Kemikalier

15. Tankning af diesel skal til enhver tid ske på en plads med fast og tæt bund, enten med afløb til olieudskiller eller således at spild kan opsamles, og at der ikke er mulighed for afløb til jord, kloak, overfladevand eller grundvand.

Vilkåret bibeholdes

16. Såfremt der etableres fast pumpeudstyr ved gyllebeholderen, skal påfyldning af gyllevogne ske på befæstet læsseplads. Eventuelt spild på læssepladsen skal ledes til opsamlingsbeholder og derefter tilbage i gyllebeholderen.

Vilkåret bibeholdes

17. Opbevaring af kompostlignende husdyrgødning i markstak, skal placeres mindst 100 meter fra beboelse.

Vilkåret bibeholdes

18. Kun 10 % af dybstrøelsen må lægges i markstak, mens de resterende 90 % udbringes direkte fra stald til mark.

Vilkåret bibeholdes

19. Der skal føres logbog med tidspunkter for udmugning af dybstrøelse med registrering af mængde og hvorvidt gødningen udbringes eller placeres i markstak.

Vilkåret bibeholdes

20. Såfremt der efter kommunens vurdering opstår væsentlige lugtgener, der vurderes at være væsentligt større, end der kan forventes ifølge grundlaget for miljøvurderingen, kan kommunen meddele påbud om, at der skal indgives og gennemføres projekt for afhjælpende foranstaltninger.

Vilkåret bibeholdes

21. Virksomheden skal, for egen regning, dokumentere, at støjvilkår overholdes, hvis tilsynsmyndigheden finder det påkrævet. Dokumentation for overholdelse af støjkravene kan være i form af målinger i ejendommens omgivelser (under fuld drift) eller kildestyrkemålinger ved de enkelte støjkilder kombineret med beregninger efter den fælles nordiske beregningsmodel for industristøj.

Vilkåret bibeholdes

22. Virksomhedens bidrag til støjbelastningen i omgivelserne må ikke overstige følgende værdier, målt ved nabobeboelser eller deres opholdsarealer:

Mandag-fredag Kl. 7-18 (8 timer) Lørdag Kl. 7-14 (7 timer)	Alle dage Kl. 18-22 (1 time) Lørdag Kl. 14-18 (4 timer) Søn- og helligdage Kl. 7-18 (8 timer)	Alle dage Kl. 22-7 (½ time)	Alle dage Kl. 22-7 Maksimal værdi
55 dB(A)	45 dB(A)	40 dB(A)	55 dB(A)

Støjbidraget (bortset fra maksimalværdien) måles som det ækvivalente, konstante, korrigerede støjniveau i dB(A) (re. 20 µPa). Tallene i parenteserne angiver midlingstiden inden for den pågældende periode.

Vilkåret bibeholdes

23. Der skal på ejendommene foretages effektiv fluebekæmpelse som minimum i overensstemmelse med de nyeste retningslinjer fra Statens Skadedyrslaboratorium.

Vilkåret bibeholdes

24. Opbevaring af foder skal ske på en sådan måde, at der ikke opstår risiko for tilhold af skadedyr (rotter m.v.).

Vilkåret bibeholdes

25. Virksomhedens medicinaffald, veterinære affald m.v. skal opbevares utilgængeligt for uvedkomne og bortskaffes efter reglerne om ikke-genanvendeligt farligt affald og klinisk risikoaffald i kommunens regulativ for erhvervsaffald.

Vilkåret bibeholdes

26. Der skal foretages registrering af dato og mængde for afhentning/bortskaffelse af farligt affald i egenkontrol-journalen. Registrering gælder som minimum spildolie, kemikalie- og medicinrester.

Vilkåret bibeholdes

27. Tredjemandsarealer må ikke anvendes til udbringning af husdyrgødning fra Løgtvedvej 15, før der foreligger arealgodkendelser hertil efter husdyrgodkendelseslovens § 16.

Vilkåret bortfalder da arealreguleringen er blevet en del af den generelle lovgivning.

Natur

28. Udbringning af husdyrgødning indenfor 20 meter fra overdrevet Ørnebjerg (se kortbilag 3) skal foregå ved nedfældning eller forsuring af gyllen.

Vilkåret bortfalder da arealreguleringen er blevet en del af den generelle lovgivning.

29. Det skal ved tilsyn kunne dokumenteres at udbringningen omkring Ørnebjerg er sket ved nedfældning eller forsuring - enten ved fremvisning af faktura eller logbog.

Vilkåret bortfalder da arealreguleringen er blevet en del af den generelle lovgivning.

30. Markstakke skal placeres mere end 50 meter fra Ørnebjerg.

Vilkåret bibeholdes

Sædskite

31. Husdyrbruget skal leve op til husdyrgødningsbekendtgørelsens regler for sædskite ved anvendelse af 2,3 DE/ha.

Vilkåret bortfalder da arealreguleringen er blevet en del af den generelle lovgivning.

32. Der skal ved tilsyn kunne fremvises mark- og gødningsplaner for de seneste 5 år som dokumentation for de anvendte udbringningsarealer, sædskite og gødningsfordeling.

Vilkåret bortfalder da arealreguleringen er blevet en del af den generelle lovgivning.

Fosfor

33. Der må maksimalt udbringes husdyrgødning eller anden organisk gødning til ejendommens udbringningsarealer med et fosforindhold svarende til 33,1 kg P/ha/år.

Vilkåret bortfalder da arealreguleringen er blevet en del af den generelle lovgivning.

34. Der skal ved tilsyn kunne fremvises fosfortalsanalyser, der maksimalt er 5 år gamle.

Vilkåret bortfalder da arealreguleringen er blevet en del af den generelle lovgivning.

35. Ved bedriftens ophør skal der indsendes en plan til tilsynsmyndigheden, der beskriver de nødvendige foranstaltninger, for at undgå fremtidig forureningsfare. Omfang og indhold af planen, samt tidsplan for hvornår foranstaltningerne skal være udført, skal accepteres af tilsynsmyndigheden.

Vilkåret bortfalder da foranstaltninger vedr. husdyrbrugets ophør jf. den seneste regulering alene retter sig mod IE-husdyrbrug og derfor ikke kvægbrug.

36. Egenkontrollen skal som minimum indeholde:

- Årlig opgørelse af antallet af dyreenheder, fordelt på typer af dyr og vægtinter-valler, samt dokumentation herfor i form af udskrifter fra bedriftsløsning, CHR-registret eller lignende.
- Kopi af gødnings- og forpagtningsaftaler for de seneste 3 år, inkl. det indeværende år.

- Oplysninger om væsentlige driftsforstyrrelser eller uregelmæssigheder, der har – eller kan have miljømæssig betydning. Der redegøres for type omfang og afhjælpende foranstaltninger.
- Herudover krav til egenkontrollen stillet i godkendelsens øvrige vilkår.

Vilkåret bibeholdes

37. Bedriften skal indtænke BAT i den daglige drift. Driftherre skal ved tilsyn redegøre for ejendommens gennemførte og planlagte BAT-tiltag. Herunder tiltag til bedre management samt reduktion af ressourceforbrug og affaldsproduktion.

Vilkåret bortfalder da BAT-redegørelse jf. den seneste regulering alene retter sig mod IE-husdyrbrug og derfor ikke kvægbrug.

Efter anmeldelsen vil følgende vilkår fortsat være gældende:

1. Der må ikke forekomme oplag af foder på anlægget, som kan give anledning til forurening af jord og vandmiljø.
2. Kasseret ensilage fra ensilage skal fjernes løbende og opbevares på møddingspladsen overdækket med plast eller lignende for at forhindre lugtgener.
3. Husdyrproduktionens elforbrug skal minimum aflæses årligt og forbruget noteres i egen-kontroljournalen.
4. Husdyrproduktionens vandforbrug skal minimum aflæses årligt og forbruget noteres i egenkontroljournalen.
5. Beredskabsplanen skal som minimum indeholde:
 - Procedurer, som beskriver relevante tiltag med henblik på at "stoppe ulykken/uheldet" og begrænse udbredelsen.
 - Oplysninger om hvilke interne/eksterne personer og myndigheder, der skal alarmeres og hvordan.
 - Kortbilag over bedriften med angivelse af miljøfarlige stoffer, afløbs- og drænsystemer og vandløb mm.
 - En opgørelse over materiel der er tilgængeligt på bedriften, eller som kan skaffes med kort varsel, der kan anvendes i forbindelse med afhjælpning, inddæmning og opsamling af spild/lækage, som kan medføre konsekvenser for det eksterne miljø.
6. Beredskabsplanen skal være tilgængelig på ejendommen, og kendt af husdyrbrugets ansatte.

Kemikalier

7. Tankning af diesel skal til enhver tid ske på en plads med fast og tæt bund, enten med afløb til olieudskiller eller således at spild kan opsamles, og at der ikke er mulighed for afløb til jord, kloak, overfladevand eller grundvand.
8. Såfremt der etableres fast pumpeudstyr ved gyllebeholderen, skal påfyldning af gyllevogne ske på befæstet læsseplads. Eventuelt spild på læssepladsen skal ledes til opsamlingsbeholder og derefter tilbage i gyllebeholderen.

9. Opbevaring af kompostlignende husdyrgødning i markstak, skal placeres mindst 100 meter fra beboelse.
10. Kun 10 % af dybstrøelsen må lægges i markstak, mens de resterende 90 % udbringes direkte fra stald til mark.
11. Der skal føres logbog med tidspunkter for udmugning af dybstrøelse med registrering af mængde og hvorvidt gødningen udbringes eller placeres i markstak.
12. Såfremt der efter kommunens vurdering opstår væsentlige lugtgener, der vurderes at være væsentligt større, end der kan forventes ifølge grundlaget for miljøvurderingen, kan kommunen meddele påbud om, at der skal indgives og gennemføres projekt for afhjælpende foranstaltninger.
13. Virksomheden skal, for egen regning, dokumentere, at støjvilkår overholdes, hvis tilsynsmyndigheden finder det påkrævet. Dokumentation for overholdelse af støjkravene kan være i form af målinger i ejendommens omgivelser (under fuld drift) eller kildestyrkemålinger ved de enkelte støjkilder kombineret med beregninger efter den fælles nordiske beregningsmodel for industristøj.
14. Virksomhedens bidrag til støjbelastningen i omgivelserne må ikke overstige følgende værdier, målt ved nabobeboelser eller deres opholdsarealer:

Mandag-fredag Kl. 7-18 (8 timer)	Alle dage Kl. 18-22 (1 time)	Alle dage Kl. 22-7 (½ time)	Alle dage Kl. 22-7
Lørdag Kl. 7-14 (7 timer)	Lørdag Kl. 14-18 (4 timer)		Maksimal værdi
	Søn- og helligdage Kl. 7-18 (8 timer)		
55 dB(A)	45 dB(A)	40 dB(A)	55 dB(A)

Støjbidraget (bortset fra maksimalværdien) måles som det ækvivalente, konstante, korrigerede støjniveau i dB(A) (re. 20 µPa). Tallene i parenteserne angiver midlingstiden inden for den pågældende periode.

15. Der skal på ejendommene foretages effektiv fluebekæmpelse som minimum i overensstemmelse med de nyeste retningslinjer fra Statens Skadedyrslaboratorium.
16. Opbevaring af foder skal ske på en sådan måde, at der ikke opstår risiko for tilhold af skadedyr (rotter m.v.).
17. Virksomhedens medicinaffald, veterinære affald m.v. skal opbevares utilgængeligt for uvedkomne og bortskaffes efter reglerne om ikke-genanvendeligt farligt affald og klinisk risikoaffald i kommunens regulativ for erhvervsaffald.
18. Der skal foretages registrering af dato og mængde for afhentning/bortskaffelse af farligt affald i egenkontrol-journalen. Registrering gælder som minimum spildolie, kemikalier og medicinrester.
19. Markstakke skal placeres mere end 50 meter fra Ørnebjerg.

20. Egenkontrollen skal som minimum indeholde:

- Årlig opgørelse af antallet af dyreenheder, fordelt på typer af dyr og vægtinter-valler, samt dokumentation herfor i form af udskrifter fra bedriftsløsning, CHR-registret eller lignende.
- Kopi af gødnings- og forpagtningsaftaler for de seneste 3 år, inkl. det indeværende år.
- Oplysninger om væsentlige driftsforstyrrelser eller uregelmæssigheder, der har – eller kan have miljømæssig betydning. Der redegøres for type omfang og afhjælpende foranstaltninger.
- Herudover krav til egenkontrollen stillet i godkendelsens øvrige vilkår.

Øvrige bestemmelser

Bedriften skal til enhver tid leve op til gældende regler i love og bekendtgørelser uanset afgørelsen. Herunder er det ejers ansvar at indhente eventuelt nødvendige tilladelser efter anden lovgivning.

Driften må ikke ændres yderligere på en måde, der kan indebære forøget forurening eller andre virkninger på miljøet, uden kommunalbestyrelsens forudgående godkendelse af ændringen.

Afgørelsen er ikke afhængig af ejendommens ejerforhold, og en eventuel anden ejer er forpligtet af afgørelsen.

Partshøring

Kalundborg Kommune vurderer, at det anmeldte projekt er af underordnet betydning for naboer og omkringboende, da skiftet i dyretype sker i eksisterende bygninger og at der ikke sker en forøgelse af gener for de omkringboende. Ejer har haft mulighed for at kommentere på et udkast til afgørelse.

Klagevejledning

Afgørelser efter husdyrbrugsloven kan påklages til Miljø- og Fødevarerklagenævnet, jf. husdyrbrugslovens § 76, stk. 1. Klagefristen er 4 uger fra afgørelsen offentliggøres, jf. § 79, stk. 1.

Klager skal indgives via Miljø- og Fødevarerklagenævnets Klageportal. Du finder vejledning og link til Klageportalen her: www.nmkn.dk/klage/hvordan-klager-du

På ovenstående hjemmeside findes også information om, hvordan du kan anmode om at blive undtaget fra brug af Klageportalen og hvordan processen så forløber.

I alle sager, der kan indbringes for Miljø- og Fødevarerklagenævnet, opkræves som udgangspunkt gebyr for at klage. Gebyrets størrelse differentieres, alt efter om klager er en borger eller en virksomhed/organisation. Privatpersoner skal således betale et gebyr på 900 kr. Dette gælder også for en anmodning om genoptagelse. Virksomheder og organisationer skal betale det dobbelte beløb på i alt 1.800 kr. for behandling af eller genoptagelse af en klage. Gebyret indbetales ved oprettelsen af klagen på Klageportalen og behandlingen af klagen begynder ikke før gebyret er indbetalt. Pengene refunderes, hvis der du får medhold i

klagen. Vejledning om gebyrordningen kan findes på Miljø- og Fødevareklagenævnets hjemmeside www.nmkn.dk

Afgørelsen vil blive offentliggjort på Kalundborg Kommunes hjemmeside den 10. december 2020. Klagefristen er senest den 7. januar 2021.

Det skal bemærkes, at et projekt godt kan igangsættes, selvom der klages over afgørelsen, med mindre Miljø- og Fødevareklagenævnet tillægger klagen opsættende virkning for projektet. Udnyttelse af en påklaget afgørelse sker på ansøgers egen regning og risiko da Miljø- og Fødevareklagenævnet efterfølgende kan ændre eller ophæve en tilladelse, godkendelse eller dispensation efter loven.

Hvis afgørelsen ønskes prøvet ved en domstol, skal sagen være anlagt inden 6 måneder efter endelig afgørelse, jf. husdyrlovens § 90. Fristen regnes fra annonceringsdatoen.

Afgørelsen er truffet af

Frederik Weinreich / PEWE

Agronom

Direkte 59 53 52 47

frederik.weinreich@kalundborg.dk

Afgørelsen er sendt til følgende:

Landbothy ved konsulent Jørgen Røhrmann, Email: jr@landbothy.dk

Sundhedsstyrelsen, Embedslægeinstitutionen Sjælland, E-mail: stps@stps.dk

Danmarks Naturfredningsforening, E-mail: dn@dn.dk

Danmarks Naturfredningsforening, Kalundborg afdeling, E-mail: dnkalundborg-sager@dn.dk

Friluftsrådet, E-mail: kreds14@friluftsradet.dk

Danmarks Sportsfiskerforbund, E-mail: post@sportsfiskerforbundet.dk

og lbt@sportsfiskerforbundet.dk

Lokalafdelingen af Danmarks Sportsfiskerforbund, E-mail: vestsjaelland@sportsfiskerforbundet.dk

Dansk Ornitologisk Forening, E-mail: natur@dof.dk

Lokalafdelingen af Dansk Ornitologisk Forening, E-mail: kalundborg@dof.dk

Det Økologiske Råd, E-mail: husdyr@ecocouncil.dk

Arbejderbevægelsens Erhvervsråd, E-mail: ae@aeraadet.dk

Ferskvandsfiskeriforeningen for Danmark, E-mail: nb@ferskvandsfiskeriforeningen.dk

Danmarks Fiskeriforening, E-mail: mail@dkfisk.dk

Naturstyrelsen, E-mail: nst@nst.dk