

Tillæg til §16b-miljøtilladelse på husdyrbruget på adressen Holkvej 7, 6900 Skjern
Den 18. september 2023

Returadresse
Land, By og Kultur – Land og Vand
Smed Sørensens Vej 1, 6950 Ringkøbing

**NATURENS
RIGE**

Ejer af husdyrbruget på
Holkvej 7
6900 Skjern

Sagsbehandler
Julie Storm Stausholm
Direkte telefon
9974 1729
E-post
Julie.stausholm@rksk.dk
Dato
Den 18. september 2023
Sagsnummer
23-014630

Tillæg nr. 1 til miljøtilladelse af 29. maj 2023

gældende for husdyrbruget på adressen
Holkvej 7, 6900 Skjern



Virksomhedens art:

Kvægbrug og kyllinger

Matrikel nr.:

6a Østerby, Bølling

Betegnelse:

Husdyrbrug omfattet af §16 b, stk. 2 i husdyrbrugsloven

Tilsynsmyndighed:

Ringkøbing-Skjern Kommune

Kvalitetssikret af:

PB, Ringkøbing-Skjern Kommune

Indholdsfortegnelse

Stamblad:	3
Oplysninger om husdyrbruget:	3
Ændringer til den eksisterende miljøtilladelse af den 29. maj 2023	4
Meddelelse af tillæg nr. 1 til miljøtilladelsen.....	4
Baggrund og kort resumé	4
Biaktiviteter	5
Afgørelsen.....	5
Vilkår for tillæg til miljøtilladelsen	7
Generelt.....	7
Ny gyllebeholder.....	7
Formalia	8
Lovgrundlag.....	8
Høring og offentliggørelse	8
Klagevejledning	8
Udnyttelse, kontinuitet og revurdering	10
Miljøvurderingen	11
Erhvervsmæssigt nødvendig for ejendommens drift som landbrugsejendom.	11
Beskrivelse af husdyrbruget.....	11
Lokalisering.....	13
Forbudszoner.....	13
Afstandskrav	13
Afstand fra beholdere til vandløb.....	15
Beskyttelseslinjer	16
Samlet vurdering af lokalisering.....	16
Samlet vurdering af påvirkningen af landskab.....	19
Konklusion	19
Bilag 1: Situationsplan.....	20
Bilag 2: Justeret placering af gyllebeholderen.....	21
Bilag 3: Eksisterende beplantning	22
Bilag 4: Ændring i forhold til oprindelig miljøtilladelse	23
Bilag 5: Nabohøring.....	23

Stamblad:

Bedriftens ejer og driftsansvarlig	Ejer af husdyrbruget på adressen Holkvej 7 6900 Skjern
Bedriftens adresse	Holkvej 7 6900 Skjern
Kommune	Ringkøbing-Skjern Kommune
Ejendomsnummer	7600026332
Bedriftens betegnelse	Husdyrbrug omfattet af § 16b, stk. 2 i Bekendtgørelse af lov om miljøgodkendelse m.v. af husdyrbrug
Ansøgning nr.	241432, version 1

Oplysninger om husdyrbruget:

Stalde og produktioner:

Staldnavn	Staldstørrelse (m ²)	Produktionsareal (m ²)	Dyretype	Staldsystem	Miljøteknologi
Eksisterende staldafsnit					
Kyllingehus	2099	1900	Kyllinger	Fast gulv med strøelse	-
Slagtekalvestald	2427	885	Kalve (under 6 mdr.)	Dybstrøelse	-
		885	Ammekøer, slagtekalve (over 6 mdr.)	Dybstrøelse	-
Nye staldafsnit					
Ny kalvestald (starterstald)	1072	700	Kalve (under 6 mdr.)	Dybstrøelse	-
Andre nye bygninger					
Ny silo – sokkelmål 16 m i diameter og 10 meter høj					

Opbevaringslagre

Navn	Lagertype	Størrelse (m ³)	Overfladeareal (m ²)	Miljøteknologi
Eksisterende opbevaringslagre				
Gyllebeholder	Flydende	450	113	Ingen
Gl. møddingsplads – tages ud af drift	Fast		1163	Ingen
Nye opbevaringslagre				
Ny gyllebeholder	Flydende	2500	536	Telt

- 24 m i diameter og 6 m i totalhøjde				
Ny møddingsplads	Fast		150	Ingen

Ændringer til den eksisterende miljøtilladelse af den 29. maj 2023

Ringkøbing-Skjern Kommune meddelte dispensation fra afstandskravet til naboskel jf. §8, stk. 1, nr. 7 i Husdyrbrugsloven i forbindelse med justeret placering af en ny gyllebeholder i miljøtilladelsen. Dispensationen blev meddelt i henhold til §9, stk. 3 i Husdyrbrugsloven (Bekendtgørelse af lov om husdyrbrug og anvendelse af gødning m.v.).

I miljøtilladelsen blev der godkendt en ny gyllebeholder på 2500 m³ øst for kyllingestalden. Ringkøbing-Skjern Kommune meddelte dispensation til, at den nye gyllebeholder måtte placeres 7 meter fra naboskel.

Det har efterfølgende vist sig, at afstanden mellem gyllebeholder og kyllingestald er i underkanten af, hvad fjerkræslagteriet vil acceptere. Det skyldes, at der er for kort afstand imellem dyrene og den urene biomasse i gylletanken og dermed dårligere smittebeskyttelse på ejendommen. Derudover er afstanden problematisk i forhold til logistikken, når dyrene skal indfanges.

Ansøger ønsker derfor, at rykke den nye gyllebeholder tættere på naboskel, så afstanden imellem stald og lager bliver større af hensyn til ovenstående.

Meddelelse af tillæg nr. 1 til miljøtilladelsen

Baggrund og kort resumé

Ringkøbing-Skjern Kommune modtog den 15. juli 2023 en ansøgning om tillæg til miljøtilladelsen på husdyrbruget Holkvej 7, 6900 Skjern. Ansøgningen omhandlede afstand til naboskel og i den forbindelse ønske om dispensation fra det faste afstandskrav. Der var vedlagt naboerklæring fra ejer af nabomatriklen 4k, Østerby, Bølling.

Tidligere godkendelser:

Der er den 29. maj 2023 meddelt miljøtilladelse til husdyrbruget på Holkvej 7, 6900 Skjern i henhold til husdyrbrugsloven §16b, stk. 1.

Kort resumé

Ansøgningen om tillæg til miljøtilladelsen omhandler kun justeret placering af den nye gyllebeholder. Den kommer til at ligge tættere på naboskel end der tidligere er dispenseret fra i miljøtilladelsen af 29. maj 2023.

Der ansøges om tilladelse til, at opføre gyllebeholderen 3,5 meter fra naboskel i stedet for 7 meter der er angivet i miljøtilladelsen.

Biaktiviteter

Der er ingen biaktiviteter på ejendommen.

Afgørelsen

Ringkøbing-Skjern Kommune meddeler hermed tillæg nr. 1 til miljøtilladelse på husdyrbruget på ejendommen matr. nr. 6a Østerby, Bølling beliggende Holkvej 7, 6900 Skjern. Afgørelsen meddeles i medfør af § 16b stk. 2 i Husdyrbrugsloven og på de angivne vilkår.

Tillægget omhandler en enkelt ændring på husdyrbruget i forhold til den oprindelige miljøtilladelse af 29. maj 2023.

Den nye gyllebeholder ønskes placeret få meter fra den oprindelig godkendte placering. Der dispenseres fra afstandskravet til naboskel og derfor må beholderen med dette tillæg placeres 3,5 meter fra naboskel.

Navn	Lagertype	Størrelse (m ³)	Overfladeareal (m ²)	Miljøteknologi
Eksisterende opbevaringslagre				
Gyllebeholder	Flydende	450	113	Ingen
Gl. møddingsplads – tages ud af drift	Fast		1163	Ingen
Nye opbevaringslagre				
*Ny gyllebeholder – 24 m i diameter og 6 m i totalhøjde	Flydende	2500	536	Telt
Ny møddingsplads	Fast		150	Ingen

*Ny gyllebeholder ændrer placering i forhold til godkendt placering i miljøtilladelsen af 29. maj 2023

Ringkøbing-Skjern Kommune meddeler dispensation fra afstandskravet til naboskel jf. §8, stk. 1, nr. 7 i Husdyrbrugsloven i forbindelse med placering af den nye gyllebeholder. Dispensationen meddeles i henhold til §9, stk. 3 i Husdyrbrugsloven (Bekendtgørelse af lov om husdyrbrug og anvendelse af gødning m.v.). Den nye gyllebeholder på 2500 m³ må placeres 3,5 meter fra naboskel (matr. nr. 4k, Østerby, Bølling).

Afgørelse om tillæg til miljøtilladelse sker på baggrund af ansøgning sendt via mail den 15. juli 2023 samt skema nr. 241432, version 1.

Afgørelsen om tillæg til miljøtilladelse af husdyrbruget Holkvej 7, 6900 Skjern meddeles på baggrund af, at Ringkøbing-Skjern Kommune vurderer, at ansøger har truffet de nødvendige foranstaltninger for at forebygge og begrænse forurening ved anvendelse af bedst tilgængelige teknik, og at husdyrbruget i øvrigt kan drives på stedet, uden at påvirke omgivelserne på en måde, som er uforenelig med hensynet til naboer, landskab, natur og miljø.

Husdyrbruget skal indrettes og drives som beskrevet i ansøgningen, samt supplerende oplysninger indkommet til Ringkøbing-Skjern Kommune i forbindelse med sagsbehandlingen med mindre vilkårene i miljøtilladelsen dateret 29. maj 2023 og dette tillæg samt generel lovgivning stiller skærpede krav.

Følgende vilkår fra den oprindelige miljøtilladelse dateret 29. maj 2023 falder bort/erstattes af nye vilkår i tillægget:

Vilkår 9 – Vedr. placering af den nye gyllebeholder, se de nye vilkår 6 og 7 i tillægget samt bilag 2.

Der gøres hermed opmærksom på, at dette tillæg til miljøtilladelsen ikke fritager fra krav om tilladelse, godkendelse, eller dispensation efter anden lovgivning, herunder Museumsloven. Eventuelt byggeri/ombygning må først påbegyndes, når der ligger en særskilt tilladelse til igangsættelse af byggeriet.

Forholdet til museumsloven

Der gøres opmærksom på, at sten og jorddiger, der er omfattet af bestemmelserne i Museumsloven §29a, ikke må beskadiges eller sløjfes uden dispensation fra Ringkøbing-Skjern Kommune.

Der foreligger særlige regler for jordbearbejdning omkring gravhøje bl.a. må der ikke foretages jordbehandling, gødes eller plantes (herunder også juletræer og lignende) inden for en afstand af 2 meter fra højens yderste kant jf. §29 f i museumsloven.

Information om diger og gravhøje kan findes på www.miljoportal.dk.

Vi anmoder om, at Ringkøbing-Skjern Kommune bliver orienteret, såfremt der sker ændringer i ejerforhold eller af driftsansvarlig.

Vilkår for tillæg til miljøtilladelsen

Konkrete bestemmelser i lovgivningen, som er generelt gældende for landbrug, er som hovedregel, ikke nævnt i dette tillæg til miljøtilladelsen. Tillægget meddeles på de nedenstående vilkår.

Generelt

- 1) Husdyrbruget skal placeres, indrettes og drives i overensstemmelse med de oplysninger, der fremgår af ansøgningen og med de eventuelle ændringer, der fremgår af tillægget til miljøtilladelsen.
- 2) Tillægget til miljøtilladelsen skal være udnyttet inden 6 år fra afgørelsen er meddelt. Hvis tillægget kun bliver delvist udnyttet bortfalder den del der ikke er udnyttet.
- 3) Udnyttelse anses for, at foreligge når byggeriet faktisk er afsluttet eller ved konstatering af, at det der er truffet afgørelse om, faktisk er gennemført. Se i øvrigt afsnit om udnyttelse, kontinuitet og revurdering i Formalia.
- 4) De vilkår, der vedrører driften, skal være kendt af de ansatte, der er beskæftiget med den pågældende del af driften.
- 5) Drifts-, indretnings-, eller bygningsmæssige ændringer, skal anmeldes til kommunen inden de påbegyndes. Kommunen vurderer, om de aktuelle planer for ændring kan ske indenfor rammerne af denne tillægsgodkendelse.

Ny gyllebeholder

- 6) Der må opføres en ny gyllebeholder på 2500 m³ øst for den eksisterende kyllingestald. Placeringen fremgår af bilag 1.
- 7) Gyllebeholderen må placeres 3,5 meter fra naboskel jf. bilag 2.

Formalia

Lovgrundlag

Tillægsgodkendelsen er givet på baggrund af husdyrbrugsloven, hvor krav efter VVM-direktivet, habitatdirektivet og IE-direktivet samt i et vist omfang regler fra miljøbeskyttelsesloven og planlovens landzoneregler varetages.

Tillægsgodkendelsen suppleres af generelle regler i husdyrgodkendelsesbekendtgørelsen og den generelle regulering i husdyrgødningsbekendtgørelsen.

Grundlaget for tillægsgodkendelsen var på godkendelsestidspunktet:

- Kommuneplan 2021-2033
- Husdyrbrugsloven, Lov om miljøgodkendelse m.v. af husdyrbrug nr. 1572 af 20. december 2006 senest ændret i bekendtgørelse af lov om husdyrbrug og anvendelse af gødning m.v. nr. 520 af 1. maj 2019
- Husdyrgodkendelsesbekendtgørelsen, bekendtgørelse om godkendelse og tilladelse m.v. af husdyrbrug nr. 443 af 26. april 2023
- Bekendtgørelse om miljøregulering af dyrehold og om opbevaring af gødning nr. 2243 af 29. november 2021 (Husdyrgødningsbekendtgørelsen)
- Bekendtgørelse om jordbrugsvirksomheders anvendelse af gødning nr. 1142 af 10. juli 2022 (gødningsanvendelsesbekendtgørelse).
- Bekendtgørelse af lov om naturbeskyttelse, nr. 1392 af 4. oktober 2022 (Naturbeskyttelsesloven).
- Bekendtgørelse om udpegning og administration af internationale naturbeskyttelsesområder samt beskyttelse af visse arter nr. 2091 af 12. november 2021
- Bekendtgørelse om affald, nr. 2512 af 10. december 2021 (Affaldsbekendtgørelsen).
- Bekendtgørelse om indretning, etablering og drift af olietanke, rørsystemer og pipelines nr. 1611 af 10. december 2015 (Olietankbekendtgørelsen).

Der gøres opmærksom på, at ansøger selv har ansvar for at indhente nødvendige godkendelser/tilladelser i henhold til anden lovgivning.

Høring og offentliggørelse

Udkastet til tillægsgodkendelsen har været i 2 ugers høring hos ansøger og den matrikulære nabo (matrikel nr. 4k Østerby, Bølling) fra den 28. august 2023 til den 11. september 2023.

I forbindelse med høringen er der ikke indkommet bemærkninger til det ansøgte.

Afgørelse om tillæg til miljøtilladelse vil blive offentliggjort den 18. september 2023 på Ringkøbing-Skjern Kommunes hjemmeside på www.rksk.dk/om-kommunen/annoncering/landbrug.

Klagevejledning

I henhold til Bekendtgørelse af lov om miljøgodkendelse m.v. af husdyrbrug kapitel 7, kan der klages over tillægget til miljøgodkendelsen af ansøgeren, Miljøministeriet, samt enhver, der må antages, at have en individuel væsentlig interesse i sagens udfald. Der kan desuden klages af de myndigheder og organisationer, der angivet i lovens § 85-87.

Ved klage, kan Miljø- og Fødevareklagenævnet bestemme, at klagen har opsættende virkning på udnyttelsen.

Udnyttelse af tillægget til miljøgodkendelsen i klageperioden og imens eventuel klage behandles, sker på eget ansvar.

Ansøgeren vil få besked, hvis der klages over afgørelsen.

For behandling af klager, der indbringes for nævnet, herunder anmodning om genoptagelse, betaler klager et gebyr på 900 kr. for privatpersoners og 1.800 kr. for virksomheders og organisationers vedkommende.

Klagegebyret tilbagebetales, hvis du får helt, eller delvis medhold i din klage, hvis den påklagede afgørelse ændres, eller ophæves, eller klagen afvises, som følge af overskredet frist, manglende klageberettigelse, eller fordi klagen ikke er omfattet af klagenævnets kompetence.

Ønskes afgørelsen prøvet ved domstolene, skal søgsmål ifølge § 90 i Bekendtgørelse af lov om miljøgodkendelse m.v. af husdyrbrug være anlagt inden 6 måneder efter, at sagen er offentliggjort.

Klagefristen er 4 uger og regnes fra datoen for offentliggørelsen. Klagen skal være modtaget og registreret senest den 16. oktober 2023.

Indsendelse af klage

Det er obligatorisk for klager, at bruge Miljø- og Fødevareklagenævnets digitale Klageportal, med mindre, du har fået en tilladelse fra Miljø- og Fødevareklagenævnet, der fritager dig for, at anvende den digitale Klageportal. I nedenstående tekst kan du se, hvordan du skal bruge den digitale Klageportal.

Digital Klageportal

Hvis du ønsker, at klage over denne afgørelse, kan du klage til Miljø- og Fødevareklagenævnet. Du klager via Klageportalen, som du finder på dette link: <https://naevneneshus.dk/start-din-klage/miljoe-og-foedevareklagenaevnet/>

Klagen sendes gennem Klageportalen til den myndighed, der har truffet afgørelsen. En klage er indgivet, når den er indsendt til Miljø- og Fødevareklagenævnet, og når du har indbetalt klagegebyret. Du betaler gebyret via elektronisk overførsel eller ved giroindbetaling.

Anmodning om fritagelse for indsendelse, via klageportal

Miljø- og Fødevareklagenævnet skal, som udgangspunkt, afvise en klage, der ikke er indsendt via Klageportalen. Hvis du ønsker, at blive fritaget for at bruge Klageportalen, skal du sende din klage og en begrundet anmodning til Ringkøbing-Skjern Kommune, Smed Sørensens Vej 1, 6950 Ringkøbing. Ringkøbing-Skjern Kommune videresender herefter anmodningen til Miljø- og Fødevareklagenævnet, som træffer afgørelse om, hvorvidt din anmodning kan imødekommes.

Hjælp til klage

Miljø- og Fødevareklagenævnet stiller i et vist omfang, en supportfunktion til rådighed ved oprettelse af en klage. Supportfunktionen kan kontaktes pr. tlf.: 7240 5600, eller på mail: nh@naevneneshus.dk. De kan kontaktes på følgende tidspunkter: man.-fre. 9.00-15.00.

Udnyttelse, kontinuitet og revurdering

En godkendelse efter § 16b i husdyrbrugsloven bortfalder, hvis den ikke er udnyttet inden 6 år efter at godkendelsen er meddelt. Godkendelsen anses for udnyttet, når byggeriet faktisk er afsluttet. Hvis der ikke foreligger et byggeri anses en godkendelse for udnyttet, når det konstateres, at det, der er truffet afgørelse om, faktisk er gennemført.

En udnyttet godkendelse kan bortfalde helt eller delvist, hvis den efterfølgende ikke har været udnyttet i 3 på hinanden følgende år. Udnyttelsen forudsætter at mindst 25 % af det godkendte produktionsareal udnyttes driftsmæssigt og at den driftsmæssige udnyttelse ikke på noget tidspunkt ophører i 3 på hinanden følgende år. Driftsmæssig udnyttelse kræver, at der er dyr på produktionsarealerne svarende til mindst 50 % af det mulige ifølge dyrevelfærdskravene.

På vegne af Teknik- og Miljøudvalget



Ivan Thesbjerg
Afdelingsleder
Land og Vand, Landbrug
Ringkøbing-Skjern Kommune



Julie Storm Stausholm
Sagsbehandler
Land og Vand, Landbrug
Ringkøbing-Skjern Kommune

Kopi af udkast til tillægget er sendt til:

Ansøger

Ejer af matrikel nr. 4k Østerby, Bølling

Kopi af tillægget til miljøtilladelsen er sendt til:

- Ringkøbing-Skjern museum, Arkæologisk Afdeling v/Torben Egebjerg, e-mail: post@arkvest.dk
- Rådet for Grøn Omstilling, 1208 København K, e-mail: husdyr@rgo.dk
- Dansk Ornitologisk Forening, e-mail: natur@dof.dk, ringkoebing-skjern@dof.dk
- Sundhedsstyrelsen, e-mail: senord@sst.dk
- Ferskvandsfiskeriforeningen for Danmark, Vormstrupvej 2, 7540 Haderup, e-mail: nb@ferskvandsfiskeriforeningen.dk
- Danmarks Naturfredningsforenings Lokalkomité for Ringkøbing-Skjern Kommune, e-mail: dnringkoebing-skjern-sager@dn.dk
- Danmarks Sportsfiskerforbund, Skyttevej 4, 7182 Bredsten, e-mail: post@sportsfiskerforbundet.dk
- Danmarks Sportsfiskerforbund, e-mail: lbt@sportsfiskerforbundet.dk
- Friluftsrådet Midt-Vest, e-mail: midtvestjylland@friluftsraadet.dk
- Foreningen Greenpeace Danmark: info.dk@greenpeace.org

Miljøvurderingen

I henhold til husdyrgodkendelsesbekendtgørelsen skal Kommunalbestyrelsen ved afgørelsen om godkendelse efter § 16 b i husdyrbrugloven vurdere, om den ansøgte etablering, udvidelse eller ændring af husdyrbruget kan indebære væsentlig virkning på miljøet, herunder i forhold til omgivelsernes sårbarhed og kvalitet, i forhold til navnlig

- 1) landskabelige værdier,
- 2) natur med dens bestande af vilde planter og dyr og deres levesteder, herunder områder, der er beskyttet mod tilstandsændringer eller fredet, udpeget som internationalt naturbeskyttelsesområde eller udpeget som særlig sårbart over for næringsstofpåvirkning,
- 3) jord, grundvand og overfladevand, og
- 4) lugt-, støj-, rystelses-, støv-, flue-, transport- og lysgener, uhygiejniske forhold, affaldsproduktion m.v.

Kommunalbestyrelsen skal ved vurderingen inddrage alle etableringer, udvidelser og ændringer af husdyrbruget, der er godkendt, tilladt eller afgjort efter anmeldelse inden for de seneste 8 år før kommunalbestyrelsens afgørelse.

Erhvervsmæssigt nødvendig for ejendommens drift som landbrugsejendom.

Ansøgningen omfatter justeret placering af en ny gyllebeholder der tidligere er blevet godkendt i miljøtilladelsen af 29. maj 2023. Gyllebeholderen flyttes tættere på naboskel, end der blev givet dispensation til. Gyllebeholderen opføres i tilknytning til de eksisterende bygninger på ejendommen.

Ringkøbing-Skjern Kommune vurderer, at den nye gyllebeholder er erhvervsmæssig nødvendig for ejendommens drift som landbrugsejendom.

Beskrivelse af husdyrbruget

Der sker ikke ændringer i de staldanlæg der tidligere er godkendt i miljøtilladelsen.

De godkendte staldanlæg:

Stalde og produktioner Ansøgt drift						
Staldnavn	Staldstørrelse m ²	Ventilation	Kildehøjde	Dyretype og staldsystem		Produktionsareal m ²
Kyllingehus	2099	Mekanisk ventilation	6 m	(#565256) Kyllinger, Skrabekyllinger	0	1900
Slagtekalvestald	2427	Naturlig ventilation	3 m	(#565370) Kalve, (under 6 mdr.). Dybstrøelse	0	885
				(#565257) Ammekøer, slagtekalve (over 6 mdr.). Dybstrøelse	0	885
NY kalvestald	1072	Naturlig ventilation	3 m	(#565258) Kalve, (under 6 mdr.). Dybstrøelse	0	700
Sum						4370

Gødningsopbevaringsanlæg

Ansøger vil opføre en ny gyllebeholder med en kapacitet på 2500 m³. Det er for at få gyllen tættere på udbringningsarealerne, hvor ansøger ejer ca. 80 ha. Arealerne ligger omkring ejendommen på Holkvej 7, 6900 Skjern. Der er brug for ca. 2500 m³ gylle for at kunne dække behovet for gødning på de 80 ha.

Den nye gyllebeholder bliver ca. 24 m i diameter og 5-6 meter høj inklusiv teltoverdækning. Den placeres øst for kyllingehuset. I miljøtilladelsen af 29. maj 2023 blev der meddelt dispensation til, at gyllebeholderen måtte opføres 7 meter fra naboskel. Det har efterfølgende vist sig, at den valgte placering er uhensigtsmæssig.

Fjerkræslagteriet har gjort opmærksom på, at den nye gyllebeholder og kyllingestalden ligger for tæt på hinanden. Der er for kort afstand mellem dyrene og den urene biomasse i opbevaringslageret, hvilket får betydning for smittebeskyttelsen på ejendommen. Derudover giver det logistiske udfordringer i forhold til indfangning af dyrene, hvis afstanden mellem gyllebeholder og kyllingestald ikke øges.

Med dette tillæg ansøges derfor om justeret placering af den nye gyllebeholder 3,5 meter fra naboskel. Det vil give en større afstand mellem beholderen og kyllingestalden.

Nedenstående blev godkendt i miljøtilladelsen af 29. maj 2023.

Opbevaringslagre					
Navn	Lagertype	Yderligere oplysninger	Bedste tilgængelige opbevaringsteknik	Dimension	Areal (m ²)
Ansøgt drift					
Mødding NY	Fast				150
Gylletank	Flydende				113
Ny Gylletank	Flydende			6 x 23 m eller 5 x 25 m	536
Nudrift					
Gylletank	Flydende				113
Møddingsplads GL.	Fast				1163
8 års drift					
Gylletank	Flydende				113
Møddingsplads GL.	Fast				1163
Gødningsandele					
Lagernavn	Gødningstype	Øvrige oplysninger			Areal (m ²)
Ansøgt drift					
Mødding NY	Kvæg, heste, får og geder				150
Nudrift - Ingen data					
8 års drift - Ingen data					

Opbevaringsanlæg med miljøteknologi

Den nye gyllebeholder etableres med teltoverdækning, så den kan modtage returgylle fra biogasanlægget.

Opbevaringslagre med miljøteknologi		
Lagernavn	Beskrivelse af miljøteknologi	NH ₃ -N effekt (%)
Ansøgt drift		
Ny Gylletank	Teltoverdækning på gylletank	50,0
Nudrift - Ingen data		
8 års drift - Ingen data		

Lagerregnskab og opbevaringskapacitet

Der er ingen ændringer i husdyrbrugets fremtidige opbevaringskapacitet i forhold til den tidligere meddelte miljøtilladelse, da størrelsen af den nye gyllebeholder forbliver den samme.

Lokalisering

Forbudszoner

Indenfor forbudszonerne må der ikke etableres nybyggeri (husdyranlæg og gødnings- og ensilageopbevaringsanlæg) eller udvidelser/ændringer i eksisterende bygninger, der medfører forøget forurening.

Den nye gyllebeholder etableres udenfor nedenstående forbudszoner. Alle afstandskrav er overholdt.

Område	Afstandskrav	Afstand målet fra nybyggeri/bygning, hvor ændringen eller udvidelsen sker
By - og sommerhuszoner	50 meter	4,4 km og 5,5 km
Lokalplanområder	50 meter	924 m
Nabobeboelsesbygninger	50 meter	188 m
Afstand til kategori 1-natur og kategori 2-natur	10 meter	4,8 km

Afstandskrav

Til husdyranlæg generelt (stald, opbevaringslager og/eller ensilage- opbevaringsanlæg) er der faste afstandskrav for at beskytte imod forurening eller væsentlige gener fra anlæggene.

Afstandskravene gælder kun for nybyggeri, og eksisterende anlæg er derfor ikke omfattet af bestemmelsen.

Type	Afstandskrav (m)	Mindste afstand til beholder (m)
Vandforsyning til < 10 ejendomme	25	> 25 meter
Vandforsyning til > 10 ejendomme	50	> 50 meter
Vandløb, dræn og søer *1	100	110 meter
Offentlig vej, privat fællesvej	15	> 15 meter
Levnedsmiddelvirksomhed	25	> 25 meter
Beboelse på samme ejendom	15	> 15 meter
Naboskel	30	3,5 meter

*1 Fra åbne vandløb og til søer med et areal, der er større end 100 m² skal der være mere end 100 meter til opbevaringsanlæg for flydende husdyrgødning.

Placeringen af den nye gyllebeholder kan ikke overholde afstandskravet til naboskel. Ansøger har i ansøgning om tillæg til miljøtilladelsen redegjort for dette og skriver følgende:

Alle afstande er overholdt med undtagelse af afstand til naboskel. Gyllebeholderen ønskes placeret 3,5 meter fra naboskel. Der ansøges derfor om dispensation fra naboskel i dette tillæg til miljøtilladelsen.

Valget af placeringen for gyllebeholderen er begrundet med følgende:

- *Den holder 100 meters afstand til Kirke Å, som ligger øst/sydøst for ejendommen.*
- *Den placeres længst væk fra nærmeste nabo, i forhold til alternativ placering, for at mindske lugtgener.*
- *Gyllen kan leveres på ejendommen tæt på udbringningsarealerne, hvor det i nudriften leveres på andre adresser.*
- *Ved denne placering kommer gyllebeholderen ikke til at tage plads på en mark.*
- *Biogasanlægget som leverer gylle til gyllebeholderen, skal ikke køre igennem ejendommen i forhold til smittebeskyttelse, men har let adgang til gyllen på den valgte placering.*
- *Naboskellet er et skel til en nabomark. Der er derved ikke beboelse på nabomatriklen – kun markdrift. Ansøger har forhørt sig hos ejer af nabomatriklen, som ikke har problemer med opførsel af en gyllebeholder tæt på naboskel.*

Af Ringkøbing-Skjern Kommunes miljøtilladelse dateret 29. maj 2023 fremgår nedenstående:

Alternativ placering af gylletanken kunne være, som vist på figur 4. Dog ser vi flere problemer med denne placering. Den vil komme tættere på nærmeste nabo. Derudover vil den skulle ligge på den mark der ligger nord for ejendommen, og tage plads på denne, som vil gå fra markdriften. Derudover vil ammoniakudledningen til søen nord for ejendommen forøges væsentligt, hvilket ikke er gunstigt for vandmiljøet. Derudover skal biogasanlægget køre ned igennem ejendommen for at levere den afgassede gylle, hvor nu, kan man holde dem oppe i den ene ende af ejendommen. Derfor er valgte placering øst for kyllingehuset bedste placering, på trods af manglende afstand til naboskel.



Ringkøbing-Skjern Kommune vurderer på baggrund af ovenstående argumentation, at det vil være den mest optimale placering af en ny gylletank på ejendommen. Derfor vil der i dette tilfælde kunne meddeles dispensation. Da de lovpligtige afstandskrav er overholdt, på nær afstand til naboskel, vurderes anlægget derfor, placeringsmæssigt, ikke at give væsentlige gener for omgivelserne eller væsentlig risiko for forurening.

Ringkøbing-Skjern Kommunes bemærkninger og vurdering i forhold til ny placering:

De lovpligtige afstandskrav er overholdt, dog med undtagelse af §8 stk. 7, afstand til naboskel på 30 meter.

Der kan dispenseres fra dette afstandskrav, hvis det kan sikres med vilkår, at der ikke opstår forurening eller væsentlige gener.

Den valgte placering af den nye gyllebeholder betyder, at afstandskravet til naboskel på 30 meter ikke kan opretholdes. Fra beholderens kant til naboskel vil der være 3,5 meter.

Ringkøbing-Skjern Kommune vurderer, at der kan meddeles dispensation fra afstandskravet, idet nabomatriklen er en mark i omdrift uden beboelse. Ejer af matrikel nr. 4k, Østerby, Bølling har tilkendegivet, at han ikke har noget imod, at der opføres en ny gyllebeholder 3,5 meter fra hans skel. Der er i forbindelse med udarbejdelse af dette tillæg medsendt naboerklæring i forhold til ovenstående.

På den baggrund er det Ringkøbing-Skjern kommunes vurdering, at der ikke opstår forurening eller væsentlige gener ved at reducere afstandskravet til naboskel fra 30 meter til 3,5 meter.

I henhold til §9, stk. 3 i Lov om miljøgodkendelse mv. af husdyrbrug meddeles der derfor i denne tillægsgodkendelse dispensation til et reduceret afstandskrav til 3,5 meter fra den nye gyllebeholder til naboskel (matrikel nr. 4k, Østerby, Bølling).

Da de lovpligtige afstandskrav er overholdt, med undtagelse af afstand til naboskel, der meddelelse dispensation til, vurderes beholderen derfor, placeringsmæssigt, ikke at give væsentlige gener for omgivelserne eller væsentlig risiko for forurening.

Afstand fra beholdere til vandløb

Ringkøbing-Skjern Kommune har i miljøtilladelsen af 29. maj 2023 lavet følgende vurdering:

Der ligger et vandløb vest for husdyrbruget. På kortet nedenfor ses vandløbet, placeringen af to beholdere og den korteste afstand derimellem. Afstanden fra den lille beholder til vandløbet måles på kortet til 104 meter. Afstanden fra den nye gyllebeholder til vandløbet måles til 118 meter.

På kortet ses et helt lige vandløb. Men vandløbet er for nylig blevet genslynget og løber nu i et bugtet forløb igennem landskabet. Det har resulteret i, at der reelt er en større afstand mellem beholdere og vandløb end angivet her i teksten og på nedenstående kort. Afstandskravet om 100 m til vandløb kan derfor overholdes, og der stilles ikke vilkår om montering af alarmer.



I dette tillæg til miljøtilladelsen rykkes den nye gyllebeholder 3,5 meter tættere på naboskel og derved også tættere på vandløb (110 meter). Dog vil gyllebeholderen stadig kunne overholde afstandskravet om 100 meter til vandløb. Derfor ændrer Ringkøbing-Skjern Kommune ikke ovenstående vurdering.

Beskyttelseslinjer

Naturbeskyttelseslovens bestemmelser om bygge- og beskyttelseslinjer skal sikre, at de nærmeste omgivelser ved søer og åer samt omkring fortidsminder, skove og kirker friholdes for bebyggelse eller andre væsentlige landskabelige indgreb.

Der er ved behandlingen af sagen taget stilling til nedenstående beskyttelseslinjer, og det er med X angivet, om nybyggeri på ejendommen ligger indenfor eller udenfor linjerne.

Beskyttelseslinje	Indenfor (x)	Udenfor (x)	Beskyttelseslinje	Indenfor (x)	Udenfor (x)
Klitfredede arealer		X	Skove		X
Strand		X	Fortidsminder		X
Søer		X	Kirker		X
Vandløb		X			

Det er på baggrund af ovenstående Ringkøbing-Skjern Kommunes vurdering, at husdyrbrugets nye gyllebeholder ikke er i modstrid med de hensyn, der skal tages i forhold til ovennævnte emner.

Samlet vurdering af lokalisering

Idet den nye gyllebeholder ligger udenfor forbudszoner, alle afstandskrav er overholdt (med undtagelse af afstand til naboskel) og anlæggets placering ikke er i strid med beskyttelseslinjer, er det Ringkøbing-Skjern kommunes vurdering, at gyllebeholderen ikke placeringsmæssigt vil give anledning til væsentlige gener for omgivelserne eller væsentlig risiko for forurening.

Beplantning:

I miljøtilladelsen er lavet nedenstående vurdering af landskab og beplantning:

Landskabet fremstår som et åbent landskab med marker i omdrift. De er adskilt med eksisterende læhegn og punktbeplantninger der bryder indsigtslinjerne til ejendommene i området.

Beplantning udgør et betydningsfuldt element ved at relatere et bygningsanlæg til landskabet og visuelt binde det til jordoverfladen og skabe et harmonisk anlæg.

Især beplantningen op til og omkring bygningerne har betydning for helhedsbilledet i forhold til omgivelser og landskabet. Sammen med stillingtagen til materialer og farver er beplantning vigtigt for staldanlægs miljø ude og inde samt for den visuelle opfattelse af byggeriet i sig selv og i tilknytning til dets omgivelser.

Den nye gyllebeholder placeres 335 meter fra Toftevej. Billedet nedenfor er taget fra Toftevej og viser indkig til ejendommen fra syd. Gyllebeholderen kommer til at ligge mellem den eksisterende bygningsmasse og læhegnet mod øst. Læhegnet strækker sig fra Toftevej og op forbi ejendommen. Det skærmer for indkig til den nye beholder når man kører fra øst mod vest på Toftevej. Sammen med punktbeplantninger afskærmer læhegnet også, så naboer øst for ejendommen ikke har direkte indkig til beholderen. Derudover er der beplantning på bagsiden af ejendommen som skaber en baggrund gyllebeholderen ses på imod. Det vurderes derfor ikke nødvendigt at etablere yderligere beplantning.

Det nye staldafsnit til kalve etableres mellem den eksisterende slagtekalvestald og maskinhus. Den placeres derfor både i tilknytning til eksisterende bygningsmasse og bag kyllingehus og slagtekalvestald. Det nye staldbyggeri vil derfor ikke kunne ses fra Toftevej.

Den nye silo bliver 10 meter høj og placeres i tilknytning til de eksisterende siloer på ejendommen. Den bliver ikke højere end de eksisterende og vil ligesom gyllebeholderen ses på en baggrund af eksisterende beplantning. Derudover vil kun den øverste del af siloen kunne ses fra Toftevej, fordi den placeres bag staldanlægget. I forhold til nærmeste nabo med vest placeres siloen 40 meter fra naboskel og indkigsmæssigt bag de to eksisterende siloer af samme størrelse og type.



Kort og billede: Indkig til siloerne fra Hølkvej 5, nærmeste nabo vest for husdyrbruget.

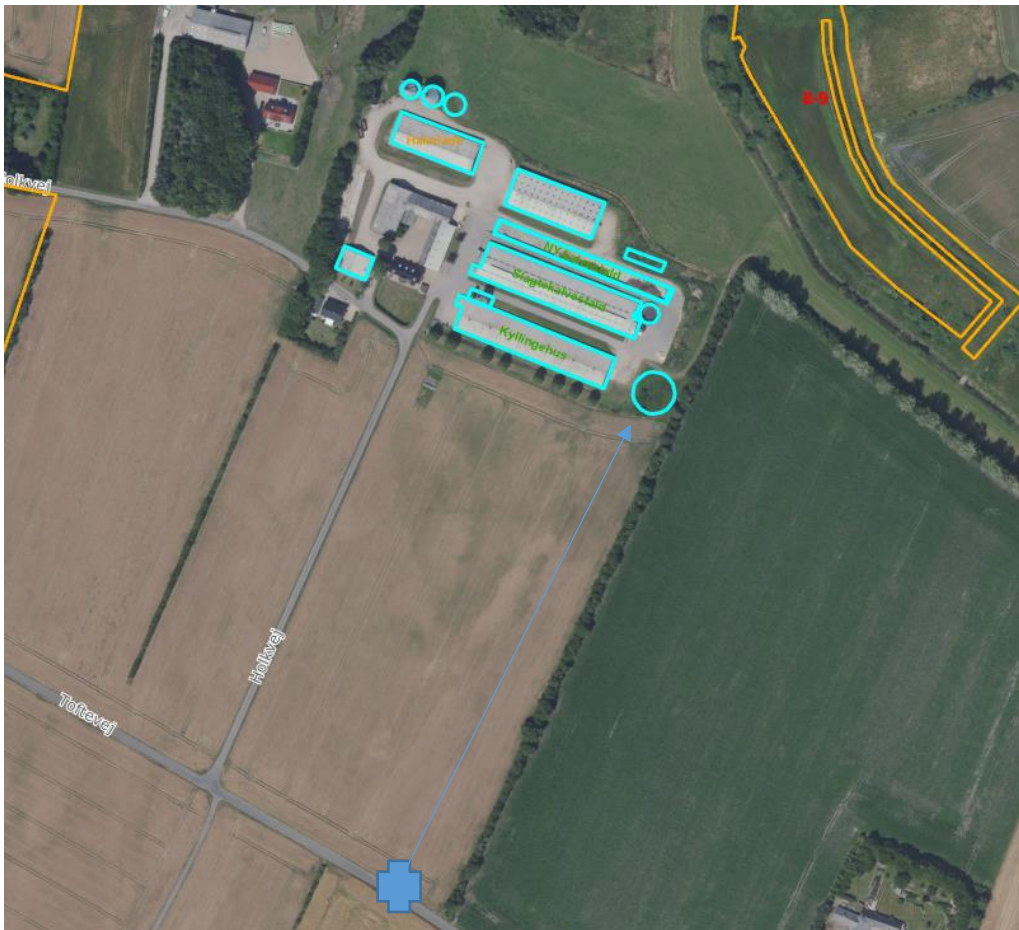

Kort og billede: Indkig til ejendommen fra Toftevej. Blåt kryds viser en bil på vejen og cirklen viser placeringen af den nye gyllebeholder.

Af hensyn til landskabets nuværende udseende og beplantningsstrukturer omkring husdyrbrugets anlæg bør beplantning omkring anlægget bibeholdes som det er på ansøgningstidspunktet. Ringkøbing-Skjern

Kommune finder det ikke nødvendigt, at etablere ny beplantning i forbindelse med denne udvidelse af anlægget.

Ændringer i forhold til oplysninger givet i miljøtilladelsen:

Det eksisterende læhegn mod øst består af 3 rækker træer. Én række træer står i skel og på hver sin side af skellet står yderligere én række træer. Ansøger og lodsejer på nabomatriklen ejer hver især den ene række træer, der står på deres respektive matrikler. I forbindelse med tankens opførelse er ansøger nødt til, at fælde den række træer der står på hans matrikel, men rækken i skel og rækken på nabomatriklen bevares. Dvs. gyllebeholderen fremover vil være afskærmet med to rækker træer.

Under etablering af tanken vil det være nødvendigt, at man kan køre hele vejen rundt om området. Men når gyllebeholderen er etableret vil det ikke være nødvendigt, at kunne køre rundt om den. Derfor vil det evt. være muligt at genplante den 3. række træer, dog forudsat at de ikke kommer til at stå for tæt på tanken. I forhold til udførelse af beholderkontrol må der ikke være træer direkte op ad en gyllebeholder.

Genplantning af den tredje række træer vil derfor afhænge af afstanden mellem beholder og skel samt terræn og jordpåfyldning ind mod tanken.

Samlet set vurderes, at det ikke vil se anderledes ud, i forhold til vurderingerne i miljøtilladelsen, idet de to østlige rækker i læhegnet forbliver intakte. Såfremt tredje række træer kan genplantes vil landskabet fremstå som før etablering af tanken.

Samlet vurdering af påvirkningen af landskab

Det er på baggrund af ovenstående Ringkøbing-Skjern Kommunes samlede vurdering, at det ansøgte husdyrbrug ikke er i modstrid med ønsket om at bevare det åbne landskab og beskytte de landskabelige hensyn, der er beskrevet i kommuneplanens retningslinjer for udviklingen af Ringkøbing-Skjern Kommune. Husdyrbruget vurderes således, hverken at skæmme landskabet, have synlige langtrækkende konsekvenser for landskabet, eller på anden vis påvirke de landskabelige værdier væsentligt.

Konklusion

Idet de lovpligtige afstandskrav og beskyttelsesniveauer er overholdt, vurderer Ringkøbing-Skjern Kommune at:

Den justerede placering af gyllebeholderen 3,5 meter fra naboskel kan tillades, idet ændringen og det samlede husdyrbrug ikke vil medføre en væsentlig genepåvirkning af naboer, Kategori 1-, 2- og 3-Natur samt landskabelige værdier og kulturmiljøer.

Derudover er det vurderet, at ændringen og det samlede husdyrbrug ikke vil medføre en væsentlig påvirkning af § 3-områder, eller andre naturområder som er beskyttet mod tilstandsændring, fredet, udpeget som internationalt naturbeskyttelsesområde, eller særlig sårbar overfor næringsstofpåvirkning.

Endvidere er det vurderet, at det ansøgte projekt og det samlede husdyrbrug ikke vil have væsentlig virkning på de bestande af vilde planter, dyr (herunder Bilag IV-arter), eller deres levesteder, som de ovennævnte områder er udpeget på baggrund af.

Der anvendes den bedst tilgængelige teknik, til at forebygge og begrænse eventuel forurening.

Bilag 1: Situationsplan

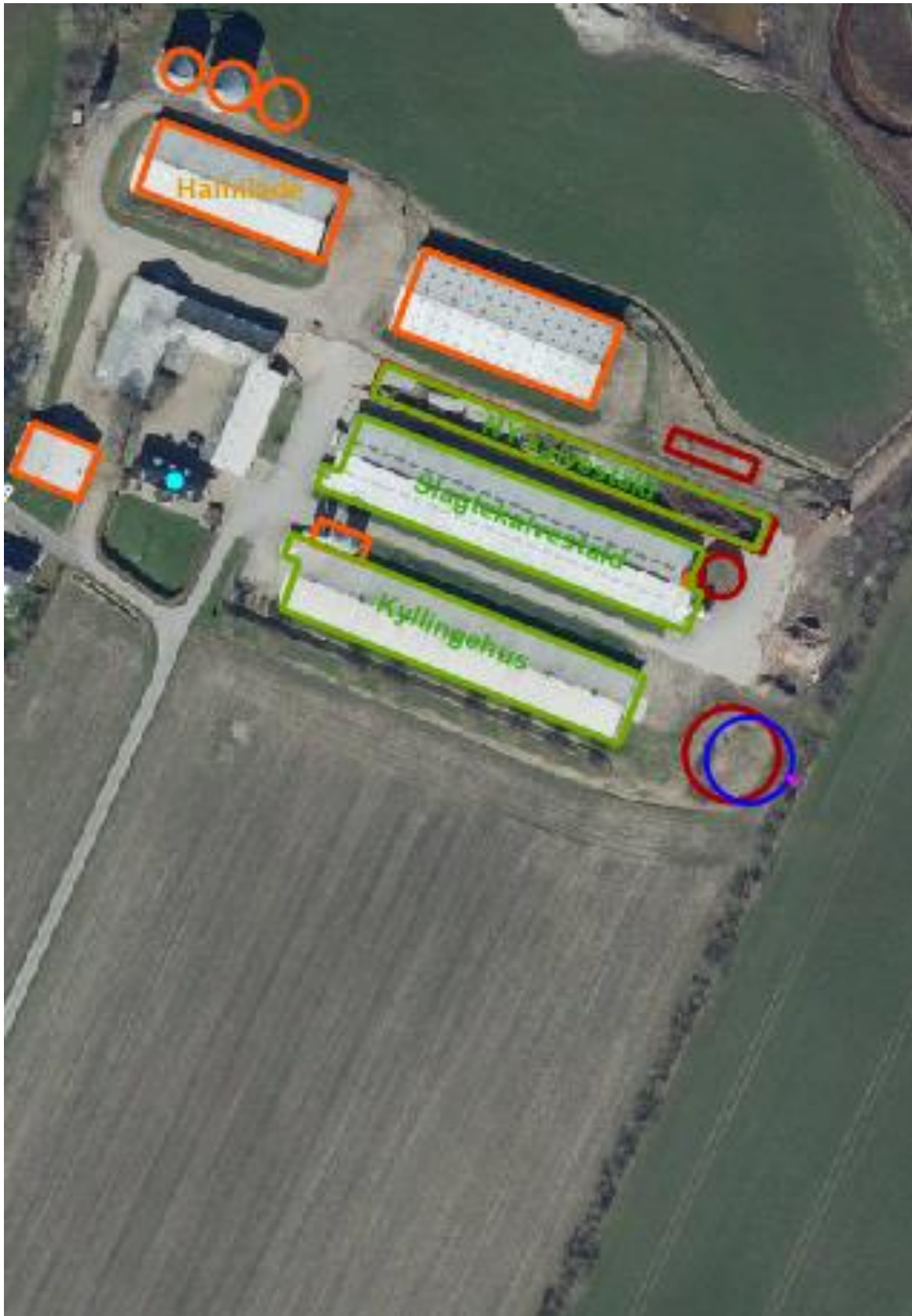

Bilag 2: Justeret placering af gyllebeholderen



Kort: Den blå cirkel viser justeret placering af gyllebeholderen tættere på naboskel (3.5 meter)

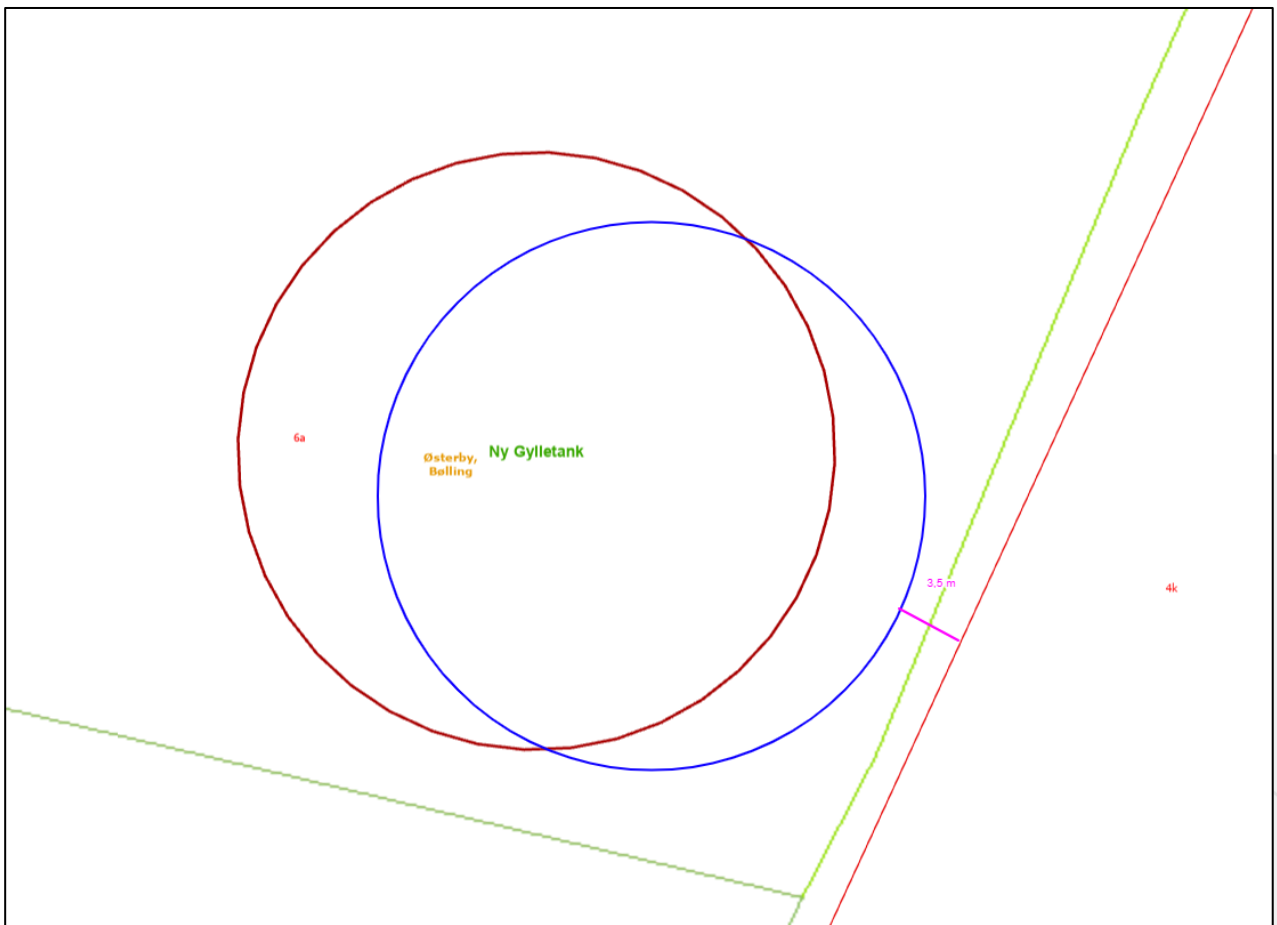

Bilag 3: Eksisterende beplantning

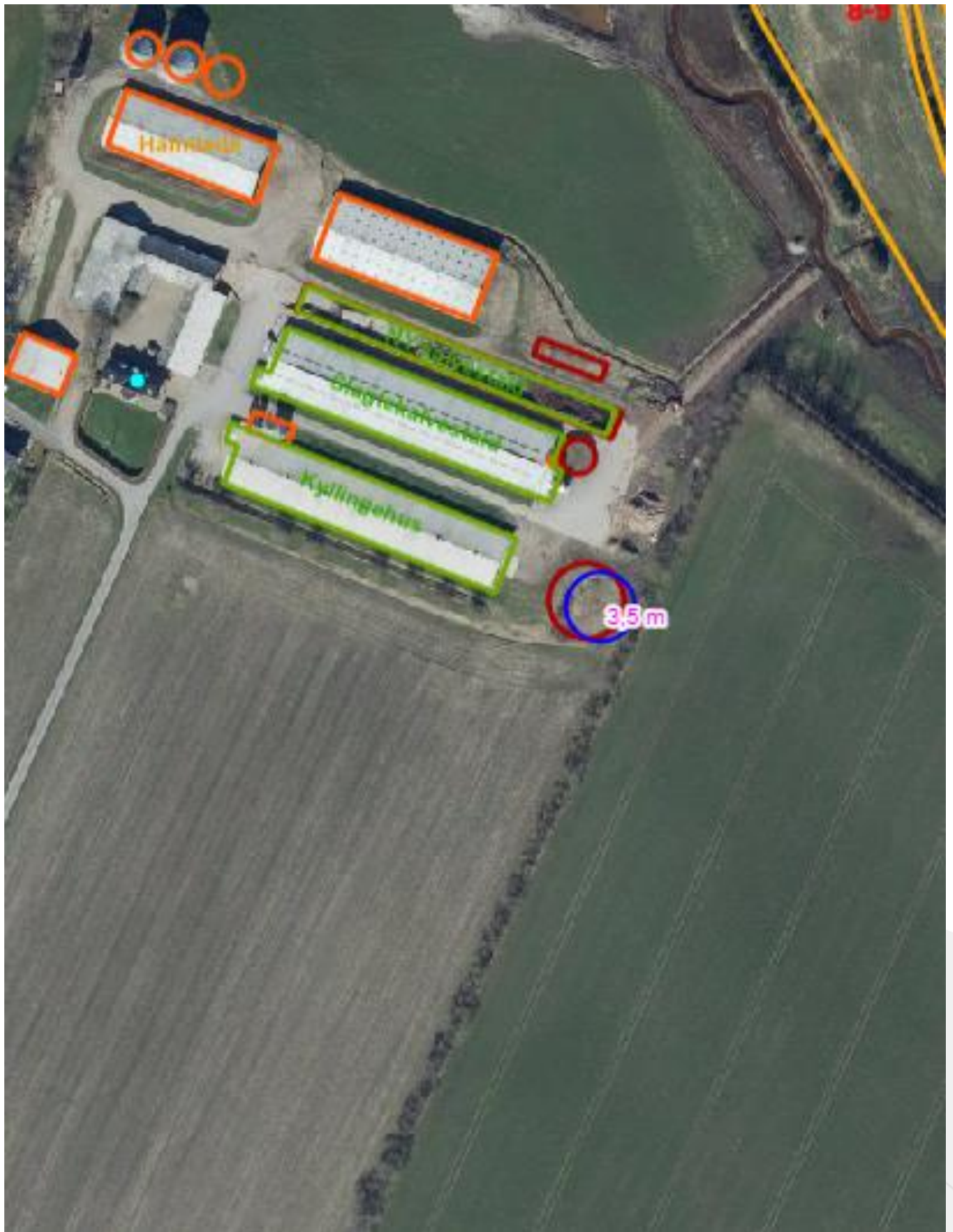

Bilag 4: Ændring i forhold til oprindelig miljøtilladelse

Godkendelser/tillæg	Anlægs-mæssige ændringer	Opført/udnyttet Frist
Dette tillæg nr. 1 til miljøtilladelse	Opførelse af en ny gyllebeholder på 2500 m ³ med teltoverdækning 3,5 meter fra naboskel	Afstanden til naboskel er ændret med tillæg nr. 1
Ansøgt § 16b miljøtilladelse dateret 29. maj 2023	Opførelse af en ny gyllebeholder på 2500 m ³ med teltoverdækning 7 meter fra naboskel	Ikke udnyttet

Bilag 5: Nabohøring

Der er foretaget en nabohøring. Ejer af nabomatriklen er blevet hørt i forbindelse med tillæg nr. 1 til miljøtilladelsen.

