



Svendborg
Kommune

Stephanie Hüffer Landwirtschaft

c/o Landbrugsrådgivning Syd
v/ Frank Schrøde
Rådhusstræde 2
6240 Løgumkloster

Miljø og Teknik
Klima Natur og Miljø
Team Landbrug

19. februar 2024

Afgørelse om ikke-godkendelsespligt ved anmeldelse af skift mellem dyretyper på Vestergård, Vesterskovsvej 33, 5960 Marstal, CVR 37727946.

Svendborg Kommune har den 30. november 2023 modtaget anmeldelse om skift mellem dyretyper, på ejendommen Vestergård, Vesterskovsvej 33, 5960 Marstal, i forbindelse med ejerskifte og ønske om ændret dyrehold.

Svendborg Kommune skal med denne afgørelse vurdere, om ændringen kræver godkendelse efter §§ 16 a eller 16 b i husdyrbrugloven¹, eller om anmeldelsen kan behandles som en anmeldelse i henhold til §15 i husdyrgodkendelsesbekendtgørelsen².

Svendborg Kommune opfordrer alle til at skrive sikkert via Digital post. Derfor bør du aldrig sende fortrolige personhenførbare oplysninger (CPRnr. helbreds- og økonomiske oplysninger) i en almindelig mail. Læs mere: <https://www.svendborg.dk/om-kommunen/digital-post-og-selvbetjening>



Figur 1: Vestergård, Vesterskovsvej 33, 5960 Marstal, Ærø.



Åbningstider:

Mandag-onsdag	Kl. 09.00-15.00
Torsdag	Kl. 10.00-16.30
Fredag	Kl. 09.00-14.00

¹ Lovbekendtgørelse nr. 520 af 1. maj 2019: Lov om husdyrbrug og anvendelse af gødning.

² Bekendtgørelse nr. 433 af 26. april 2023: Bekendtgørelse om godkendelse og tilladelse m.v. af husdyrbrug.



Afgørelse

Svendborg Kommune har truffet afgørelse om, at skift mellem dyretyper kan anmeldes i henhold til §15 i husdyrgodkendelsesbekendtgørelsen, og dermed ikke kræver miljøgodkendelse eller tilladelse efter §§16a eller 16b i husdyrbrugloven.

Efter meddelelse af denne afgørelse, er det tilladte dyrehold på Vestergård, Vesterskovsvej 33, 5960 Marstal, dét som fremgår af Tabel 1 og ejendommens vilkår fremgår af Bilag 2.

Tabel 1: Tilladt dyrehold på Vestergård, Vesterskovsvej 33, 5960 Marstal.

Dyretype	Antal dyr	DE
Årsheste <300 kg	1	0,2
Årsheste 500-700 kg	185	80,5
I alt		80,7

Der er i vedlagte Bilag 1: Vurdering af det ansøgte dyrehold i henhold til anmeldeordningens §15 - skift mellem dyretyper udarbejdet en redegørelse for Svendborg Kommunes afgørelse.

Udnyttelsesfrist og bortfald

Afgørelsen bortfalder, hvis den ikke er udnyttet inden 6 år efter at den er meddelt, jf. §58, stk. 1 i husdyrgodkendelsesbekendtgørelsen.

I dette tilfælde gælder, at afgørelsen anses for at være udnyttet når der produceres minimum 25 procent af det tilladte dyrehold, omregnet til dyreenheder³, jf. §60, stk. 3 i husdyrgodkendelsesbekendtgørelsen.

Hvis en afgørelse, der **har** været udnyttet, efterfølgende ikke udnyttes helt eller delvist i tre på hinanden følgende år, vil den del af afgørelsen, der ikke er udnyttet de seneste tre år bortfalde, jf. §60, stk. 1 i husdyrgodkendelsesbekendtgørelsen.

Nabohøring

Der er i forbindelse med behandlingen af ansøgningen foretaget en høring af de naboer, for hvem ændringerne vurderes ikke at have underordnet betydning.

Der er indkommet 1 høringssvar, med bemærkninger til hegn og gyllebeholdere.

Offentliggørelse

Afgørelsen offentliggøres på Miljøstyrelsens hjemmeside, Digital Miljø Administration [<https://dma.mst.dk/>].

Klagevejledning

Denne afgørelse kan påklages til Miljø- og Fødevarerklagenævnet, jf. §76 i husdyrbrugloven. Se klagevejledning i Bilag 3.

Klagen skal indgå senest 4 uger efter at afgørelsen om ikke-godkendelsespligt er meddelt jf. § 79 i husdyrbrugloven. **Klagefristen er den 18. marts 2024.**

³ Dyreenheder skal omregnes efter de omregningsfaktorer der var gældende på tidspunktet for afgørelsen.

Søgsmål

Ønskes afgørelsen prøvet ved domstolene efter §90 i husdyrbrugloven, skal sagen være anlagt senest 6 måneder efter, at afgørelsen er meddelt. **Fristen for at anlægge søgsmål er den 19. august 2024.**

Venlig hilsen

Anne Madsen
Agronom

Følgende orienteres om afgørelsen:

- Ansøger og ejer: Stephanie Hüffer Landwirtschaft, % Landbrugsrådgivning Syd v/Frank Schrøder, Rådhusstræde 2, 6240 Løgumkloster.
- Ansøgers konsulent: Birgitte Madsen fra *velas A/S.
- Klageberettigede myndigheder og foreninger
 - o Danmarks Naturfredningsforening, dn@dn.dk
- Parter/orienterede naboer
 - o Matrikulære naboer jf. **Error! Reference source not found.:**

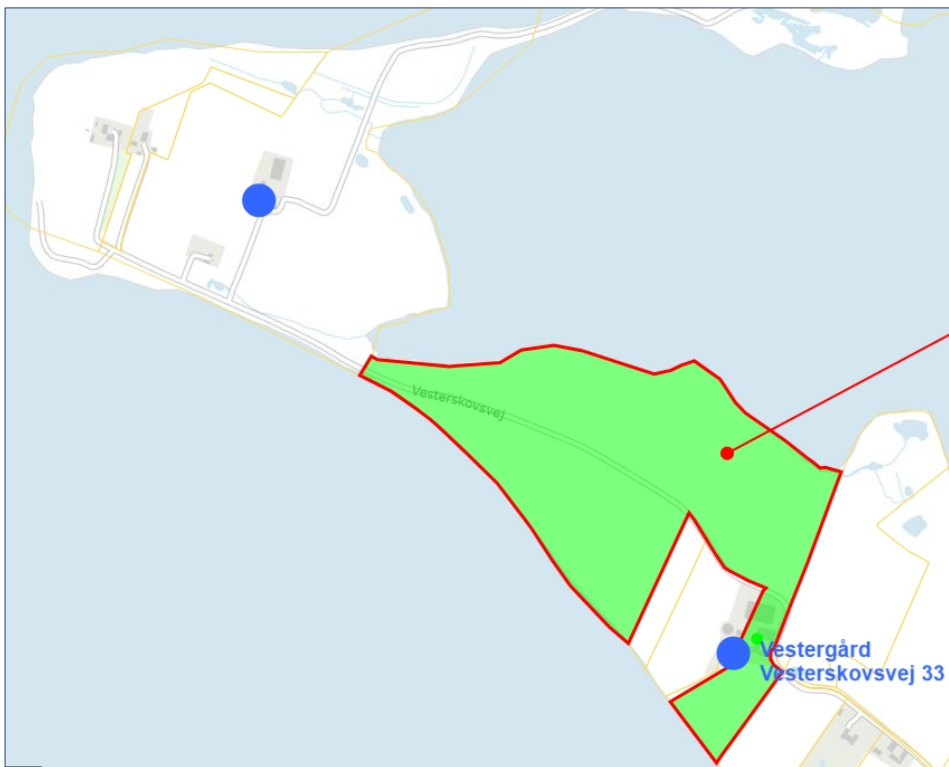

Figur 2: Vestergård med tilstødende matrikler, hvoraf dem med blå prik orienteres om afgørelsen.

Brugerbetaling

Kommunen kan ikke opkræve brugerbetaling for sagsbehandling efter anmeldeordningerne, da de ikke er omfattet af brugerbetalingsbekendtgørelsens⁴ §1.

⁴ BEK nr. 1519 af 29.6.2021: Bekendtgørelse om brugerbetaling for godkendelse m.v. og tilsyn efter lov om miljøbeskyttelse og lov om husdyrbrug og anvendelse af gødning m.v..

Bilag 1: Vurdering af det ansøgte dyrehold i henhold til anmeldteordningens §15 - skift mellem dyretyper

Lovgrundlag

For husdyrbrug der ikke er godkendt eller tilladt efter §§16a eller 16b i husdyrbrugloven, er det muligt at ansøge om skift mellem dyretyper, som det fremgår af husdyrgodkendelsesbekendtgørelsens §15 [Bilag 4: Lovgrundlag].

Så frem det anmeldte overholder husdyrgodkendelsesbekendtgørelsens §§10-19 samt §§6-8 jf. §9 i husdyrbrugloven⁵, kan der træffes afgørelse efter husdyrgodkendelsesbekendtgørelsens §20, stk. 4, hvis betingelserne i bekendtgørelsens §15, stk. 2-10 er opfyldt. Alternativt skal husdyrbruget tillades efter husdyrbruglovens §16b eller godkendes efter §16a.

Nudrift

I forbindelse med anmeldelse af skift mellem dyretyper skal husdyrbrugets nudrift fastlægges. Husdyrproduktionen på Vestergård, Vesterskovsvej 33, 5960 Marstal fik den 31. marts 2011 en §11-miljøgodkendelse til 162,9 dyreenheder, som det fremgår af Tabel 2.

Tabel 2: Nudrift, godkendt i §11-miljøgodkendelse fra marts 2011.

Nudrift	Dyreart	Vægt/ aldersgrænse	Antal årssdyr	DE
	Årskøer	Jersey	136	154,6
	Kvier	23,5-25 mdr	10	4,9
	Småkalve	0 – 2,5 mdr	13	2,3
	Heste	< 300 kg	1	0,2
	Heste	500-700 kg	2	0,9
	Dyreenheder i alt			162,9

Ansøgt drift

Grundet ejerskifte, ønskes det tilladte dyrehold ændret fra primært kvæghold til rent hestehold, som det fremgår af Tabel 3.

Tabel 3: Ansøgt drift.

Ansøgt drift	Dyreart	Vægt/ aldersgrænse	Antal årssdyr	DE
	Heste	< 300 kg	1	0,2
	Heste	500-700 kg	185	80,5
	Dyreenheder i alt			80,7

Oplysningskrav

Jævnfør husdyrgodkendelsesbekendtgørelsens Bilag 2, F, er der et oplysningskrav ved anmeldelser efter §15, som inkluderer oplysninger om dyretype og antallet af dyr, herunder eventuelt vægt og alder, i hvert af de pågældende staldafsnit henholdsvis før anmeldelsen og efter det anmeldte.

⁵ LBK nr. 520 af 1.5.2019: Bekendtgørelse af lov om husdyrbrug og anvendelse af gødning m.v.

Ansøger har i forbindelse med anmeldelsen indsendt en oversigt over fordeling af dyr i ejendommens §11-miljøgodkendelsen fra 2011 samt i det ansøgt, der er opgjort på staldafsnit, se Tabel 4 og Figur 3:

Tabel 4: Fordeling af dyr tilladt i §11-miljøgodkendelsen fra 2011 [blå], samt det ansøgte dyrehold, fordelt på staldafsnit [grøn].

Dyrehold tilladt i §11 miljøgodkendelse fra 2011						Ansøgt dyrehold	
Dyrehold	Staldtype	Stald afsnit nr.	Vægt / Aldersgrænse	Antal årstyr	DE	Antal heste 500-700 kg	Antal DE
Årskøer	Dybstrøelse Lang ædeplads m. fast gulv	1.1.1	Jersey	83	94,4	108	47,0
Småkalve	Kalvehytte/ Dybstrøelse	1.1.2	1 uge - 2,5 mdr	12	2,1	2	0,9
Småkalve	Dybstrøelse	1.1.3	0-1 uge	1	0,2	0	0
Kvier	Dybstrøelse	1.1.5	23,5-25 mdr.	10	4,9	5	2,2
Goldkøer	Dybstrøelse	1.1.5	Jersey	6	6,8	7	3,0
Årskøer	Dybstrøelse	1.1.6	Jersey	40	45,5	52	22,6
Goldkøer	Dybstrøelse	1.1.7	Jersey	7	7,9	9	3,9
Årsheste	-	1.1.8	< 300 kg	1	0,2	Uændret ⁶	0,2
Årsheste	-	1.1.8	500-700 kg	2	0,9	Uændret	0,9
Dyreenheder i alt					162,9	186	80,7

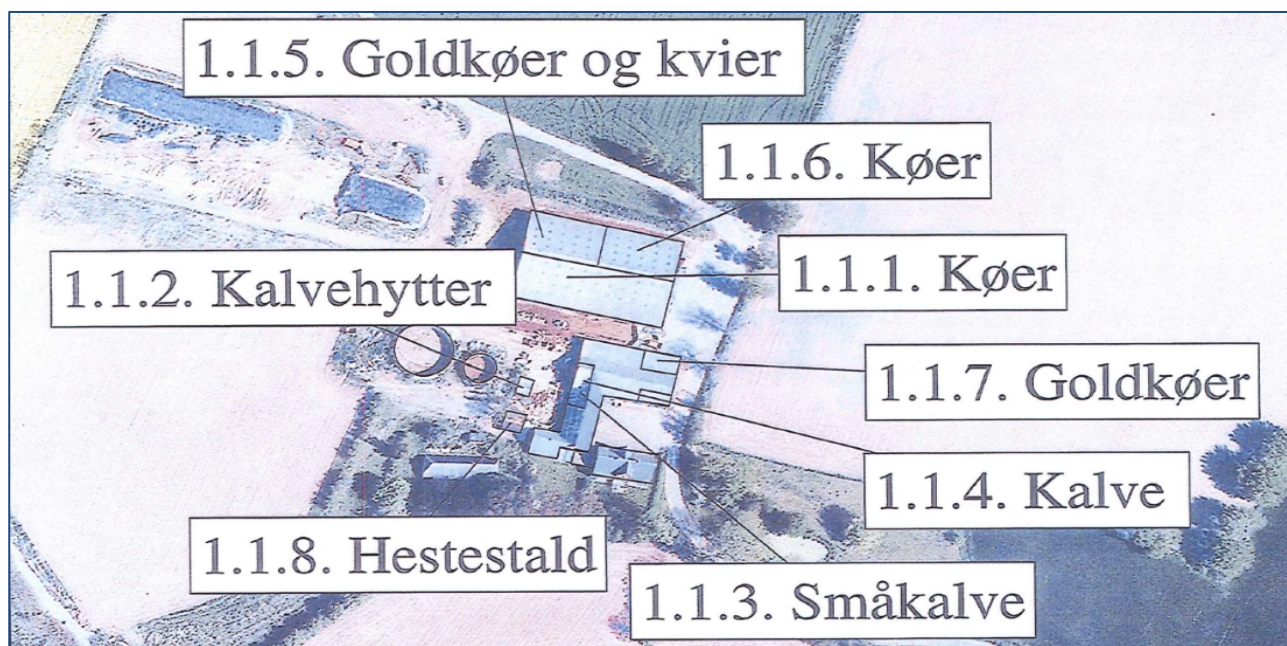

Figur 3: Oversigt over staldafsnit, fra §11-miljøgodkendelsen fra 2011.

⁶ Hest <300 kg

Kontinuitetsbrud

I forbindelse med anmeldelse af skift mellem dyretyper, skal Svendborg Kommune sikre at den produktion, der var lovlig på anmeldelsestidspunktet, ikke er bortfaldet, i henhold til kontinuitetsbrudsreglerne, der fremgår af husdyrgødningsbekendtgørelsens §60.

Vestergård blev solgt i november 2021 og af CHR-registret fremgår det at kvægholdet under CHR nr. 16836 ophørte 1. juli 2022 og der ikke er registreret noget dyrehold på ejendommen siden.

Af gødningsregnskaberne fremgår det, at der kontinuerligt har været kvæghold på ejendommen frem til og med gødningsregnskabet 2021/2022, hvor besætningen var under afvikling. Ud fra gødningsregnskaberne for 2019, 2020, 2021 og 2022, ses det, at produktionen på Vesterskovsvej 33, 5960 Marstal har været over 25% af den samlede produktion, set på antal dyreenheder, hvorfor der ikke er tale om kontinuitetsbrud.

Vurdering

Før en ændring af husdyrholdet på Vestergård, Vesterskovsvej 33, 5960 Marstal kan tillades, skal Svendborg Kommune vurdere om betingelserne i husdyrgodkendelsesbekendtgørelsens §15, stk. 2-10 om skift mellem dyretyper er opfyldt [lovteksten fremgår af Bilag 4: Lovgrundlag].

Ifølge §15, stk. 2, kan der foretages skift fra malkekøer til andet kvæg end malkekvæg samt får, geder eller **heste**, som ansøgt. Ved dette skifte skal der ifølge §15, stk. 3, ske en reduktion af antallet af dyreenheder i hvert staldafsnit, med mindst 50 %. Som det fremgår af Tabel 4, sker der en reduktion på minimum 50% i de enkelte staldafsnit, og de samlede antal dyreenheder reduceres fra 162,9 DE til 80,7 DE.

Det vurderes at husdyrgodkendelsesbekendtgørelsens §15, stk. 4-8 ikke er relevante for denne anmeldelse.

Ifølge §15, stk. 10, skal ændringen kunne gennemføres uden renovering eller ændringer af staldene, der kræver godkendelse eller tilladelse efter §§ 16 a eller 16 b i husdyrbrugloven. Alle staldene er indrettet til dybstrøelse og ansøger oplyser, at der ikke sker godkendelsespligtige ændringer eller renoveringer af staldene.

Svendborg kommune vurderer på baggrund af overstående, at den ansøgte ændring i dyrehold på Vestergård, Vesterskovsvej 33, 5960 Marstal, holder sig inden for, hvad der kan anmeldes efter §15 i husdyrgodkendelsesbekendtgørelsen om skift mellem dyretyper. Der skal derfor ikke søges om godkendelse eller tilladelse efter §§16a eller 16b for at ændre dyreholdet.

Naboorientering

Afgørelser efter §20 i husdyrgodkendelsesbekendtgørelsen er ikke omfattet af høringsbetingelser i husdyrbrugloven.

Svendborg kommune skal dog iagttage forvaltningslovens⁷ §19, hvoraf det fremgår at der ikke kan træffes afgørelse om ikke-godkendelsespligt før at parter (defineret som nogen der har en væsentlig individuel interesse i sagen), til den pågældende ejendom er gjort bekendt med sagen. Eneste undtagelse er, hvis ændringerne vurderes at være af underordnet betydning for parterne.

Svendborg Kommune vurderer, at matrikulære naboer med beboelse, som er naboer til matriklen med anlægget skal høres. Dog vurderes det at være underordnet, at høre en bredere kreds af naboer, da det ikke forventes at ændringen vil føre til øgede gener i forhold til den hidtidige produktion.

Ansøger, Stephanie Hüffer, ejer selv flere af de tilstødende matrikler, hvorfor der kun er to naboer, der orienteres, som det fremgår af Figur 2.

Samlet konklusion

Svendborg Kommune vurderer, at det ansøgte skift mellem dyretyper kan anmeldes efter husdyrgodkendelsesbekendtgørelsens §15, da:

- Det ansøgte skifte mellem dyretyper overholder kravene i husdyrgodkendelsesbekendtgørelsens §15, stk. 2-10.
- Det ansøgte skifte mellem dyretyper ikke udløser krav om godkendelse eller tilladelse efter husdyrlovens §§ 16 a eller 16 b.
- Ændringerne kan gennemføres uden reovering eller andre ændringer, der kræver godkendelse eller tilladelse efter husdyrlovens §§ 16 a eller 16 b.

Svendborg Kommune vurderer at der skal foretages partshøring af de nærmeste naboer.

Det ansøgte dyrehold, som fremgår af Tabel 1, vil herefter være registreret som det tilladte dyrehold på ejendommen Vestergård, Vesterskovsvej 33, 5960 Marstal.

⁷ Lovbekendtgørelse nr. 433 af 22. april 2014: Forvaltningslov
Side 7 af 14

Bilag 2: Vilkår fra §11-miljøgodkendelse fra marts 2011

Ifølge husdyrgodkendelsesbekendtgørelsens §20, stk. 6, skal det fremgå, hvilke vilkår i husdyrbrugets godkendelse eller tilladelse, der bortfalder som følge af afgørelse om det anmeldte skift imellem dyretyper.

Vestergård, Vesterskovsvej 33, 5960 Marstal fik den 31. marts 2011 en §11-miljøgodkendelsen til et kvæghold på 162,9 DE.

Herunder indsættes miljøgodkendelsens vilkår, hvor de vilkår der bortfalder med anmeldelse af skift mellem dyretyper er overstreget. De resterende vilkår er stadig gældende for ejendommen.

Afgørelse med vilkår (fra §11-miljøgodkendelsen fra marts 2011)

Husdyrhold og staldanlæg.

1. Husdyrbruget skal være sammensat og staldindretningen udført på følgende måde:

Dyrehold Ansøgt	Stald-type	Stald-af-snit nr.	Vægt/aldersgrænse	Antal års-dyr	Dyre-enheder
Årskøer	Dybstrøelse Lang ædeplads m fast gulv	1.1.1	Jersey	83	94,4
Småkalve	Kalvehytter/ Dybstrøelse	1.1.2	1 uge – 2,5 mdr.	12	2,1
Småkalve	Dybstrøelse	1.1.3	0-1 uge	1	0,2
Kvier	Dybstrøelse	1.1.5	23,5-25 mdr.	10	4,9
Goldkøer	Dybstrøelse	1.1.5	Jersey	6	6,8
Årskøer	Dybstrøelse	1.1.6	Jersey	40	45,5
Goldkøer	Dybstrøelse	1.1.7	Jersey	7	7,9
Årsheste	-	1.1.8	< 300 kg	1	0,2
Årsheste	-	1.1.8	500-700 kg	2	0,9
Dyreenheder i alt					162,9

2. Den samlede husdyrproduktion må ikke overstige 162,9 DE på årsplan.

Drift af staldanlæg

3. Udendørsarealet (opsamlingspladsen) ved kostalden skal skrubes 2 gange i døgnet.
4. Dybstrøelsens overflader skal holdes tørre.

Ensilage

5. Markstakke med ensilage/wrapballer og lign. skal placeres mindst 50 m fra nabobeboelse.

Oplag af olie

6. Beholdere til opbevaring af olie (> 50 l) samt tanke til olieholdige produkter skal placeres på et for olie vanskeligt gennemtrængeligt underlag uden afløb, og med minimum 15 cm. opkanter eller opkanter svarende til at indholdet af den største beholder kan rummes i opsamlingskarret. Desuden skal beholdere/tanke placeres overdækket, så der ikke er mulighed for at det regner på tanke/beholdere eller i opsamlingskarret.

7. Der skal være monteret en afriverkobling mellem tank og slange.
8. Tankpistolen må ikke kunne fastlåses under påfyldning.
9. Håndtering af olieholdige produkter f.eks. ved tankning af diesel, skal foregå på et for olie vanskeligt gennemtrængeligt underlag, som samtidig er dimensioneret til tung trafik. Belægningen skal have fald mod midten, og påfyldningsslangen må ikke kunne nå ud over belægningen.
10. Der, hvor olie opbevares og håndteres, skal der findes opsugningsmateriale.
11. Spild af olie skal straks opsamles. Al opsamlet spild inkl. opsamlingsmaterialet skal opbevares og bortskaffes, som farligt affald.

Kemikalier

12. Kemikalier, rester og tom emballage skal opbevares på et for kemikalierne tæt underlag, og uden mulighed for spild til afløb, jord, overfladevand og grundvand.

Håndtering af husdyrgødning

- ~~13. Andelen af dybstrøelse, der udspreddes på markerne direkte fra stalden, skal være 78%.~~
14. Der må kun pumpes gylle fra beholder til vogn mellem kl. 7-18 på hverdage samt 7-14 på lørdage.
15. Der må maksimalt pumpes gylle fra beholder til vogn i 7 min/time.

Driftsforstyrrelser og uheld

16. Beredskabsplanen og dennes placering skal være kendt af husdyrbrugets ansatte. Placeringen skal være let tilgængelig.
17. Beredskabsplanen skal revideres én gang årligt og skal på tilsynsmyndighedens forlangende kunne fremvises med angivelse af seneste tidspunkt for revision.

Lugt

18. Hvis der efter tilsynsmyndighedens vurdering opstår væsentlige lugtgener, skal der foretages lugtreducerende tiltag. Inden etablering skal tiltag accepteres af tilsynsmyndigheden.

Tilsynsmyndigheden kan stille krav om lugtmåling el. lign., dog maksimalt én gang pr. år. Inden målinger eller beregninger foretages skal disse godkendes af tilsynsmyndigheden.

Støj

19. Virksomhedens samlede bidrag til det ækvivalente, korrigerede støjniveau målt i dB(A) og målt i ethvert punkt ved naboer eller deres opholdsarealer må ikke overstige følgende værdier:

Mandag-fredag kl. 7.00-18.00 (8) Lørdag kl. 7.00-14.00 (7)	Mandag - fredag kl. 18.00-22.00 (1) Lørdag kl. 14.00-18.00 (4) Søn- og helligdag kl. 7.00-18.00 (8)	Alle dage kl. 22.00-7.00 (½)	Alle dage kl. 22.00-7.00 Maksimal værdi
55 dB(A)	45 dB(A)	40 dB(A)	55 dB(A)

Støjbidraget (bortset fra maksimalværdien) måles som det ækvivalente, konstante, korrigerede støjniveau i dB(A) (re. 20 µPa). Tallene i parenteserne angiver referencetiden inden for den pågældende periode.

20. Hvis tilsynsmyndigheden anser det for nødvendigt skal det dokumenteres, at støjgrænserne i ovenstående vilkår overholdes. En sådan dokumentation kan højst kræves én gang årligt.

Dokumentationen skal foretages i form af målinger eller beregninger efter Miljøstyrelsens retningslinjer.

Målingerne/beregningerne skal udføres af en person eller et firma, der er opført på Miljøstyrelsens sidst reviderede liste over firmaer/personer, der er godkendt til at udføre Miljømåling - ekstern støj.

Målinger/beregninger skal udføres efter Miljøstyrelsens vejledninger om beregning og målinger af ekstern støj fra virksomheder (Vejledning nr. 5/1984 – Ekstern støj virksomheder, Vejledning nr. 6/1984 – Måling af ekstern støj fra virksomheder, Vejledning nr. 5/1993 – vejledning om beregning af ekstern støj fra virksomheder) og skal desuden være i overensstemmelse med Miljøstyrelsens bekendtgørelse om kvalitetskrav til miljømålinger udført af akkrediterede laboratorier, certificerede personer m.v. Bekg. nr. 866 af 1. juli 2010.

Hvis det kan konstateres, at de fastsatte støjgrænser ikke kan overholdes, skal der senest 2 mdr. efter at resultatet foreligger sendes en redegørelse for, hvordan støjen kan reduceres, så de fastsatte støjgrænser kan overholdes.

Redegørelsen skal indeholde en tidsplan for gennemførelse af eventuelle støjdæmpende foranstaltninger, og et økonomisk overslag over de foreslåede ændringer.

Transport

21. Der må ikke ske gylle- og ensilagekørsler gennem Ommel by i weekender og på helligdage.
22. Hvis der opstår gener ved transport til og fra ejendommen, som efter tilsynsmyndighedens vurdering er væsentlige, skal der foretages foranstaltninger, der begrænser generne. Inden etablering skal foranstaltningerne accepteres af tilsynsmyndigheden.

Støv

23. Driften må ikke give anledning til støvgener uden for ejendommens areal, som er væsentlige efter tilsynsmyndighedens vurdering.
24. Hvis der efter tilsynsmyndighedens vurdering opstår væsentlige støvgener, skal der foretages støvreducerende tiltag. Inden etablering skal tiltag accepteres af tilsynsmyndigheden.

Lys

25. Udendørs pladsbelysning skal forsynes med bevægelsescensorer, der sikrer, at lyset kun er tændt ½ time ad gangen.
26. Driften må ikke give anledning til lysgener uden for ejendommens areal, som er væsentlige efter tilsynsmyndighedens vurdering.

27. Hvis der efter tilsynsmyndighedens vurdering opstår væsentlige lysgener, skal der foretages lysregulerende tiltag. Inden etablering skal tiltagene accepteres af tilsynsmyndigheden.

Skadedyr

28. Der skal på ejendommen foretages effektiv fluebekæmpelse i overensstemmelse med de nyeste retningslinjer fra Institut for Plantebeskyttelse og Skadedyr (Skadedyrlaboratoriet).

Spildevand

29. Al vask af maskiner og redskaber skal foregå på en plads med et for spildevandet vanskeligt gennemtrængeligt underlag, og med afledning af spildevandet til en opsamlingsbeholder (dog kan vask af sprøjter foregå på udspretningsareal).

Affald

30. Affald skal opbevares sådan, at der ikke er risiko for spredning af affaldsfraktionerne på ejendommen og sådan, at der ikke kan ske forurening af jord, grundvand og overfladevand.

Drift af husdyrbrugets arealer

31. Der må per planår (1/8-31/7) udbringes dybstrøelse fra 125,1 DE på bedriftens arealer svarende til 12.875 kg N (beregnet med 2005/2006 norm) og 2.160 kg P (beregnet med 2008/2009 norm).

32. Der må desuden per planår (1/8-31/7) udbringes gylle fra 8,8 DE på bedriftens arealer svarende til i alt 755 kg N (beregnet med 2005/2006 norm) og 135 kg P (beregnet med 2008/2009 norm).

33. Der må derudover ikke tilføres bedriftens arealer anden organisk gødning som f.eks. affald.

Sædskifte

34. Der skal anvendes et sædskifte, der som gennemsnit årligt indeholder enten

- 19,5 %-point efterafgrøder udover de lovpligtige, eller
- Plantedirektoratets kvælstofnorm skal reduceres med 8,2 %.

Egenkontrol og dokumentation

35. Der skal foreligge dokumentation for, at husdyrholdet ikke er større end det, der meddeles godkendelse til.

36. Der skal foreligge dokumentation for forpagtede arealer.

37. Der skal foreligge dokumentation for aftaler om afsætning af husdyrgødning til tredjemand's arealer. Aftalerne skal være af mindst et års varighed.

38. Der skal foreligge dokumentation for den udbragte mængde husdyrgødning samt indhold af N og P (eks. i form af kopier af de indsendte gødningsregnskaber). Der skal anvendes normtal svarende til dem, der var gældende på godkendelsestidspunktet.

— Dokumentationen vil skulle fremlægges i forbindelse med tilsyn. Ansøger kan således vælge kun at få foretaget omregningen fra seneste gødningsregnskab i forbindelse med tilsyn, men kan også få foretaget omregningen som standard, når der bestilles gødningsregnskab en gang årligt.

- ~~39. Der skal foreligge dokumentation for andelen af efterafgrøder i sædskiftet eller den anvendte reduktion i Plantedirektoratets kvælstofnorm.~~
40. Der skal foreligge dokumentation for det årlige el- og vandforbrug. Dokumentationen skal opbevares i 5 år.
41. Dokumentationen for ovenstående vilkår (35-40) skal have en sådan form, at den tydeligt kan vise, at vilkårene i godkendelsen er overholdt – uanset driftsmæssig sammenhæng med andre produktionsanlæg.
42. Der skal føres logbog for tidspunkter for gyllepumpning fra beholder til vogn (forslag til skema er vedlagt som bilag 11).
43. Følgende skal registreres i driftsjournal, der skal opbevares i mindst 5 år og fremvises ved tilsyn:
- Hvornår belægningen følgende steder er kontrolleret (mindst én gang årligt) for tæthed, samt hvornår eventuelle utætheder er repareret (skal repareres straks):
 - hvor olie opbevares og håndteres,
 - på møddingspladsen/vaskepladsen

Bilag 3

Klagevejledning

En eventuel klage skal sendes via Klageportalen, som du finder på www.borger.dk og www.virk.dk, eller via Miljø- og Fødevareklagenævnets hjemmeside www.nmkn.dk. Du logger på Klageportalen med din NEM-ID.

En klage er indgivet, når den er tilgængelig for myndigheden i Klageportalen. Du kan finde vejledning i brugen af Klageportalen på Miljø- og Fødevareklagenævnets hjemmeside.

Når du klager skal du som privatperson betale et gebyr på 900 kr., som du betaler med betalingskort i Klageportalen. Virksomheder og organisationer skal betale 1.800 kr.

Miljø- og Fødevareklagenævnet skal som udgangspunkt afvise en klage, der ikke er indsendt via Klageportalen. Hvis du ønsker at blive fritaget for at bruge klageportalen, skal du sende en begrundet anmodning til Svendborg Kommune, som videresender anmodningen til Miljø- og Fødevareklagenævnet. Det er Miljø- og Fødevareklagenævnet, der træffer afgørelse om, hvorvidt din anmodning kan imødekommes.

Bilag 4: Lovgrundlag

Husdyrgodkendelsesbekendtgørelsen Kapitel 7, §15 – Anmeldeordning for skift mellem dyretyper

Kapitel 7

Særligt for husdyrbrug, som ikke er godkendt eller tilladt efter §§ 16 a og 16 b i husdyrbrugloven
Skift mellem dyretyper

§ 15. Skift mellem dyretyper og ændringer i forhold til alder og vægt inden for en dyretype kan foretages efter kommunalbestyrelsens afgørelse efter [§ 20](#), stk. 4, hvis betingelserne i stk. 2-10 er opfyldt.

Stk. 2. Skift mellem dyretyper kan foretages inden for hver enkelt af de i nr. 1-5 nævnte dyregrupper, fra de i nr. 3-5 til de i nr. 1 og 2 nævnte dyregrupper eller fra den i nr. 2 til den i nr. 1 nævnte dyregruppe:

1. Andet kvæg end malkekøer samt får, geder eller heste.
2. Malkekøer.
3. Slagtesvin, smågrise eller søer.
4. Slagtekyllinger, høns eller andet fjerkræ.
5. Mink eller andre kødædende pelsdyr.

Stk. 3. Ved skift mellem dyretyper skal det antal dyreenheder, som ændringen omfatter i hvert staldafsnit, reduceres med mindst 50 pct., jf. dog stk. 4, 5 og 6.

Stk. 4. Ved skift mellem dyretyper skal det antal dyreenheder, som ændringen omfatter i hvert staldafsnit, reduceres med mindst 30 pct. i følgende tilfælde:

1. Skift fra søer eller smågrise til får, geder eller andet kvæg end malkekøer.
2. Skift fra malkekøer til kvier og stude.
3. Skift fra slagtesvin til smågrise.

Stk. 5. Ved skift mellem følgende dyretyper, må antallet af dyreenheder ikke øges:

1. Skift fra ammekøer, får eller geder til kvier og stude.
2. Skift fra slagtekalve til kvier.

Stk. 6. Ved skift mellem tung race og Jersey skal det antal dyreenheder, som ændringen omfatter i hvert staldafsnit, reduceres med følgende:

1. Mindst 5 pct. ved skift fra Jersey til tung race for malkekøer.
2. Mindst 15 pct. ved skift fra tung race til Jersey for andet kvæg end malkekøer.

Stk. 7. Ved andre skift mellem tung race og Jersey end nævnt i stk. 6 må antallet af dyreenheder ikke øges. Ved skift efter stk. 4, nr. 2, samtidig med skift mellem tung race og Jersey gælder kravet om reduktion af dyreenheder i stk. 6, nr. 1, som yderligere krav. Ved skift efter stk. 5, nr. 2, samtidig med skift mellem tung race og Jersey, gælder kravet om reduktion af dyreenheder i stk. 6, nr. 2.

Stk. 8. Ved ændringer i alder og vægt inden for samme dyretype, må antallet af dyreenheder ikke øges.

Stk. 9. Beregningen i forhold til det tilladte eller godkendte antal dyr, jf. stk. 3-8, foretages ud fra omregningsfaktoren, som var gældende på tidspunktet, hvor produktionen blev tilladt, godkendt m.v.

Stk. 10. Ændringen skal kunne gennemføres uden renovering eller andre ændringer af stalde, der kræver godkendelse eller tilladelse efter §§ 16 a og 16 b i husdyrbrugloven.