



Husdyrtilladelse § 16 b med BAT i husdyrbrugloven

23. maj 2022

Ebberupvej 40 & 44, 5620 Glamsbjerg



Ejendommene Ebberupvej 40 & 44, 5620 Glamsbjerg (luftfoto 2021)

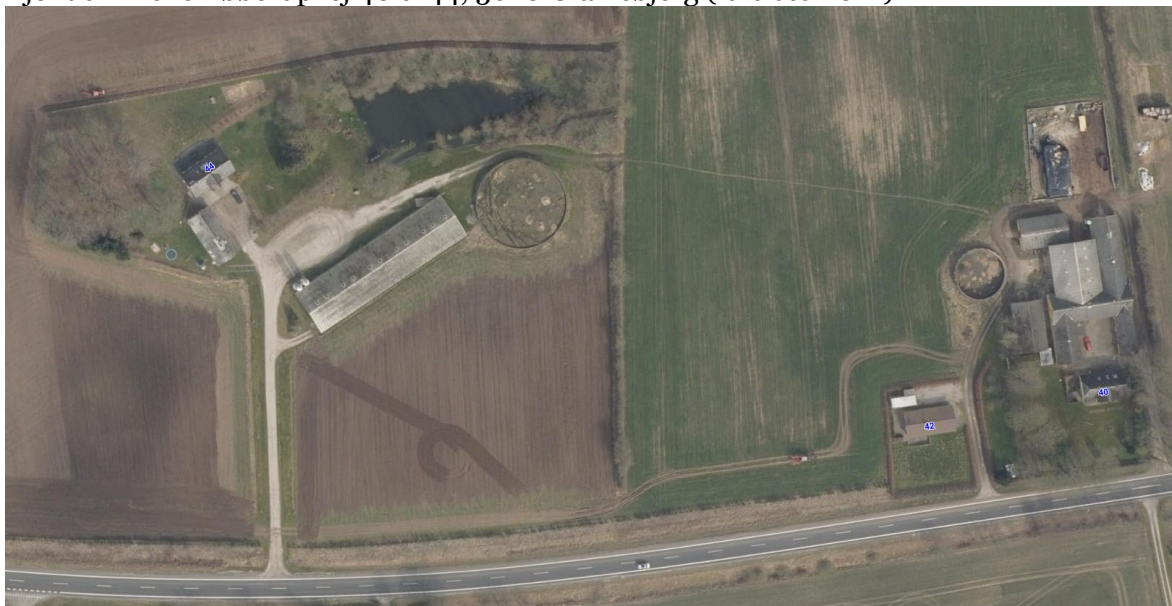

Emne	Data
Ansøger	Henrik Normann Andersen
Husdyrbrugets navn og adresse	Ebberupvej 40 & 44, 5620 Glamsbjerg
Matrikelnummer og ejerlav	4f & 12b Voldtofte By, Flemløse
Virksomhedens art	015000 Blandet drift
Tilladelsesbetegnelse	§ 16 b i Lov om husdyrbrug og anvendelse af gødning m.v. Lovbekendtgørelse nr. 520 af 1. maj 2019.
CHR-nummer	19394 & 28338
CVR/P	3887 1021 / 1022766127
Kontaktperson	Henrik Normann Andersen, tlf. 2479 1240 e-mail: hna@dyrlaegeringen.dk
Rådgiver/konsulent	Søren Boe Rasmussen, Velas I/S, tlf. 2113 3846, e-mail: sbr@velas.dk
Tilladelsesmyndighed	Assens Kommune, (By, Land & Kultur), Miljø & Natur, Rådhus Allé 5, 5610 Assens, assens@assens.dk
Sags ID	Acadre sagsnr. 22/4396
Miljømedarbejder	Trine Bonrud Helleskov, tlf. 6474 6890, e-mail: tbnie@assens.dk
Husdyrgodkendelse.dk	Version 5.2.6 Skema nr. 232886

Indholdsfortegnelse

1.	<u>INDLEDNING</u>	5
2	<u>AFGØRELSE: § 16 B HUSDYRTILLADELSE MED BAT.....</u>	6
3	<u>VILKÅR FOR TILLADELSE.....</u>	6
3.1	PRODUKTIONSAREAL.....	6
3.2	MANAGEMENT	7
3.3	STØJ	7
3.4	SKADEDYRSBEKÆMPELSE	8
3.5	OPHØR.....	8
4.	<u>OFFENTLIGGØRELSE.....</u>	8
5.	<u>KLAGEVEJLEDNING</u>	8
6.	<u>BILAG.....</u>	9
7.	<u>MEDDELELSE OM AFGØRELSE SENDES TIL.....</u>	10
8.	<u>MILJØVURDERING AF ANSØGNING OM § 16 B MED BAT</u>	
	<u>HUSDYRTILLADELSE</u>	11
8.1	FORMÅL	11
8.2	BASISOPLYSNINGER	12
8.3	ERHVERVSMÆSSIG NØDVENDIGHED	12
8.4	STALDE OG PRODUKTIONER – PRODUKTIONSAREAL	12
8.5	LANDSKABELIGE VÆRDIER OG AFSTANDE	13
8.5.1	LANDSKAB OG PLANFORHOLD.....	13
8.5.2	FASTE AFSTANDSKRAV EFTER §§ 6 OG 8.....	13
8.6	AMMONIAKEMISSION	14
8.7	BAT (BEDSTE TILGÆNGELIGE TEKNIK).....	14
8.8	NATUROMRÅDER, FREDNINGER OG BILAG IV-ARTER.....	14
8.6	JORD, GRUNDVAND OG OVERFLADEVAND	20
8.6.1	SPILDEVAND (RESTVAND)	20
8.6.2	OPBEVARING AF HUSDYRGØDNING.....	20
8.7	NABOPÅVIRKNING.....	20
8.7.1	LUGT.....	20
8.7.2	STØJ	22
8.7.3	RYSTELSER	23
8.7.4	STØV	23



8.7.5	SKADEDYR	23
8.7.6	TRANSPORT	23
8.7.7	LYS	24
8.7.8	UHYGIEJNISKE FORHOLD.....	24
8.7.9	AFFALDSPRODUKTION	24
8.8	OPHØR.....	24
8.9	SAMMENFATNING.....	25
8.10	OFFENTLIGHED/NABOORIENTERING.....	25

1. Indledning

Henrik Normann Andersen har ansøgt om husdyrtilladelse til sit husdyrbrug på landbrugs-ejendommene Ebberupvej 40 & 44, 5620 Glamsbjerg, de to adresser er samlet til én ejendom under Ebberupvej 44. Ansøgningen er indsendt til Assens Kommune torsdag den 3. marts 2022 via det digitale ansøgningssystem, husdyrgodkendelse.dk.

Det betyder, at ansøgningen skal behandles efter bestemmelserne i lovbekendtgørelse nr. 520 af 1. maj 2019 om husdyrbrug og anvendelse af gødning m.v., og det er denne lov, der henvises til i behandlingen af denne ansøgning, når der efterfølgende henvises til husdyrbrugloven.

På husdyrbruget er der en tilladt produktion på 53 slagtekalve (30 – 328 kg) pr. år på Ebberupvej 40 og på Ebberupvej 44 er der en tilladt produktion på i alt 210 slagtekalve (6 mdr. – slagt) pr. år. Med den ændrede husdyrregulering der trådte i kraft 1. august 2017 vurderes ændringer og udvidelser på husdyrbrug ikke længere ved antal dyr og dyreenheder (DE), men på produktionsareal¹.

Der søges om, at få husdyrtilladelse til de eksisterende stalde, samt en udvidelse i de eksisterende bygninger på Ebberupvej 40. I alt er der søgt om et produktionsareal på 1.791 m², til flexgruppen: Alle kvæg, heste, får og geder på dybstrøelse på de to ejendomme. Der bygges ikke nye stalde, men der laves et halvtag i den ene gavlende på Ebberupvej 44 til opbevaring af halm/foder.

Der skal ifølge husdyrgodkendelsesbekendtgørelsen² § 34, stk. 2 foretages en samlet vurdering af alle etableringer, udvidelser eller ændringer foretaget på husdyrbruget inden for en 8-årig periode. Grunden til denne regel er for at imødekomme den eventuelle effekt af indtil flere mindre udvidelser, som hver især ikke betyder noget i forhold til miljøbeskyttelsen, men som samlet set kan være en væsentlig belastning.

Husdyrtilladelsen omfatter hele husdyrbruget på Ebberupvej 40 & 44, 5620 Glamsbjerg, hvor det ansøgte dyrehold opstaldes.

Dyreholdet er omfattet af § 16 b i husdyrbrugloven, da produktionsarealet er på over 100 m², og dyreholdet på ejendommen samlet set giver anledning til en ammoniakfordampning på under 3.500 kg N pr. år. Husdyrbruget er ikke et IE-husdyrbrug jf. § 16 a, stk. 2. Husdyrbruget er omfattet af BAT³-krav, da den samlede ammoniakfordampningen er på mere end 750 kg N pr. år jf. § 27 stk. 2.

Det er oplysningerne og beskrivelsen i ansøgningsmaterialet og vurderingen, der er beskrevet i den efterfølgende redegørelse, som danner grundlaget for meddelelse af husdyrtilladelsen.

Assens Kommune har vurderet, at der kan meddeles tilladelse til det ansøgte produktionsareal i henhold til de gældende regler i husdyrbrugloven med tilhørende bekendtgørelser og vejledninger fra Miljøstyrelsen.

¹ Produktionsarealet er det areal i fast placerede husdyranlæg, hvorpå dyrene kan opholde sig og har mulighed for at afsætte gødning.

² Bekendtgørelse nr. 2225 af 27. november 2021 om godkendelse og tilladelse m.v. af husdyrbrug

³ Bedste tilgængelige teknik

Tilladelsen indeholder konkrete individuelle vilkår for landbrugets indretning og drift. Vil-kårene skal medvirke til at sikre:

- at husdyrbruget drives og indrettes i overensstemmelse med ansøgningsmaterialet og miljøredegørelsen
- at kravet om reduktion af ammoniaktab fra stald og lager overholdes
- at yderligere miljøkrav fastsat på grundlag af kommunens vurdering af ansøgningsmaterialet overholdes
- at nedsætte risikoen for, at der forekommer forurening eller gener ud over de forventede ifølge miljøvurderingen.

2 Afgørelse: § 16 b husdyrtilladelse med BAT

Assens Kommune tillader hermed et produktionsareal på i alt 1.791 m² på landbrugsejendommene med matr. nr. 4f & 12b Voldtofte By, Flemløse, beliggende Ebberupvej 40 & 44, 5620 Glamsbjerg – de to adresser er samlet til én ejendom under Ebberupvej 44.

Husdyrtilladelsen meddeles under forudsætning af, at gældende regler på området og nedenstående vilkår overholdes. Tilladelsen omfatter de aktiviteter for husdyrbruget med CVR nr. 3887 1021, som hører til Ebberupvej 44, 5620 Glamsbjerg.

Husdyrtilladelsen meddeles ifølge bestemmelserne i § 16 b i husdyrbrugloven og bekendtgørelse nr. 2225 af 27. november 2021 om godkendelse og tilladelse m.v. af husdyrbrug (husdyrgodkendelsesbekendtgørelsen).

Med denne afgørelse ophæves alle andre tidligere anmeldelser, miljøtilladelser og miljøgodkendelser.

Forudsætningerne for tilladelsen findes i den fremsendte ansøgning gennem husdyrgodkendelse.dk med skemanummer 232886 og tilhørende bilag. Tilladelsen meddeles med følgende vilkår:

3 Vilkår for tilladelse

3.1 Produktionsareal

Staldnavn	Dyrehold	Staldsystem	Produktionsareal, m ²
Stald 1 (nr.44)	Flexgruppe: Alle kvæg, Heste, Får og Geder	Dybstrøelse	750 m ²
Stald 2 (nr. 40)	Flexgruppe: Alle kvæg, Heste, Får og Geder	Dybstrøelse	1.041 m ²

I alt må det samlede produktionsareal maksimalt være på **1.791 m²**.

3.2 Management

- 3.2.1 Landbruget skal placeres, indrettes og drives i overensstemmelse med de oplysninger, der fremgår af ansøgningsmaterialet med de ændringer, der fremgår af tilladelens vilkår.
- 3.2.2 Bedriften skal til enhver tid leve op til gældende regler i love og bekendtgørelser – også selvom disse regler eventuelt måtte være skærpede i forhold til denne tilladelse.
- 3.2.3 Der skal til stadighed tilstræbes en god staldhygiejne, herunder sikres, at lejer holdes tørre, og at staldene holdes rene.

3.3 Støj

- 3.3.1 Husdyrbrugets samlede støjbidrag, angivet som det ækvivalente, korrigerede støjniveau i dB(A) i punkter 1,5 meter over terræn, målt eller beregnet ved nærmeste beboelses opholdsareal, må ikke overskride følgende værdier:

Mandag-fredag Kl. 7-18 (8 timer)	Alle dage Kl. 18-22 (1 time)	Alle dage Kl. 22-7 (1/2 time)	Alle dage Kl. 22-7 Maksimalværdi
Lørdag Kl. 7-14 (7 timer)	Lørdag Kl. 14-18 (4 timer)		
	Søn- helligdage Kl. 7-14 (8 timer)		
55 dB(A)	45 dB(A)	40 dB(A)	55 dB(A)

Tallene i parenteserne angiver midlingstiden inden for den pågældende periode.

- 3.3.2 Støjbelastningen er det ækvivalente, korrigerede støjniveau i dB(A) målt eller beregnet i punkter 1,5 meter, over terræn. Referencetiden er det mest støjbelastede tidsrum i perioden. Støjens maksimalværdi må om natten ikke overstige 55 dB(A) ved boliger.

Støjvilkår for landbrugsbedriften omfatter al støj fra virksomheden, dvs. også støj fra andet end faste tekniske installationer. Vilkår om støj skal derfor gælde al støj fra landbrugsdrift, men kun støjen fra landbrugsdriften på ejendommens bygningsparcel, dvs. ikke støj fra f.eks. markdriften.

- 3.3.3 Hvis kommunen finder det nødvendigt, skal ejer for egen regning lade udføre støjmålinger og/eller – beregninger af støjen fra husdyrbruget for at dokumentere, at støjgrænserne i vilkår 3.3.1 er overholdt. Hvis grænserne konstateres overholdt, kan der højst pålægges ejer at få foretaget én støjmåling og eller – beregning om året. Målingerne/beregningerne skal udføres og rapporteres som ”Miljømåling – ekstern støj” af en enhed, som er optaget på Miljøstyrelsens liste over godkendte laboratorier. Virksomhedens støj skal dokumenteres ved måling eller efter gældende vejledninger fra Miljøstyrelsen, pt. Nr. 6/1987 om Måling af ekstern støj og nr. 5/1993 om Beregning af ekstern støj fra virksomheder. Målingerne/beregningerne skal foretages på/for de mest støjbelastede områder uden for virksomhedens grund og under de mest støjbelastede driftsforhold – eller efter anden aftale med kommunen.

3.4 Skadedyrsbekæmpelse

- 3.4.1 Skal ske efter de nyeste anbefalinger fra Statens Skadedyrlaboratorie. På husdyrbruget skal der fortages effektiv fluebekæmpelse i overensstemmelse med de af Aarhus Universitet, Institut for Agroøkologi, fastsatte retningslinjer herom.

3.5 Ophør

- 3.5.1 Ved husdyrbrugets ophør fjernes tilbageværende husdyrgødning, ejendommen ryddes for affald, døde dyr, spildevand, foder mv.
- 3.5.2 Ejendommens bygninger skal rengøres.

4. Offentliggørelse

Husdyrtilladelsen offentliggøres på Assens Kommunes hjemmeside, assens.dk mandag den 23. maj 2022.

5. Klagevejledning

Frist for at indgive klage § 79.

Hvis du ønsker at klage over denne afgørelse kan du klage til Miljø- og Fødevareklagenævnet. Klagen skal indgives inden **mandag den 20. juni 2022**.

Hvordan klager du?

Du klager via Klageportalen, som du finder via www.naevneneshus.dk, www.borger.dk eller www.virk.dk. Du logger på Klageportalen med NEM-ID. En klage er indgivet når den er tilgængelig for Assens Kommune via Klageportalen. Se i øvrigt <https://naevneneshus.dk/start-din-klage/miljoe-og-foedevareklagenaevnet/>.

Klagegebyr

Når du klager, skal du betale et gebyr på 900 kr. for borgere og 1.800 kr. for virksomheder, organisationer og offentlige myndigheder. Du modtager en opkrævning på gebyret fra Miljø- og Fødevareklagenævnet. Miljø- og Fødevareklagenævnet modtager ikke kontanter. Miljø- og Fødevareklagenævnet påbegynder behandlingen af klagen, når gebyret er modtaget. Betales gebyret ikke på den anviste måde og inden for den fastsatte frist på 14 dage, afvises klagen fra behandling. Se i øvrigt <https://naevneneshus.dk/start-din-klage/miljoe-og-foedevareklagenaevnet/>.

Miljø- og Fødevareklagenævnet afviser din klager, hvis du sender den uden om Klageportalen, medmindre du forinden er blevet fritaget for brug af Klageportalen. Hvis du ønsker at blive fritaget for at bruge Klageportalen, skal du sende en begrundet anmodning til Assens Kommune. Assens Kommune videresender herefter din anmodning til nævnet, som træffer afgørelse om, hvorvidt du kan fritages.

Hvem kan klage? § 84-87

Adressaten for afgørelsen, enhver, som har en individuel, væsentlig interesse i sagen, offentlige myndigheder, lokale foreninger og organisationer, som har en væsentlig interesse i afgørelsen, samt landsdækkende foreninger og organisationer, der som hovedformål har at beskytte natur og miljø eller varetager væsentlige rekreative interesser. Miljø- og Fødevareklagenævnet kan kræve dokumentation for foreningers og organisationers klageberettigelse.

Virkning af at der klages § 81

En klage over en godkendelse eller tilladelse efter §§ 16a eller 16b eller dispensation efter § 9 har ikke opsættende virkning, medmindre afgørelsen indebærer opførelse af bebyggelse uden tilknytning til ejendommen hidtidige bebyggelsesareal. Det betyder, at godkendelsen, tilladelsen eller dispensationen kan udnyttes, inden klagen er afgjort. Udnyttelsen sker dog for egen regning og risiko, da Miljø- og Fødevareklagenævnet kan ændre afgørelsen.

Indbringelse for domstolene § 90

Du kan indbringe Miljø- og Fødevareklagenævnets afgørelser for domstolene. En sådan retssag skal være anlagt inden 6 måneder efter datoen for klagenævnets afgørelse. Uanset om du anlægger retssag, er du forpligtet til at rette dig efter Miljø- og Fødevareklagenævnets afgørelse, indtil domstolen måtte bestemme noget andet.

Trine Bonrud Helleskov
Miljømedarbejder, Agronom

6. Bilag

Bilag 1: Ansøgningsskema nr. 232886
Bilag 2: Miljøansøgning

7. Meddelelse om afgørelse sendes til

Adresse	Post nr.	By	Andet
Ebberupvej 33	5620	Glamsbjerg	
Ebberupvej 36	5620	Glamsbjerg	
Nellemosevej 25	5683	Haarby	Ejer Ebberupvej 36
Ebberupvej 37	5620	Glamsbjerg	
Ebberupvej 40	5620	Glamsbjerg	
Ebberupvej 41	5620	Glamsbjerg	
Ebberupvej 42	5620	Glamsbjerg	

Organisation	Adresse	Post nr.	E-mail adresse
Styrelsen for Patientsikkerhed, Tilsyn og Rådgivning Syd	Nytorv 2, 1. sal	6000 Kolding	TRsyd@stps.dk
Danmarks Naturfredningsforening	Masnedøgade 20	2100 Kbh. Ø	dn@dn.dk
Friluftsrådet, sekretariatet	Scandiagade 13	2450 Kbh. SV	sydfyn@friluftsradet.dk
Rådet for Grøn Omstilling	Kompagnistræde 22, 3. sal	1208 Kbh. K	info@rgo.dk
Miljøstyrelsen	Tolderlundsvej 5	5000 Odense C	mst@mst.dk
Danmarks Sportsfiskerforbund	Skyttevej 5	7182 Bredsten	post@sportsfiskerforbundet.dk
Danmarks Fiskeriforening	Nordensvej 3	7000 Fredericia	mail@dkfisk.dk
Dansk Ornitologisk Forening	Vesterbrogade 140	1620 Kbh. V	dof@dof.dk

8. Miljøvurdering af ansøgning om § 16 b med BAT Husdyrtilladelse

8.1 Formål

I det følgende skal det vurderes, om ansøgningen om husdyrtilladelse til husdyrbruget på Ebberupvej 40 & 44, 5620 Glamsbjerg kan indebære væsentlige virkning på miljøet, herunder i forhold til omgivelsernes sårbarhed og kvalitet, i forhold til navnlig

- 1) landskabelige værdier,
- 2) natur med dens bestand af vilde planter og dyr og deres levesteder, herunder områder, der er beskyttet mod tilstandsændringer eller fredet, udpeget som internationalt naturbeskyttelsesområde eller udpeget som særlig sårbart over for næringsstofpåvirkning,
- 3) jord, grundvand og overfladevand, og
- 4) lugt, støj-, rystelses-, støv-, flue-, transport- og lysgener, uhygiejniske forhold, affaldsproduktion m.v.

Under vurderingen skal inddrages alle etableringer, udvidelser og ændringer af husdyrbruget, der er godkendt, tilladt eller afgjort efter anmeldelse inden for de seneste 8 år.

Desuden skal Assens Kommune ved ny bebyggelse vurdere om byggeriet er erhvervsmæssigt nødvendigt for ejendommens drift som landbrugsejendom.

Vurderingsgrundlaget er oplysningerne afgivet ved indsendelse af det digitale ansøgningsskema med nr. 232886 via husdyrgodkendelse.dk, som kommunen modtog torsdag den 3. marts 2022.

Bestemmelserne til vurdering af ansøgningen er fastsat i husdyrgodkendelsesbekendtgørelsens⁴ kapitel 14. Husdyrbruget er omfattet af bestemmelserne i lovens § 16 b, da produktionsarealet er på over 100 m² og dyreholdet på ejendommen samlet set giver anledning til en ammoniakfordampning på under 3.500 kg N pr. år, og husdyrbruget ikke er et IE-husdyrbrug jf. § 16 a, stk. 2. Husdyrbruget har en ammoniakemission på mere end 750 kg N pr. år og er derfor omfattet af BAT-krav jf. § 27 stk. 2 i husdyrbrugloven.

I forbindelse med miljøvurderingen skal det ligeledes afgøres, hvorvidt det er nødvendigt at fastsætte konkrete individuelle vilkår, dels til sikring af at oplysningerne i ansøgningen fastholdes og dels til sikring af, at landbruget kan drives uden at medføre større forurening og gener end forventeligt, og som kan accepteres inden for rammerne af den gældende lovgivning.

⁴ Bekendtgørelse nr. 2225 af 27. november 2021 om godkendelse og tilladelse m.v. af husdyrbrug.

8.2 Basisoplysninger

Ansøger og ejer er Henrik Normann Andersen, Ebberupvej 44, 5620 Glamsbjerg.

Ifølge oplysninger fra CVR (Centrale Virksomheds Register) drives landbruget som et enkeltmandsvirksomhed. Startdato for virksomheden oplyses at være den 1. juli 2017. Adresse for CVR nr. 3887 1021 oplyses som: Ebberupvej 44, 5620 Glamsbjerg. Hovedbranchen er noteret med koden 015000 Blandet drift.

Ifølge CHR er det Henrik Normann Andersen der er ejer og bruger af besætningen på både Ebberupvej 40 & 44, med CHR nr. hhv., 19394 & 28338.

8.3 Erhvervsmæssig nødvendighed

Ifølge § 34, stk. 3 skal kommunen ved ny bebyggelse vurdere om det ansøgte byggeri er erhvervsmæssigt nødvendigt for ejendommens drift som landbrugsejendom.

Ikke relevant i denne sag, da der er søgt om tilladelse til eksisterende produktionsareal og udnyttelse af eksisterende bygninger til nyt produktionsareal. Der ikke bygges nyt til udvidelse af produktionsarealet med det ansøgte, men der bygges et halvtag i den østlige gavle på stald 1 (Ebberupvej 44) til opbevaring af halm/foder.

8.4 Stalde og produktioner – produktionsareal

Der er søgt om husdyrtilladelse til det eksisterende produktionsareal og udnyttelse af eksisterende bygninger til nyt produktionsareal på Ebberupvej 40 & 44, 5620 Glamsbjerg.



Figur 1: Oversigt over produktionsarealet (rødt) på Ebberupvej 40 & 44, 5620 Glamsbjerg fra husdyr-godkendelse.dk.

Det eksisterende produktionsareal er på 750 m² i stald 1 (Ebberupvej 44), og på 579 m² i stald 2 (Ebberupvej 40). Produktionsarealet i stald 2 udvides i eksisterende bygninger til 1.041 m² med det ansøgte. I alt bliver produktionsarealet på 1.791 m², og det hele bliver med dybstrøelse.

8.5 Landskabelige værdier og afstande

8.5.1 Landskab og planforhold

Ebberupvej 40 & 44 ligger ikke i et område, der er udpeget, som et større sammenhængende landskab eller særligt værdifuldt landskab, men de ligger i et område der er udpeget som et særligt værdifuldt landbrugsområde jf. Kommuneplan 2021 - 2033.

Ifølge Kommuneplanen ligger staldanlæggene på Ebberupvej 40 & 41 i et område hvor landskabstypen er karakteriseret, som bakket landbrugslandskab jf. Assens Kommunes landskabsanalyse.

I Kommuneplan 2021– 2033 står, at i de bakkede landbrugslandskaber er det væsentligt, at landbrugskarakteren fastholdes, at markante geologiske strukturer fortsat opleves i landskabet og, at udsigter fra højtliggende terræn bevares som et karaktertræk. Nyt byggeri skal placeres lavt i terræn og respektere områdets skala. Udbredelse af skov- og naturområder skal følge de karaktergivende strukturer i området.

Der bygges ikke nye stalde, men kun et halvtag i gavlenden på stald 1 (Ebberupvej 44) til opbevaring af halm/foder, og landskabet påvirkes derfor ikke med det ansøgte.

Den nærmest nabobeboelse er Ebberupvej 37, der ligger ca. 100 meter syd for stald 1 (Ebberupvej 44), og korteste afstand til samlet bebyggelse (Ebberupvej 22) er ca. 1.200 meter til stald 2 (Ebberupvej 40).

Nærmeste byzone er ved Flemløse ca. 1.370 meter øst for stald 2, som er lokalplanlagte område nr. 5.2.BE.49 Ebberupvej.

De eksisterende staldanlæg på Ebberupvej 40 & 44 er ikke i strid med beskyttelseslinjerne: diger/kirke/skov/å/sø/strand.

Assens Kommune vurderer på baggrund af ovenstående, at det ansøgte, ikke er i strid med landskabelige værdier eller planforhold, da der ikke bygges nyt med det ansøgte.

8.5.2 Faste afstandskrav efter §§ 6 og 8⁵

Der er et fast afstandskrav på 50 meter ifølge § 6 til byzone, sommerhusområder og lokalplaner, samt nabobeboelse ved etablering/udvidelse/ændring af husdyranlæg og gødnings- og ensilageopbevaringsanlæg. Kravet er overholdt for det eksisterende staldanlæg, og der bygges ikke nyt med det ansøgte.

Etablering af husdyranlæg, gødnings- og ensilageopbevaringsanlæg på husdyrbrug og udvidelse eller ændringer heraf, der medfører forøget forurening, er ikke tilladt inden for følgende afstand jf. § 8 i husdyrbrugloven:

⁵ Lovbekendtgørelse nr. 520 af 1. maj 2019 om husdyrbrug og anvendelse af gødning m.v.

1. 25 m til vandforsyningsanlæg, der ikke er almen vandforsyning
2. 50 m til vandforsyningsanlæg til almen vandforsyning
3. 15 m til vandløb (herunder dræn) og søer
4. 15 m til offentlig vej og privat fællesvej
5. 25 m til levnedsmiddelvirksomhed
6. 15 m til beboelse på samme ejendom
7. 30 m til naboskel

Afstandskravet til beboelse på samme ejendom er ikke overholdt på Ebberupvej 40, hvor der er mindre en 15 meter fra stald 2 til beboelse. Ifølge § 9, stk. 3 i husdyrbrugloven kan kommunen dispensere fra afstandskravet, hvor overholdelse ikke er muligt. Assens Kommune dispensere fra afstandskravet, da det er en eksisterende bygning på ejendommen, der kan have været dyr i tidligere.

De øvrige afstandskrav er overholdt til det eksisterende staldanlæg.

8.6 Ammoniakemission

I det digitale ansøgningsskema (nr. 232886) fra husdyrgodkendelse.dk ses i afsnit 4.1, at den samlede ammoniakemission fra husdyrbruget er på 1.965,5 kg N pr. år i ansøgt drift, 1.351,5 kg N pr. år i nudrift og på 2.186,0 kg N pr. år i 8 års drift. Dermed vil ammoniakmissionen fra husdyrbruget stige med 614 kg N pr. år i forhold til nudrift, med det ansøgte.

Af afsnit 4.3.2 fremgår det, at produceres fast husdyrgødning fra husdyrproduktionen på ejendommen.

8.7 BAT (Bedste Tilgængelige Teknik)

I det digitale ansøgningsskema (nr. 232886) fra husdyrgodkendelse.dk ses i afsnit 5, at det samlede BAT krav er på 1.965 kg N pr. år, som er lig den faktiske ammoniakemission fra staldanlægget jf. afsnit 8.6 ovenfor.

Assens Kommune kan derfor konstatere, at BAT-kravet er overholdt med det ansøgte.

8.8 Naturområder, fredninger og bilag IV-arter

De opgivne oplysninger i ansøgningen om ruhed og kumulation, der er anvendt til beregning af ammoniakdepositionen, er korrekte.

Kategori 1-natur

Kategori 1-natur er Natura 2000-naturtyper, som omfattes af husdyrbruglovens § 7, stk. 1, nr. 1. Det er de ammoniakfølsomme Natura-2000 naturtyper, som indgår i udpegningsgrundlage for området som Naturstyrelsen har kortlagt i forbindelse med Natur 2000-planlægningen.

Internationale naturbeskyttelsesområder er fællesbetegnelse for de habitatområder og fuglebeskyttelsesområder (kaldet Natur 2000-områder), som er udpeget til opfyldelse af EU's habitat- og fuglebeskyttelsesområdet, samt Ramsarområder. De danske Ramsarområder ligger alle inden for de udpegede fuglebeskyttelsesområder og beskyttes som disse.

En del ammoniakfølsomme Natur 2000-sønaturtyper er endnu ikke kortlagt. Her skal kommunen vurdere den eventuelle påvirkning.

Når disse naturtyper er kortlagt, vil de automatisk blive omfattet af husdyrbruglovens § 7, stk. 1, nr. 1.

Kortlagte naturtyper kan ses på Danmarks Miljøportal.

Kategori 1-natur omfatter desuden heder og overdrev inden for de internationale naturbeskyttelsesområder, som er beskyttet efter naturbeskyttelseslovens § 3. I det omfang disse naturtyper grænser op til hinanden eller ligger i en mosaik, beregnes størrelsen ud fra det samlede areal i overensstemmelse med reglerne i naturbeskyttelsesloven § 3 (naturbeskyttelseslovens såkaldte mosaikregel).

Ifølge Danmarks Miljøportal kortværk over registrerede naturarealer ligger nærmest kategori 1-naturområder ca. 4,4 km sydvest for staldanlægget og er af naturtype grå/grøn klit – se figur 2.

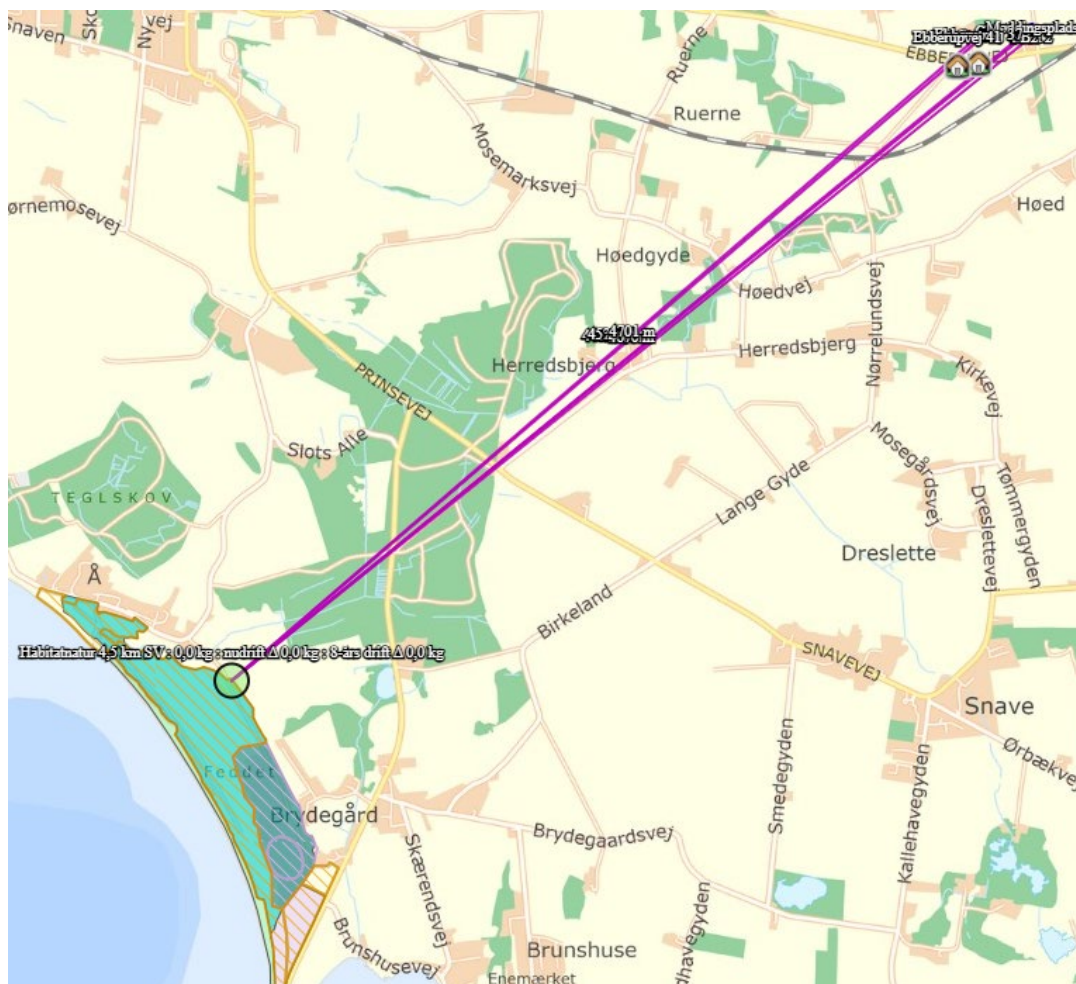

Figur 2: Placering af staldanlæggene på Ebberupvej 40 & 44 i forhold til nærmeste kategori 1-natur område (fra husdyrgodkendelse.dk).

Kategori 2-natur

Kategori 2-natur er nærmere bestemte ammoniakfølsomme naturtyper (beskyttet efter § 7 i husdyrbrugloven), der ligger uden for internationale naturbeskyttelsesområder. Det drejer sig om:

- Højmoser,
- Lobeliesøer,
- Heder der er større end 10 ha, og som er omfattet af naturbeskyttelseslovens § 3, og
- Overdrev der er større end 2,5 ha, og som er omfattet af naturbeskyttelseslovens § 3. Det er dog kun heder og overdrev, der i sig selv er større end de nævnte størrelser, der er kategori 2-natur.

Ifølge Danmarks Miljøportal kortværk over registrerede naturarealer ligger nærmest kategori 2-naturområde ca. 920 m nordvest for staldanlægget og er et overdrev – se figur 3.

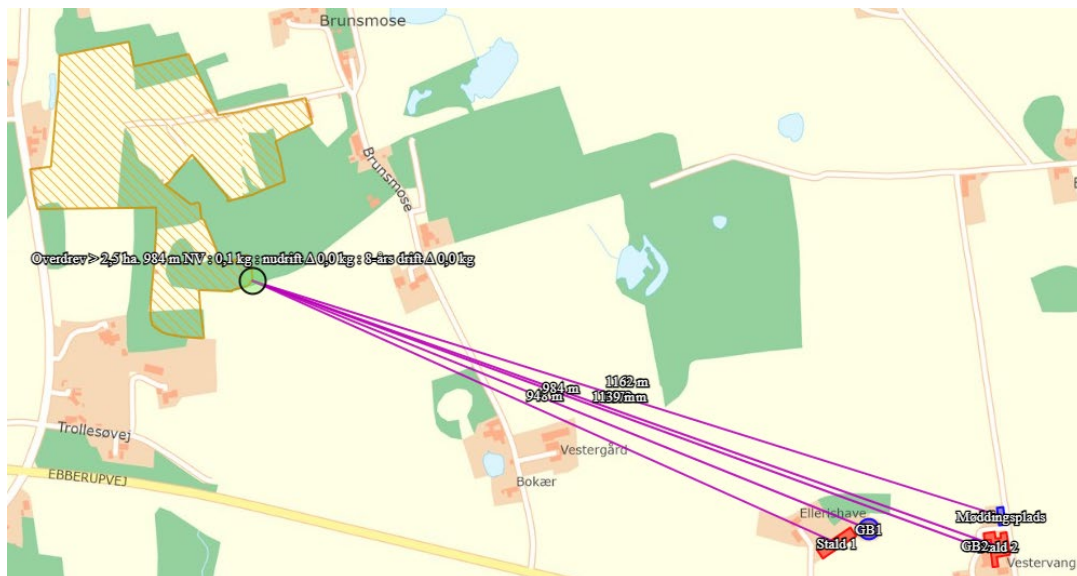

Figur 3: Placering af staldanlæggene på Ebbstrupvej 40 & 44 i forhold til nærmeste kategori 2-natur område (fra husdyrgodkendelse.dk).

Overholdelse af krav til kategori 1- og 2-natur

Beregningerne i husdyrgodkendelse.dk viser, at total depositionen er på 0,0 kg N pr. ha pr. år i kategori 1-naturområdet og på 0,1 kg N pr. ha pr. år i kategori 2-naturområdet. Dette er under det strengeste krav på 0,2 kg N pr. ha pr. år i totaldeposition på kategori 1-natur og 1,0 kg N pr. ha pr. år i totaldeposition på kategori 2-natur jf. § 26 og § 27 husdyrgodkendelsesbekendtgørelsen.

Kategori 3-natur

Kategori 3-natur er ammoniakfølsomme naturområder, som ikke er kategori 1- eller 2-natur, og som er hede, mose eller overdrev omfattet af naturbeskyttelseslovens § 3 eller som er ammoniakfølsom skov.

Det er kun heder, overdrev og moser, der i sig selv opfylder kriterierne efter naturbeskyttelseslovens § 3, der er kategori 3-natur.

Beskyttelsesniveauet for kategori 3-natur omfatter ikke som for kategori 1- og 2-natur et generelt krav til den maksimale ammoniakdeposition. Beskyttelsesniveauet fastlægger, at kommunen på baggrund af en konkret viden kan stille krav om en maksimal merdeposition på 1,0 kg N pr. ha pr. år, hvis en kategori 3-natur har en særlig regional eller lokal naturinteresse. Beskyttelsesniveauet udelukker ikke, at kommunen kan tillade en større merdeposition på sådanne områder, men udelukker derimod, at der kan stilles et mere skærpet krav end 1,0 kg N pr. ha pr. år for disse områder jf. § 29 i husdyrgodkendelsesbekendtgørelsen.

Inden for ca. 1.000 meter omkring staldanlægget ligger flere moser, overdrev, områder med gammel skovjordbund og enge, samt en række mindre søer (se figur 4).

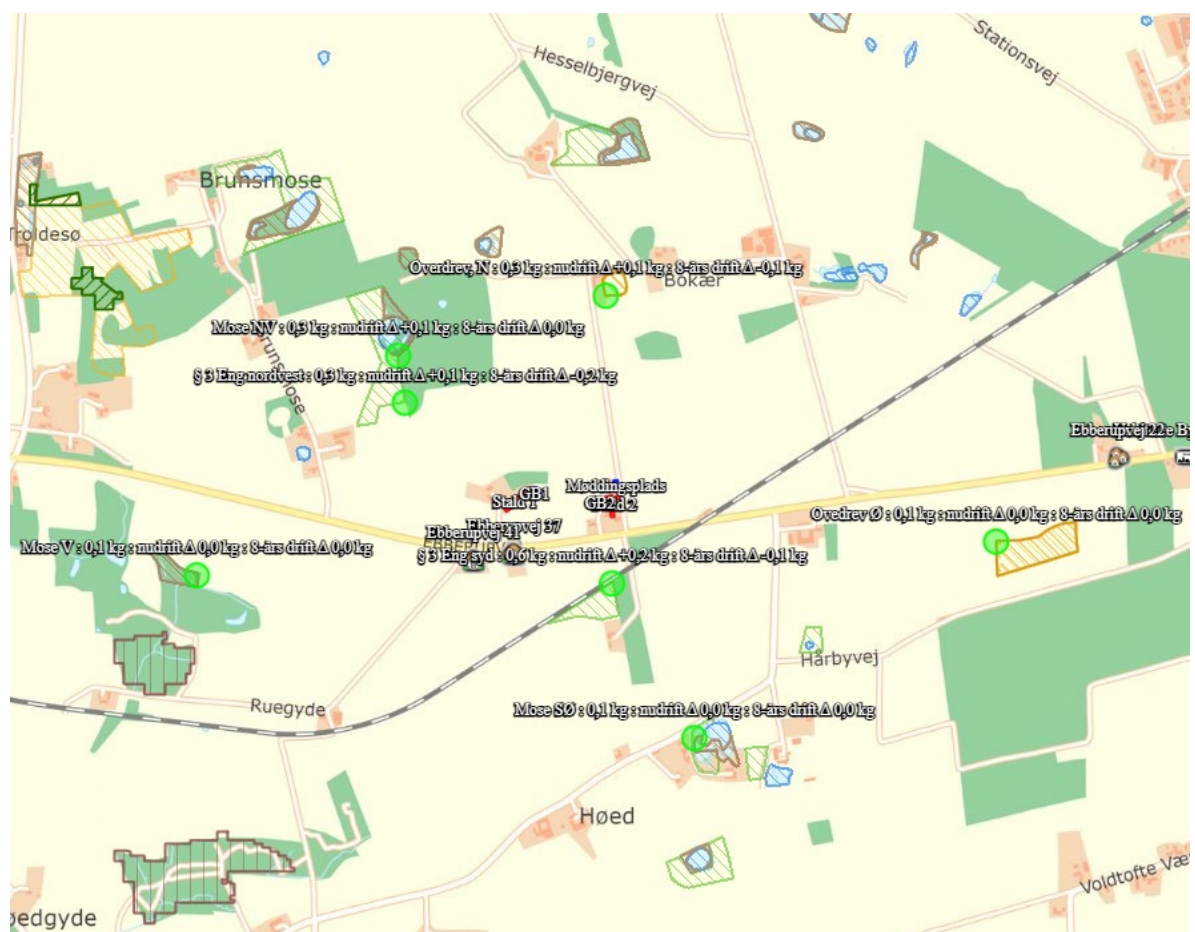

Figur 4: Placering af staldanlægget på Ebberupvej 40 & 44 i forhold til kategori 3-naturområder, samt § 3 beskyttet natur inden for ca. 1.000 m (fra husdyrgodkendelse.dk).

Enge og søer er ikke omfattet af definitionen på kategori 3-natur, men når de er beskyttet af naturbeskyttelsesloven § 3, gælder det, at der ikke må ske en tilstandsændring, og kommunen er i forbindelse med behandling af en ansøgning om godkendelse/tilladelse til husdyrbrug forpligtiget til, at vurdere om der er risiko for tilstandsændring i de omkringliggende § 3 naturbeskyttede områder.

Ikke registreret § 3 sø

På luftfoto fra 2021 er der en sø på over 100 m² lige ved stald 1 på Ebberupvej 44:



Assens Kommune, Team Natur har besigtiget søen torsdag den 21. april 2022 og konstateret, at den skal registreres som en § 3-beskyttet sø pga. størrelsen og et naturligt forekommende plante- og dyreliv. Ifølge beregningerne i husdyrgodkendelse.dk bliver merdepositionen på 1,9 kg N pr. ha pr. år (i forhold til nudrift) og total depositionen på 12,7 kg N pr. ha pr. år med det ansøgte. Søen fremgår ikke af luftfoto fra før 2021.

Da der ikke er fastsat en tålegrænse for § 3-beskyttede vandhuller, der ikke er habitatnaturtype, må det enkelte vandhul vurderes individuelt. Under besigtigelsen kunne det konstateres, at der er tale om en nyetableret sø i umiddelbar tilknytning til eksisterende anlæg. Der blev kun registreret almindeligt forekommende vådbundsarter uden væsentlige biologiske værdier – herunder særligt sjældne, sårbare eller truede arter. Ligeledes blev der heller ikke registreret særligt N-følsomme arter. Det er derfor kommunens vurdering at det ansøgte ikke vil kunne føre til en tilstandsændring af søen.

Der ligger to § 3 beskyttede enge i nærheden af det eksisterende staldanlægget. Engen syd for staldene ligger i en afstand på ca. 160 meter fra stald 2 (Ebberupvej 40), og ifølge beregningerne i husdyrgodkendelse.dk bliver merdepositionen på 0,2 kg N pr. ha pr. år (i forhold til nudrift) og total depositionen på 0,6 kg N pr. ha pr. år med det ansøgte. Den anden eng nordvest for staldene ligger i en afstand på ca. 340 meter fra stald 1 (Ebberupvej 44), og ifølge beregningerne i husdyrgodkendelse.dk bliver merdepositionen på 0,1 kg N pr. ha pr. år (i forhold til nudrift) og total depositionen på 0,3 kg N pr. ha pr. år. Depositionerne er under 1 kg N pr. ha pr. år og Assens Kommune vurderer derfor, at der ikke vil ske en tilstandsændring i de to registrerede eng-områder med det ansøgte.

Det kategori 3-naturområde der ligger tættest på staldene på Ebberupvej 40 & 44 er en mose nordvest for staldene, hvor korteste afstand er ca. 441 meter til stald 1 (Ebberupvej 44). Ifølge beregningerne i husdyrgodkendelse.dk vil mosen få en merdeposition på 0,1 kg N pr. ha pr. år (i forhold til nudrift) og en total deposition på 0,3 kg N pr. ha pr. år med det ansøgte, og dermed er det vejledende krav til kategori 3-natur overholdt, da det er under en merdeposition på 1,0 kg N pr. ha pr. år.

De resterende naturområder ligger længere væk fra staldanlægget, og får ifølge beregningerne i husdyrgodkendelse.dk enten den samme eller ingen merdeposition.

Assens Kommune vurderer ud fra ovenstående, at kravene i § 26, § 27 og § 29 til henholdsvis totaldeposition og merdeposition af ammoniak i naturområderne omkring staldene på Ebberupvej 40 & 44 er overholdt med det ansøgte.

Fredninger

Der er et fredet område syd for stald 1 (Ebberupvej 44) i en afstand på ca. 95 meter. Det er en arealfredning: Ingrid Marie Æbletræ, hvor modertræet til Ingrid Marie æblet er fredet, og det eneste krav der er stillet i fredningen er, at der ikke må plantes inden for 1 meter af kronkanten til det fredet træ. Det ansøgte påvirker derfor ikke fredningen eller omvendt.

Bilag IV-arter

På habitatdirektivets bilag IV er der opført et antal dyre- og plantearter, der er beskrevet som værende af betydning for EU-fællesskabet. I Danmark er der ca. 40 bilag IV-arter, blandt andet er der flagermus, markfirben og stor vandsalamander. Arterne kræver streng beskyttelse, hvorfor deres naturlige udbredelsesområder skal sikres mod forringelser. Dyrene må for eksempel ikke fanges ind, deres æg må ikke indsamles, og deres yngle- og rasteområde må ikke ødelægges.

Denne beskyttelsespligt gælder også i forbindelse med kommunens meddelelse af tilladelse og/eller godkendelse jf. reglerne i husdyrloven. Kommunen skal vurdere og sikre, at en gennemførelse af det ansøgte ikke medfører ødelæggelse eller beskadigelse af arternes yngle- eller rasteområder.

Assens Kommune har ikke kendskab til konkrete tilholdssteder/lokaliteter, der i denne sag kan være omfattet af bilag IV-arters yngle eller rasteområder. Dette er ikke ensbetydende med, at disse lokaliteter ikke findes i området – bilag IV-arter kan i øvrigt også vandre ind og ud af lokale områder.

I områdets vandhuller, krat og skovbryn er det sandsynligt, at der lever padder, f.eks. løvfrø og salamander.

For begge gælder, at de yngler i lysåbne vegetationsrige vandhuller, som oftest også er beskyttet af § 3 i naturbeskyttelsesloven. I forbindelse med denne sag sker der ikke ændret fysisk påvirkning af disse naturområder.

På baggrund af de afgivne oplysninger i ansøgningen er det Assens Kommunes helt klare vurdering, at en gennemførelse heraf ikke vil medføre ødelæggelse eller beskadigelse af eventuelle yngle- og rasteområder. Det vurderes derfor ikke at være behov for meddelelse af særlige vilkår i denne forbindelse.

8.6 *Jord, grundvand og overfladevand*

Et husdyrbrug kan påvirke jord, grundvand og overfladevand ved afledning af spildevand fra befæstede arealer, tagflader mv., samt ved opbevaring af husdyrgødning.

8.6.1 **Spildevand (restvand)**

Tagvand ledes til eksisterende dræn og faskiner. Overfladevand fra ensilageplads og køreveje ledes til ajlebeholder, hvorfra de udsprinkles på mark med vegetation.

8.6.2 **Opbevaring af husdyrgødning**

Husdyrgødningen fra den ansøgte produktion opbevares i markstak. Gyllebeholderen udlejes – de har følgende kapacitet:

Gyllebeholder	Kapacitet	Overfladeareal	Overdækning
Gyllebeholder 1 (nr. 44)	3.000 m ³	705 m ²	Flydelag
Gyllebeholder 2 (nr. 40)	975 m ³	226 m ²	Flydelag

Derudover er der en gammel møddingsplads på 246 m² (Ebberupvej 40), der med det ansøgte skal bruges til ensilageplads, men også kan bruges til opbevaring af dybstrøelsesgødningen.

8.7 *Nabopåvirkning*

Stald- og gødningsanlæg på husdyrbrug kan give anledning til gener inden for følgende områder:

- lugt
- støj
- rystelser
- støv
- fluer
- transporter
- lys
- uhygiejniske forhold
- affaldsproduktion

8.7.1 **Lugt**

Den primære kilde til lugt fra dyrehold er staldluftventilation. Der foreligger kun systematiske og anvendelige oplysninger til anvendelse i konkret sagsbehandling om lugtemissionen fra staldanlæg. Vurderingen af lugt i forhold til omboende vurderes derfor udelukkende ud fra staldanlæg til dyrehold. Lugtgener fra opbevaringsanlæg og lugtgener ved udbringning indgår således ikke i lugtberegningerne og håndteres derfor primært ved hjælp af generelle regler og konkrete vurderinger, f.eks. i forbindelse med omrøring og udbringning. Opbevaringsanlæg placeres normalt i tilknytning til staldanlæggene og vil derfor også normalt være placeret i tilstrækkelig afstand fra omboende. Ved placering af opbevaringsanlæg i stor afstand

fra staldanlæg, bør man være ekstra opmærksom på, at de ikke placeres uhensigtsmæssigt i forhold til omboende.

Mange forhold kan influere på lugtemission fra stalden. Ud over produktionsareal og dyretype er det f.eks. staldindretning, ventilationsanlæggets udformning og styring, strøelse, gødningshåndtering, fodring, drikkevandssystem, overbrusningsanlæg samt hygiejne i stalden. Management med henblik på at sikre en veldefineret gødeadfærd er især vigtig, da lugten først og fremmest stammer fra gødningen. Erfaringsmæssigt er disse forhold meget vanskelige at forudsige og håndtere i godkendelsessituationen.

Princippet for lugtberegningen er derfor, at man ud fra oplysninger om dyreart, staldsystem og produktionsareal beregner den nødvendige geneafstand, som er den afstand der minimum skal være fra kilden før det vurderes, at genekriterierne kan overholdes. Genekriterierne er et udtryk for, hvor meget lugt omboende i forskellige typer beboelsesområder må udsættes for, før det kan betegnes som værende ”væsentlige lugtgener”.

Geneafstanden skal beregnes efter både Miljøstyrelsens lugtmodel og efter FMK-modellen, og beregningen baseres på følgende elementer:

- Produktionsarealer i m²
- Emissionsfaktorer for forskellige dyregrupper
- Effekt af lugtreducerende miljøteknologi
- En spredningsmodel
- Genekriterier svarende til forskellige områders lugtfølsomhed

Det digitale ansøgningssystem, husdyrgodkendelse.dk, foretager lugtemissions- og lugtgeneberegninger både efter Miljøstyrelsens lugtvejledning og FMK-modellen. Det resultat systemet viser ved endt beregning, er resultatet efter den beregningsmodel, der giver den længste geneafstand til omboende, så genekriterierne overholdes uanset modelvalg.

Beregningen af lugt fra husdyrbruget foretages med andre parametre end dem, som normalt anvendes i forbindelse med miljøvurderingen. Dette skyldes, at lugtemissionen ikke beregnes som et gennemsnit i løbet af året, men beregnes ud fra perioder med spidsbelastning.

Naboejendomme, der enten ejes af ansøger, eller er registreret med landbrugspligt, medtages ikke, når der skal foretages lugtvurdering jf. reglerne om det generelle beskyttelsesniveau.

I ansøgningsskema nr. 232886 ses af lugtgeneberegningen i afsnit 6.1, at alle genekriterierne (korrigeret geneafstand) er overholdt med det ansøgte – se tabel nedenfor.

	Genekriterier i meter (korrigeret geneaf- stand)	Ansøgt i meter (Vægtet gennemsnitsaf- stand)
Enkelt bolig (Ebberupvej 37)	74,5	207,5
Enkelt bolig (Ebberupvej 41)	74,5	284
Samlet bebyggelse (Ebberupvej 22)	151,1	1.314,8
Byzone (Kommuneplanramme 5.2.BE.49 Eb- berupvej)	235,6	1.482,1

Da der indgår to ejendomme og dermed to staldanlæg i ansøgningen kommer det beregnede lugtcentrum til at ligge et sted mellem de to staldanlæg. Assens Kommune har derfor i en scenarieberegning i husdyrgodkendelse.dk beregnet lugt fra de to staldanlæg enkeltvis. Beregningerne viser at lugtkravene er overholdt med det ansøgte. Assens Kommune har lavet en beregning til nærmeste enkeltbolig for stald 2 (Ebberupvej 40), som er Ebberupvej 36, da den ikke indgår i ansøgningen. Som det kan ses af nedenstående udklip overholdes lugtkravet.

Samlet resultat af lugtberegning

Bebyggelse	Kumulation	Model	Ukorrigeret geneafstand (m)	Korrigeret geneafstand (m)	Vægtet gennemsnitsafstand (m)	Genekriterie overholdt
 Ebberupvej 36	0	FMK	56,8	56,8	215,7	Ja

Beregning kun stald 2 (Ebberupvej 40) til nærmeste enkeltbolig Ebberupvej 36.

På baggrund af ovenstående kan Assens Kommune konstatere, at lugtkravene ifølge husdyrgodkendelsesbekendtgørelsens § 31 er overholdt.

8.7.2 Støj

Husdyrbruget oplyser, at de væsentlige støjkloder vil være maskinstøj i forbindelse med fodring, udmugning og flyt af dyr. Derudover oplyses at de støjende aktiviteter tilrettelægges, så de giver færrest mulige gener for omboende.

Afstanden til nærmeste nabo på Ebberupvej 37 er ca. 100 meter, og der er en befærdede landevej imellem staldanlægget og nærmeste nabo. Ebberupvej 37 ligger tæt på landevejen, mens stald 1 (Ebberupvej 44) ligger trukket tilbage fra landevejen. Derfor vurderer Assens Kommune, at de støjende aktiviteter i forbindelse med driften af Ebberupvej 40 og 44 ikke vil blive generende pga. afstand og øvrig støj i området fra landevejen.

Assens Kommune vurderer, at med de nævnte støjkloder kan Miljøstyrelsens vejledende støjgrænser⁶ overholdes, men stiller som standard vilkår krav om at Miljøstyrelsen vejledende grænser overholdes.

⁶ <http://mst.dk/luft-stoej/stoej/stoejgraenser/graensevaerdier-virksomheder/>

8.7.3 Rystelser

Der er ingen maskintyper beskrevet i ansøgning, der giver vibrationer.

Assens Kommune vurderer, at der ikke vil opstå væsentlige gener i form af rystelser hos omboende fra husdyrbruget.

8.7.4 Støv

Husdyrbruget oplyser at støv forekommer fra strøning af halm og transporter på ejendommen. Disse aktiviteter er kortvarige og antallet af transporter er begrænset.

Assens Kommune vurderer, at de nævnte støvkilder ikke bliver til væsentlig gene for omboende på grund afstand.

8.7.5 Skadedyr

Husdyrbruget oplyser, at fluer bliver bekæmpet ved kemisk bekæmpelse mod flueæg, ved vanding i kanten af dybstrøelsesarealerne.

Assens Kommune stiller ikke skærpede vilkår til dette, men stiller som standardvilkår krav om at retningslinjerne fra Aarhus Universitet, Institut for Agroøkologi følges.

8.7.6 Transport

Det er primært transporter til og fra ejendommen, som vurderes ved husdyrtilladelse, da færdsel på offentlig vej reguleres af politiet, og henhører under færdselsloven og øvrige bestemmelser, der er fastsat af Justitsministeriet. Kommunen skal i helt særlige tilfælde vurdere, om det ansøgte, kan give væsentlige gener for naboerne langs transportvejene for transporterne af husdyrproduktionens rå- og hjælpestoffer og produkter. Særlige tilfælde kan bl.a. være ved etablering af husdyrbrug eller hvis transporterne primært sker igennem en byzone.

Belastning af det lokale vejnet reguleres ikke af husdyrbrugloven, men af den relevante vejlovgivning og afgøres af de relevante vejmyndigheder.

Antallet af transporter til og fra ejendommen forventes at blive tilnærmelsesvist uændret eller der kan ske en mindre stigning med det ansøgte. På side 13 i miljøansøgningens er det oplyst, at det samlede antal transporter er på ca. 468 stk. pr. år i nudrift. I ansøgt drift er det samlede antal transporter ca. 488 stk. pr. år. hvor af de ca. 159 stk. transporter er sæsonkørsel med gylle til udbringning i forår og efterår, hvilket svare til ca. en tredjedel af transporterne. Der står i ansøgningen, at ansøger muligvis vil levere til biogasanlæg, og det vil give lidt flere transporter. Derudover vil der være ca. 113 transporter til ejendommen med gylle. Alt i alt forventes antallet af transporter at stige med ca. 20 stk. om året.

Der ligger ikke nogen naboer i umiddelbar nærhed til de tre mulige til og fra ejendommen, og til og fra ejendommen ligger lige ud til en større befærde landevej.

På den baggrund vurderer Assens Kommune, at transporterne til og fra ejendommen ikke vil give anledning til en øget nabopåvirkning med det ansøgte.

8.7.7 Lys

Belysning fra husdyrbruget kan genere de omkringboende, og hvis der er direkte lyspåvirkning af naboer, bør dette søges begrænset gennem indretning og driftsvilkår.

Husdyrbruget oplyser, at der kan kortvarigt være belysning i staldene i aften- og nattetimerne, af hensyn til sikker mandskabstrafik. Der er ikke ydre belysning der kan genere omgivelserne.

Assens Kommune er enig i ansøgers vurdering (side 12 i miljøansøgningen), at de beskrevne belysningsforhold ikke giver anledning til lysgener hos de omboende.

8.7.8 Uhygiejniske forhold

Assens Kommune har ikke ved de regelmæssige miljøtilsyn på ejendommene konstateret uhygiejniske forhold på ejendommene, og har heller ikke modtaget klager over dem.

8.7.9 Affaldsproduktion

Ved de regelmæssige miljøtilsyn på ejendommen bliver håndteringen af affald gennemgået jf. de generelle bestemmelser, samt det til enhver tid gældende affaldsregulativ i Assens Kommune. Håndteringen af affald omhandler både indretning af oplagene og bortskaffelse.

Assens Kommunes affaldsregulativ:

Brændbart og farligt affald (<200 kg pr. år), som lysstofrør, varmepærer, sprayflasker, pesticidrester og oliefiltre kan afleveres på kommunens genbrugspladser, når landbruget er tilmeldt én af ordningerne for genbrugspladserne, som administreres af Assens Forsyning.

Farligt affald (>200 kg pr. år) og klinisk risikoaffald, som medicinrester, medicinflasker og kanyler skal bortskaffes via den kommunale ordning, der administreres af Assens Forsyning. Det er Stena Recycling, der afhenter og håndterer affaldet. Tilmelding sker hos Assens Forsyning. Hvis man ønsker at indgå en aftale med en anden virksomhed end Stena, så skal man søge en dispensation hos Assens Kommune, for at blive fritaget for den kommunale ordning. Ansøgningen skal indeholde dokumentation for, at virksomheden er godkendt til at modtage farligt affald og klinisk risikoaffald.

Ansøger skal på lige fod med andre erhvervsvirksomheder overholde de generelle regler for opbevaring og bortskaffelse affald, herunder de fastsatte i krav i "Erhvervsaffaldsregulativet for Assens Kommune". Det betyder, at landbruget skal være tilmeldt mindst én af affaldsordninger for farligt affald eller have søgt om dispensation herfra.

8.8 Ophør

Ved eventuelt ophør af produktionen skal ansøger tage kontakt til kommunen med henblik på en miljømæssig korrekt afvikling. Der vil blive stillet vilkår om tømning og rengøring af såvel staldbygninger, oplagspladser som gyllebeholdere. Dette er en

skærpeelse i forhold til husdyrgodkendelsesbekendtgørelsen, hvor der ellers kun bliver stillet krav ved ophør til IE-brug. Assens Kommune ønsker, at alle landbrug i kommunen efterlever kravene ved ophør, og derfor er det et standard vilkår i alle husdyrtilladelser.

8.9 Sammenfatning

Der er søgt om tilladelse til et husdyrbrug med flexgruppen: Alle kvæg, heste, får og geder på et samlet produktionsareal på 1.791 m².

Det er kommunens vurdering, at det ansøgte overholder de gældende miljøregler og kan gennemføres som beskrevet i ansøgningen og denne redegørelse. I tilladelsen skal der fastsættes vilkår, som ophøjer de afgivne oplysninger sammen med vurderingen i denne redegørelse til speciel lov for landbruget på Ebberupvej 40 & 44, 5620 Glamsbjerg. Disse vilkår vil sammen med kravene i den generelle miljølovgivning blive det nye reguleringsværktøj for anlæggelse og drift af landbruget.

8.10 Offentlighed/Naboorientering

Der er foretaget naboorientering om ansøgning i konsekvensområdet (beregnet i husdyrgodkendelse.dk⁷) jf. § 56 i husdyrbrugloven ved brev den 25. marts 2022 og to uger frem. I denne periode indkom der ingen bemærkninger fra de omboende.

Husdyrtilladelsen bliver offentliggjort på Assens Kommunes hjemmeside mandag den 23. maj 2022. Der bliver sendt orienteringsbrev til omboende, øvrige myndigheder og interesseorganisationer via digitalpost.

Trine Bonrud Helleskov
Miljømedarbejder, Agronom

⁷ I scenarieberegning er beregnet konsekvenszonen for de to staldanlæg enkeltvis. Stald 1 (nr. 44): 167 m og stald 2 (nr. 40): 204 m og beboelse inden for disse zone er orienteret om ansøgning og afgørelse.

