

Tillæg til miljøtilladelse

af kvægbruget på
Fredsgårdvej 15, 9240 Nibe

Gældende fra
4. oktober 2023



VESTHIMMERLANDS
KOMMUNE
- lyst til at gøre en forskel

1. Indholdsfortegnelse

1. Indholdsfortegnelse	2
2. Afgørelse	3
3. Situationsplan	5
4. Vilkår	6
4.1 Anlæg	6
4.2 Anvendt teknik	6
4.3 Forebyggelse af gener	7
4.4 Forebyggelse af forurening	7
5. Kommunens vurdering	8
5.1 Generelle forhold	8
5.2 Anlæggets placering	8
5.3 Gener fra husdyrbruget	8
5.4 Forurening fra husdyrbruget	9
5.5 Bedste tilgængelige teknologi (BAT) – ammoniak reduktion	10
5.6 Samlet vurdering	10
6. Øvrige oplysninger	10
6.1 Andre tilladelser	10
6.2 Offentliggørelse	11
6.3 Tilsynsmyndighed	11
6.4 Klage og søgsmål	11
6.5 Underretning	12
6.6 Stamdata	13
7. Bilag	14
7.1 Projektbeskrivelse	14
7.2 Ansøgningsskema 235987 – ikke vedlagt kan rekvireres	14

2. Afgørelse

Vesthimmerlands Kommune meddeler hermed tillæg til miljøtilladelse efter § 16 b stk. 2 i husdyrbrugsloven¹ til husdyranlægget på Fredsgårdvej 15, 9240 Nibe, matr. nr. 1c Lolholm Gde. Oudrup. CVR-nr. for bedriften er 15 411 546, og bedriftens husdyrproduktion har CHR nr. 31 468.

Der gives samtidig dispensation fra afstandskrav til ikke almen vandforsyning til at bygge stald 5, 6 og 7 samt udvide møddingspladsen.

Tilladelsen er givet på de vilkår som er listet i kapitel 4. Bedriften skal til enhver tid leve op til gældende regler i love og bekendtgørelser – også selv om disse regler måtte være skærpende i forhold til vilkårene i denne tilladelse.

Tilladelsen bortfalder helt eller delvist, hvis projektet ikke er gennemført og byggeri ikke er færdigmeldt inden 6 år fra denne afgørelses meddelelse. Hvis tilladelsen har været udnyttet ifølge ovenstående, men herefter ikke har været driftsmæssigt udnyttet, helt eller delvist, i tre på hinanden følgende år, så bortfalder den del af tilladelsen, der ikke har været udnyttet de seneste tre år².

Vilkårene i miljøtilladelsen har 8 år retsbeskyttelse, fremkomst af ny BAT eller opståede miljøproblemer kan dog medføre skærpselser på et tidligere tidspunkt.

Tillægget til miljøtilladelsen omfatter

Ejendommen omfatter stald- og opbevaringsanlæg til en kødkvægsproduktion. Den nuværende ændring omfatter forlængelse af stald 1 og 2 og en tilbygget stald på i alt 417 m², så det samlede areal bliver 968 m². De nye stalde laves med åbne sider og tag. Endvidere udvides den eksisterende møddingsplads fra 70 m² til 184 m². Se bilag 1 – situationsplan.

Vurdering

Ansøgningsmaterialet og den medfølgende projektbeskrivelse (se kapitel 7) er gennemgået, vurderet (i kapitel 5) og fundet tilfredsstillende. Husdyrgodkendelsesbekendtgørelsens beskyttelsesniveauer og krav er dokumenteret overholdt.

Udvidelserne af staldene og møddingspladsen laves i forbindelse med de eksisterede stalde/mødding og hovedsageligt væk fra boringen. Både stalde og møddingsplads udføres med fast bund og afløb til gyllebeholder, hvorved risiko for forurening minimeres. Der er eksisterende stalde mellem det ansøgte byggeri og vandboringen. Det er Vesthimmerlands Kommunes vurdering at en dispensation fra afstandskravene ikke vil øge risiko for forurening af boringen.

Vesthimmerlands Kommune vurderer, at det ansøgte byggeri er erhvervmæssigt nødvendigt for den pågældende ejendoms drift og ikke vil påvirke området's landskabelige værdier væsentligt. Vi vurderer at projektet ikke vil forringe tilstanden af beskyttede naturtyper, hverken i eller uden for Natura 2000 områder. På baggrund af den eksisterende viden om arternes udbredelse vurderer vi endvidere, at projektet ikke vil forringe levevilkårene for plante- og dyrearter.

På den baggrund vurderer kommunen, at det ansøgte projekt, ikke vil medføre væsentlige miljømæssige påvirkninger, når de anførte vilkår overholdes.

¹ Lov nr. 520 af 01-05-2019 om husdyrbrug og anvendelse af gødning m.v. (husdyrbrugloven)

² Husdyrbruglovens §§ 59a

Tillæg til miljøtilladelse af kvægbrug på Fredsgårdvej 15, 9240 Nibe

Vesthimmerlands Kommune
D. 4. oktober 2023

Lise Overgaard
Biolog

3. Situationsplan

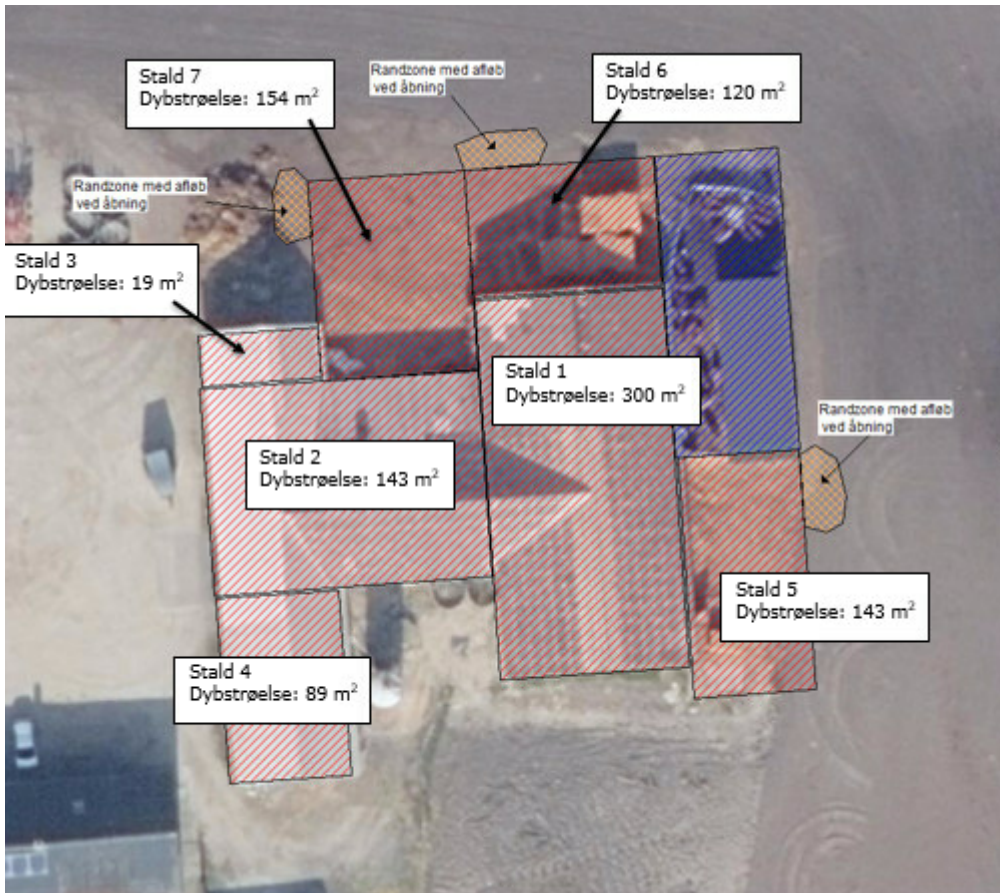

Oversigt over produktionsarealer med staldnummer, størrelser og staldsystemer

Gødningsopbevaring:

1. Eksisterende møddingsplads 70 m²
2. Ny møddingsplads 114 m²
3. Gyllebeholde 230m²/ 3.000 m³

4. Vilkår

4.1 Anlæg

1. Stalde og staldafsnit skal indrettes og anvendes som anført:

Stald	Staldtype	Produktions-areal, m ²	Dyretyper
Stald 1 - 352 m ²	Dybstrøelse	300	Flexgruppe - Alle kvægtypene: malke- og ammekøer, kvier, stude, slagtekalve og kalve
Stald 2 - 282 m ²	Dybstrøelse	108	Flexgruppe - Alle kvægtypene: malke- og ammekøer, kvier, stude, slagtekalve og kalve
	Dybstrøelse (ny)	35	Flexgruppe - Alle kvægtypene: malke- og ammekøer, kvier, stude, slagtekalve og kalve
Stald 3 - 30 m ²	Dybstrøelse	19	Flexgruppe - Alle kvægtypene: malke- og ammekøer, kvier, stude, slagtekalve og kalve
Stald 4 - 112 m ²	Dybstrøelse	89	Flexgruppe - Alle kvægtypene: malke- og ammekøer, kvier, stude, slagtekalve og kalve
Stald 5 - 143 m ²	Dybstrøelse (Ny)	143	Flexgruppe - Alle kvægtypene: malke- og ammekøer, kvier, stude, slagtekalve og kalve
Stald 6 - 120 m ²	Dybstrøelse (Ny)	120	Flexgruppe - Alle kvægtypene: malke- og ammekøer, kvier, stude, slagtekalve og kalve
Stald 7 - 154 m ²	Dybstrøelse (Ny)	154	Flexgruppe - Alle kvægtypene: malke- og ammekøer, kvier, stude, slagtekalve og kalve
Samlet		<u>968</u>	

2. Gødningslagre skal indrettes og anvendes som anført:

Anlæg	Gødningstype	Areal, m ²	Overdækning
Gyllebeholder, 920 m ³	Flydende	230	flydelag
Møddingplads	Fast (kvæg, heste, får og geder)	184	Lufttæt overdækning

4.2 Anvendt teknik

Staldindretning

3. I dybstrøelsesafsnittene skal dybstrøelsen altid være tør i overfladen. Dette kan ske ved hyppig udmugning, eller ved at der hyppigt strøs med halm eller andet tørstof.
4. De nye dybstrøelsesstalde må ikke tages i brug, før der er etableret randzoner ved lågerne på min. 2 *2 m.

Landskab

- De nye bygninger skal opføres i ikke-reflekterende materialer og i farver indenfor jordfarveskalaen.

4.3 Forebyggelse af gener

Støj

- Husdyrbrugets støjbidrag*, må ikke overstige følgende værdier:

Ugedag	Tidsrum	Grænseværdi	Referencetidsrum
Hverdage	Kl. 07.00 – 18.00	55 dB(A)	8 timer
Lørdage	Kl. 07.00 – 14.00	55 dB(A)	7 timer
	Kl. 14.00 – 18.00	45 dB(A)	4 timer
Søn- og helligdage	Kl. 07.00 – 18.00	45 dB(A)	8 timer
Aften	Kl. 18.00 – 22.00	45 dB(A)	1 timer
Nat	Kl. 22.00 – 07.00	40 dB(A)	½ timer

*) Støjbelastningen er det ækvivalente, korrigerede støjniveau i dB(A) målt eller beregnet i punkter 1,5 m over terræn målt eller beregnet ved nærmeste beboelses opholdsareal. Referencetiden er det mest støjbelastede tidsrum i perioden. Støjens maksimalværdi må om natten ikke overstige 55 dB(A) ved boliger.

Støjkvilkårene for landbrugsdrift omfatter al støj fra virksomheden, dvs. også støj fra andet end faste, tekniske installationer. Vilkår om støj gælder derfor al støj fra landbrugsdrift, men kun støjen fra landbrugsdriften på ejendommen bygningsparcel, dvs. ikke støj fra f.eks. markdriften.

- Husdyrbruget skal for egen regning dokumentere, at støjkvilkårene overholdes, hvis tilsynsmyndigheden finder det påkrævet. Dokumentation for overholdelse af støjkraevne kan være i form af målinger i anlæggets omgivelser (under fuld drift) eller kildestyrke-målinger ved de enkelte støjkilder kombineret med beregninger efter den fælles nordiske beregningsmodel for industristøj.

4.4 Forebyggelse af forurening

Spildevand og overfladevand

- Overfladevand fra befæstede arealer ved låger skal ledes gennem tætte lukkede ledninger til gyllebeholder eller lignende beholder til opsamling.
- Spildevand fra rengøring af stald skal ledes gennem tætte lukkede ledninger til gyllebeholder via afløb eller opsuges fra pumpeump af slamsuger.

5. Kommunens vurdering

Ansøger har i projektbeskrivelsen redegjort for udvidelsen og beskrevet husdyrbrugets potentielle indvirkning på omgivelserne.

Kommunen har behandlet ansøgningen på grundlag af disse oplysninger. Det er kommunens vurdering, at oplysningerne lever op til kravene i husdyrbrugloven.

5.1 Generelle forhold

Kvægbruget på Fredsgårdvej 15, 9240 Nibe fik i 2020 tilladelse til et produktionsareal på 551 m². Ansøger ønsker nu et tillæg efter § 16b stk. 2 til kvægproduktion i eksisterende bygninger samt udvidelse af staldene til i alt 968 m². Tilladelsen gives til dybstrøelse med flexgruppe – alle kvægtyper. Endvidere ønskes en udvidelse af møddingspladsen til i alt 184 m².

5.2 Anlæggets placering

Ansøger har i projektbeskrivelsen til tilladelsen beskrevet husdyrbrugets beliggenhed og planmæssige forhold. Det nye byggeri laves som tilbygninger til de eksisterende stalde og vil derfor ikke fremstå mere synlige i landskabet. Ansøger har ligeledes redegjort for at byggeriet er erhvervsmæssigt nødvendigt for den pågældende ejendom, og at det er foreneligt med de landskabelige hensyn på stedet.

Projektet overholder husdyrbruglovens afstandskrav i §§ 6 og 7. Afstandskravene i § 8 er delvist opfyldt, idet der er under 25 m fra de nye staldafsnit og møddingspladsen til vandboringen. Ansøger har søgt om dispensation fra afstandskravet til stald 5 (21 m), 6 (24 m) og 7 (18 m) samt udvidelsen af møddingspladsen (23 m).

Dispensationen gives med følgende begrundelse: Udvidelserne af staldene og møddingspladsen laves i forbindelse med de eksisterende stalde/mødding og hovedsageligt væk fra boringen. Både stalde og møddingsplads udføres med fast bund og afløb til gyllebeholder, hvorved risiko for forurening minimeres. Der er eksisterende stalde mellem det ansøgte byggeri og vandboringen. Det er Vesthimmerlands Kommunes vurdering at en dispensation fra afstandskravene ikke vil øge risiko for forurening af boringen.

Kommunen har fastholdt tiltag til indpasning af byggeriet med vilkår om farve og materiale. Det er derfor Vesthimmerlands Kommunes vurdering, at udvidelsen ikke vil tilsidesætte de landskabelige værdier eller være i konflikt med planer for udvikling i kommunen.

5.3 Gener fra husdyrbruget

Ansøger har beskrevet de fleste potentielle gener fra husdyrbruget i ansøgningen til tilladelsen. De tiltag og vilkår, der skal sikre de omkringboende mod væsentlige gener i form af lugt, støv, støj, lys, rystelser, fluer og uhygiejniske forhold er fortsat gældende for tillægget. Der kan forekomme flere transporter i og med at der er flere dyr der skal transporteres til slagteri og øget levering af foder. Det større omfang vil dog ikke nødvendigvis vise sig ved et større antal kørsler, da kapaciteten pr. læs i stedet kan øges.

De beregnede lugtgeneafstandene på hhv. 55, 97 og 173 meter til nærmeste nabo, samlede bebyggelse og by er alle overholdt med en god margin. De reelle afstande er hhv. 290 m (Fredsgårdvej 10); 2,2 km (Lolholm) og 5,4 km (Farstrup). Dermed er lugtgeneafstandene alle overholdt med en god margin.

Det er kommunens vurdering at beliggenhed samt beskrevne tiltag sikre at ejendommen ikke vil give anledning til væsentlige gener.

5.4 Forurening fra husdyrbruget

Ansøger har ligeledes beskrevet den potentielle forurening fra husdyrbruget. Der er redegjort for tiltag, der forebygger og begrænser forureningen af luft, vand, jord og undergrund. Herunder er der redegjort for følgende forureningskilder; ammoniakfordampning fra staldene, opbevaring, håndtering og udbringning/bortskaffelse af husdyrgødning, spildevand, affald, råvarer, olie og andre hjælpestoffer samt arbejdsgang ved driftsforstyrrelser og uheld.

De nye stalde bygges med delvis åbne sider og tag over hele arealet. Der er gitterlåger ved staldens "døre". Udenfor lågerne støbes der en randzone, der går to meter ud og to meter til hver side af lågen. Der laves afløb med opsamling til fortank for at undgå saftafløb fra dybstrøelsen til omgivelserne. Der er sat vilkår om, at der ikke må sættes dyr i de nye stalde, før der er etableret randzone.

I miljøtilladelsen fra 2020 blev der givet tilladelse til en møddingsplads på 70 m². Denne ønskes nu udvidet til 184 m². Der er afløb til fortank. Det meste husdyrgødning lægges i markstak eller køres direkte ud. Men den øgede plads giver mulighed for "mellemstation" af dybstrøelsen og opbevaring af foderrester. Gødningen skal altid være overdækket med luft og vandtæt materiale efter gældende regler.

Ejendommens faktiske ammoniak emission er på 971 kg NH₃-N/år. Dette er 389 kg NH₃-N/år mere end i nudrift.

Husdyrgodkendelsesbekendtgørelsens beskyttelsesniveauer for ammoniak er dokumenteret overholdt. Nærmeste kategori 1 natur ligger i Habitatområde nr. 19: Lundbyhede, Oudrup Østerhede og Vindblæshede, der ligger rundt om ejendommen. Oudruphede ligger ca. 610 m syd for ejendommen og Frejstruphede ligger ca. 600 m mod øst. Stilkege-krattet mod øst ved Frejstrup Hede modtager en deposition på 0,1 kg N pr år. Dette er pænt under de 0,2 kg N pr år ejendommen må afgive hvis der er flere husdyrbrug i området.

Nærmeste kategori 2 natur er et overdrev ca. 750 m mod øst samt et beliggende ca. 770 m vest for ejendommen. Der er en totaldeposition på 0,1 kg N pr år til dette område, hvilket er markant under grænsen på 1 kg N pr år.

Der ligger et par Kategori 3 beskyttede moseområder både øst og vest for ejendommen. De på en afstand af 250 – 400 m fra ejendommen. Begge områder modtager en merdeposition på 0,3 kg N pr år og overskrider dermed ikke beskyttelsesniveauet på 1 kg N.

Endelig er der nogle engarealer inden for 100 m af ejendommen der vil blive påvirket af en merdeposition fra ejendommen på mellem 0,2 og 0,6 kg N pr år. Disse områder er dog ikke ammoniakfølsomme.

Ejendommens matrikel ligger lige op til Aalborg kommune. Sagen var i høring i Aalborg Kommune i forbindelse med tilladelsen. De havde ingen bemærkninger til beliggende. Tillægget har ikke være i høring ved nabokommune, eftersom der ikke er ændringer der vil påvirke den udpegede natur. Projektet vurderes derfor ikke at påvirke naturarealerne væsentlig.

Der er ingen ændringer mht. bilag IV arter eller sjældne arter. I det Husdyrgodkendelsesbekendtgørelsens beskyttelsesniveauer for ammoniakemission er overholdt til ammoniakfølsom natur, bør denne produktionsændring ikke ændre den ammoniakfølsomme natur og dermed ikke arternes yngle og levesteder.

Vi vurderer at projektet ikke vil forringe tilstanden af beskyttede naturtyper eller påvirke truede dyre og plante arter, såvel i som uden for Natura 2000 områder.

5.5 Bedste tilgængelige teknologi (BAT) – ammoniak reduktion

I projektbeskrivelsen har ansøger redegjort for at husdyrbruget er indrettet og drives således at de nødvendige foranstaltninger for at forebygge og begrænse forurening ved anvendelse af BAT er truffet.

Staldsystemet i ansøgt situation fremgår af IT-ansøgningen. Følgende staldtyper og dyregrupper er valgt:

- Dybstrøelse; Flexgruppe, alle kvæg

Forudsætningen for BAT-beregningerne er eksisterende staldafsnit for godt halvdelen af staldene og nyt staldafsnit for de resterende. Både BAT kravet og ejendommens faktiske ammoniak emission er på 971 kg NH₃-N/år. Dermed er husdyrbugslovens BAT krav overholdt.

Kommunen vurderer at der på ejendommen er gjort det proportionalt mulige for at leve op til BAT, hvorfor ansøgeres valgte BAT niveau accepteres.

5.6 Samlet vurdering

Kommunen vurderer, at ansøger har redegjort for at ændringen af husdyrbruget, i forhold til omgivelsernes sårbarhed og kvalitet, ikke vil indebære væsentlige indvirkninger på miljøet. Kommunen har fastholdt tiltag til reduktion af gener og forurening med vilkår.

Det er kommunens vurdering, at husdyrbruget kan drives på en måde, som er forenelig med hensynet til omgivelserne. På den baggrund vurderer kommunen, at det ansøgte projekt ikke vil medføre væsentlige miljømæssige påvirkninger, når de anførte vilkår overholdes.

6. Øvrige oplysninger

6.1 Andre tilladelser

Denne miljøtilladelse omhandler kun tilladelse efter miljølovgivningen. Anmeldelse og godkendelse efter f. eks. byggelovgivningen er ikke omfattet heraf. Evt. byggeri og ændringer skal derfor anmeldes særskilt med tilhørende nødvendige beskrivelser og tegningsmaterialer.

Hvis udvidelsen medfører, at indvindingen overskrider vandindvindingstilladelsen, skal der ansøges om en ny vandindvindingstilladelse.

6.2 Offentliggørelse

Udkastet til tilladelsen har været i høring i 14 dage, i perioden d. 19.09.2023 – 03.10.2023. Der er ikke indkommet bemærkninger i den forbindelse.

Afgørelsen er annonceret på kommunens hjemmeside d. 04.10.2023.

6.3 Tilsynsmyndighed

Vesthimmerlands Kommune er tilsynsmyndighed og har ret til, på et hvert tidspunkt at kontrollere, at ovennævnte vilkår og forudsætninger i miljøtilladelsen overholdes.

6.4 Klage og søgsmål

Du kan klage over kommunens afgørelse indtil 4 uger efter modtagelsen. Alle, der har væsentlig individuel interesse i sagen, samt en række foreninger og organisationer kan klage.

Klagen indsendes via hjemmesiden Nævnenes Hus <https://naevneneshus.dk/>. Klagen skal være modtaget senest d. 01.11.2023

Der kan være gebyr på at klage. Reglerne kan du ligeledes se på hjemmesiden Nævnenes Hus.

Hvis kommunens afgørelse ønskes afprøvet ved en domstol, skal et evt. sagsanlæg i henhold til loven være anlagt inden 6 måneder efter, at afgørelsen er meddelt.

Vi gør opmærksom på, at du, som part i sagen, har ret til fuld aktindsigt.

6.5 Underretning

Følgende myndigheder, institutioner og personer er underrettet om denne afgørelse og har modtaget kopi af denne miljøtilladelse.

Ejer: Holck Søndergaard	hsondergaard71@gmail.com
Konsulent: Nathalia Andersen	naa@agrinord.dk

Tilladelsen er endvidere jfr. generelle bestemmelser i loven sendt til:

Styrelsen for Patientsikkerhed	TRNord@stps.dk
Rådet for Grøn Omstilling	husdyr@rgo.dk
Danmarks Naturfredningsforening	dnvesthimmerland-sager@dn.dk
DN Vesthimmerland	vesthimmerland@dn.dk
Danmarks Fiskeriforening	mail@dkfisk.dk
Ferskvandsfiskeriforening	nb@ferskvandsfiskeriforeningen.dk
Danmarks Sportsfiskerforbund	post@sportsfiskerforbundet.dk , lbt@sportsfiskerforbundet.dk
Dansk Ornitologisk Forening	natur@dof.dk
DOF - Nordjylland	vesthimmerland@dof.dk

6.6 Stamdata

Titel	Miljøtilladelse til husdyrbrug med BAT § 16b
Tilladelsesdato	4. oktober 2023
IT-ansøgning	235987
Adresse	Fredgårdsvej 15, 9240 Nibe
Ansøger og ejer	Holck Søndergaard, Buen 4, 9670 Løgstør
CVR-nr.	15411546
CHR-nr.	31468
Matr. Nr.	1c Lolholm Gde., Oudrup
Telefon og E-mail	40745604; hsondergaard71@gmail.com
Ansøgers konsulent	Nathalia Andersen; naa@agrinord.dk
Udarbejdet af	Lise Overgaard; lov@vesthimmerland.dk
Tjekket af	Ayoe Henriksen; ayhe@vesthimmerland.dk

Vesthimmerlands Kommune
Vester Boulevard 7
9600 Aars
Telefon: 99 66 70 00
www.Vesthimmerland.dk
post@Vesthimmerland.dk

7. Bilag

7.1 Projektbeskrivelse

7.2 Ansøgningskema 235987 – ikke vedlagt kan rekvireres