

21-06-2021

§ 16a miljøgodkendelse

af kvægbruget

Holstebrovej 24, 7830 Vinderup



HOLSTEBRO
KOMMUNE

Kulturen til forskel

Indholdsfortegnelse

STAMBLAD FOR VIRKSOMHEDEN	2
VÆR OPMÆRKSOM PÅ	3
SAGSRESUMÉ	4
IKKE-TEKNISK RESUMÉ	5
MEDDELELSE OM MILJØGODKENDELSE	6
MILJØGODKENDELSENS VILKÅR	7
BASISOPLYSNINGER.....	7
INDRETNING OG DRIFT	7
ANLÆG OG BYGNINGER.....	7
BAT - BEDSTE ANVENDELIGE TEKNOLOGI.....	8
BELIGGENHED OG LANDSKABELIGE HENSYN	8
LUGT	8
ØVRIGE GENER.....	9
KLIMA OG RESSOURCER	10
BEGRUNDELSE FOR DE FASTSATTE VILKÅR	11
BASISOPLYSNINGER.....	11
INDRETNING OG DRIFT	11
ANLÆG OG BYGNINGER.....	11
BAT	12
HUSDYRBRUGETS BELIGGENHED	13
AMMONIAK.....	15
LUGT	18
ØVRIGE GENER.....	19
FØLGEVIRKNINGER	22
KLIMA OG RESSOURCER	23
OFFENTLIGGØRELSE OG GENERELLE FORHOLD	25
KLAGEVEJLEDNING	25
OFFENTLIGGØRELSE	25
BILAG	27
BILAG 1 – HUSDYRBRUGETS BELIGGENHED	27
BILAG 2 – OMKRINGBOENDE OG PLANMÆSSIGE FORHOLD	28
BILAG 3 – BEPLANTNINGSPLAN	29
BILAG 4 – NATUROMRÅDER OMKRING ANLÆG	30
BILAG 5 – DRIFTSJOURNAL	31
MILJØKONSEKVENSRAPPORT	32

Stamblad for virksomheden

Meddelelsesdato	21-06-2021
Husdyrbrugets adresse	Holstebrovej 24, 7830 Vinderup
Ejendomsnummer	661-0185678
Matrikel	1a Bjert By, Sahl
Husdyrbrugets navn, jf. CVR	Johan Atema
CVR-nr. / P-nr. / CHR-nr.	37426695 / 1021126329 / 57132
Husdyrbrugets ejer	Johan Atema
Husdyrbrugets telefonnumre	27292093
Husdyrbrugets e-mail	baukjezwaga@live.dk
Ansøgningens skemanummer i husdyrgodkendelse.dk	223319
Husdyrbrugets konsulent	Karen V. Thomassen, SAGRO I/S, email: kvt@sagro.dk
Godkendelses- og tilsynsmyndighed	Holstebro Kommune Teknik og Miljø Kirkestræde 11, 7500 Holstebro tm@holstebro.dk Tlf. 96117563
Sagsnummer	09.17.19-P19-30-20

Sagstype	§ 16a miljøgodkendelse
Lovhjemmel	Husdyrbruget får en ammoniakemission på mere end 3.500 kg NH ₃ -N pr år og er derfor omfattet af § 16a i Lov om husdyrbrug og anvendelse af gødning m.v. ¹

¹ Lov nr. 520 af 1. maj 2019 om husdyrbrug og anvendelse af gødning m.v.

Vær opmærksom på

Udnyttelse	Afgørelsen om miljøgodkendelse skal udnyttes inden for 6 år fra tilladelsesdato.
Kontinuitetsbrud	Husdyrbruget er omfattet af reglerne om kontinuitetsbrud.
Retsbeskyttelse	I 8 år efter offentliggørelse er afgørelsen om miljøgodkendelse omfattet af retsbeskyttelse.
Hvis godkendelsen ikke udnyttes	Hvis godkendelsen ikke udnyttes, gælder produktionstilladelsen fastsat i afgørelse om ikke VVM-pligt af 22-11-2006.
Samdrift	Husdyrbruget er et selvstændigt husdyrbrug uden forureningsmæssig sammenhæng med andre husdyrbrug (samdrift).
Dispensationer	Miljøgodkendelsen indeholder dispensation til følgende afstandskrav: - Afstandskrav til naboskel <i>Naboer, der matrikulært grænser op til det ansøgte, bedes være særlige opmærksomme på muligheden for at komme med bemærkninger.</i>
Andre love og tilladelser	Denne miljøgodkendelse omfatter ikke andre tilladelser. Miljøgodkendelsen omfatter etablering af ny kostald, der kræver en byggetilladelse inden etablering. Der skal ansøges igennem Byg og Miljø . Der skal ansøges om håndtering af tag- og overfladevand fra den nye stald. Der kan ansøges gennem Byg og Miljø . Miljøgodkendelsen omfatter etablering af gyllebeholder, ensilagesilo og møddingsplads. Etableringen er ikke omfattet af krav om byggetilladelse, men du skal stadig orientere kommunen om det ønskede byggeri for at byggeriet føres ind i BBR registeret. Det kan du gøre på bbr@holstebro.dk . Nye, eller ændret tilledning/dimensionering af eksisterende, udsprinklingsanlæg skal anmeldes særskilt til Holstebro kommune og dimensioneres iht. Landbrugets byggeblad.
Samtidighed i afgørelser	Der er ikke søgt om andre tilladelser eller godkendelser, afledt af Miljøbeskyttelsesloven, i forbindelse med ansøgning om miljøgodkendelse.

Sagsresumé

Hvad drejer sagen sig om

Ansøgningen omfatter en udvidelse af produktionsarealet fra 1.610 m² til 3.965 m². I forbindelse med udvidelsen opføres en ny kostald på ca. 3.100 m² med tilhørende malkestald. Desuden ansøges om ny gylletank på ca. 4.000 m³ samt en møddingsplads på ca. 300 m². Endeligt ansøges der om tre nye plansiloer á 12x45 m. dvs. i alt på 1620 m², på husdyrbruget på Holstebrovej 24, 7830 Vinderup. Holstebro Kommune har modtaget ansøgningen den 11-12-2020.

I forbindelse med sagsbehandlingen har der været særligt fokus på:

- Lugtforhold, da husdyrbruget ligger tæt på naboer.
- Støj fra kostalden, da husdyrbruget ligger tæt på naboer.
- Transporter, da husdyrbrugets indkørsler ligger tæt på naboer.
- Dispensation fra naboskel.

Læsevejledning

Miljøgodkendelsen indeholder en vurdering af miljøpåvirkningerne, relevante kortbilag og miljøkonsekvensrapporten. I miljøvurderingen gøres der rede for konsekvenserne af det ansøgte projekt ved vurdering af påvirkningen for omboende og miljøet i bred forstand, herunder blandt andet natur og landskab.

Miljøkonsekvensrapporten er udarbejdet af ansøgers rådgiver, og fremgår af bilag 7. Ikke teknisk resumé fra miljøkonsekvensrapporten er indsat herunder, således at læseren kan få et indblik i projektet og dets konsekvenser for omboende, forbipasserende, natur og miljø. En mere teknisk udførlig gennemgang af projektet fås ved at læse miljøkonsekvensrapporten og kommunens vurderinger, herunder de fastsatte vilkår.

I forbindelse med ansøgningen er der indsendt en miljøkonsekvensrapport, hvor ansøger har redegjort for miljøkonsekvenserne ved udvidelsen. Miljøkonsekvensrapporten danner sammen med oplysningerne i ansøgningen 223319 baggrund for afgørelsen. I de tilfælde, hvor Holstebro Kommune har supplerende til miljøvurderingen, eller hvor kommunens miljøvurdering er en anden end ansøgers vurdering, vil dette fremgå af afsnittet 'Begrundelse for de fastsatte vilkår'.

Miljøgodkendelsen tager udgangspunkt i gældende love og vejledninger vedrørende husdyrbrug og indeholder vilkår for husdyrbrugets indretning, drift og kontrol. Godkendelsen med tilhørende vilkår er givet på baggrund af de oplysninger, der fremgår af miljøkonsekvensrapporten, det digitale ansøgningskema samt yderligere supplerende materiale.

Offentliggørelse

Ansøgningen har været annonceret på Holstebro Kommunes hjemmeside i perioden fra den 05-01-2021 til den 20-01-2021. Forslag til miljøgodkendelse har været i offentlig høring i perioden fra den 21-05-2021 til den 18-06-2021.

Ikke-teknisk resumé

Beskrivelse af projektet.

Husdyrbruget på Holstebrovej 24 består af en malkekvægproduktion. Der søges om etablering af en ny kostald på ca. 3.100 m² med tilhørende malkestald. De malkende køer flyttes i denne stald og de eksisterende stalde anvendes til kvier, goldkøer og kalve. Stalden bygges i tilknytning til eksisterende stalde mod nord for at trække evt. gener væk fra de nærmeste naboer. Produktionsarealet stiger fra 1.620 til 3.965 m². Den eksisterende malkestald ændres til dybstrøelsesafsnit. Derudover sker der ingen stigninger i produktionsarealet i de eksisterende stalde.

For at sikre optimal opbevaring af grovfoderet søges om tre nye plansiloer á 12x45 m. De placeres parallelt med de nyeste siloer fra 2019. De eksisterende plansiloer forventes at blive udtaget af driften.

Til opbevaring af den ekstra mængde husdyrgødning søges om ny gylletank på ca. 4.000 m³ mod nord samt en møddingsplads på ca. 300 m² imellem staldene.

Konsekvenser for omboende, natur og miljø

Alle lugtkrav til naboer uden landbrugspligt, samlet bebyggelse og byzone er overholdt.

Der må forventes lidt mere støj pga. stigende transporter med flere dyr på ejendommen. Til gengæld flyttes en del af støjen længere mod nord og dermed væk fra de nærmeste naboer.

Der forventes ikke stigninger i støv og fluer.

Landskabet har ingen særlige udpegninger, men er et typisk landbrugsland. Stalden vil blive synlig fra nord og fra Holstebrovej fra nordøst.

Der søges om dispensation for afstandskrav i forhold til naboskel for ensilageplads, gylletank og ny kostald.

Alle krav til ammoniaknedfald på omkringliggende natur er overholdt og der forventes derfor ingen påvirkning af naturen pga. udvidelsen.

Gældende krav for BAT (bedste tilgængelige teknik) er overholdt med valg af en lav ammoniak-emissionsgulv.

Meddelelse om miljøgodkendelse

På baggrund af de foreliggende oplysninger i ansøgningen og den miljøtekniske beskrivelse og vurdering, meddeler Holstebro Kommune hermed miljøgodkendelse til det ansøgte produktionsareal på i alt 3.965 m², på husdyrbruget matr. nr. 1a Bjert By, Sahl, beliggende Holstebrovej 24, 7830 Vinderup. Godkendelsen omfatter ligeledes etableringen af en ny kostald på ca. 2.847 m² med tilhørende malkestald, en ny gylletank på ca. 4.000 m³, en møddingsplads på ca. 300 m² og tre nye plansiloer á 12x45 m, dvs. i alt på 1620 m².

Holstebro Kommune har gennemgået ansøgningen og anser oplysningskravet vedrørende miljøkonsekvensrapporten for opfyldt, idet den indeholder en beskrivelse af det ansøgte med oplysninger om:

- 1)
 - a) Det ansøgtes placering, udformning, dimensioner og andre relevante særkender,
 - b) Det ansøgtes forventede væsentlige og eventuelle kumulative indvirkninger på miljøet,
 - c) Det ansøgtes særkender eller de foranstaltninger, der påtænkes truffet for at undgå, forebygge eller begrænse og om muligt neutralisere forventede væsentlige skadelige indvirkninger på miljøet,
 - d) Den eller de rimelige alternative løsninger, som ansøger har undersøgt, og som relevante for det ansøgte og dets særlige karakteristika, og hovedårsagerne til den eller de valgte løsninger under hensyn til det ansøgtes indvirkninger på miljøet.
- 2) Et samlet, ikke-teknisk resumé af oplysningerne i pkt. 1.
- 3) Oplysning om den kompetente ekspert, der har udarbejdet miljøkonsekvensrapporten.

Holstebro Kommune vurderer, at:

Punkt 1a, 1b, 1c fremgår af husdyrgodkendelse.dk

Punkt 1d er beskrevet fyldestgørende

Punkt 2 er beskrevet fyldestgørende

Punkt 3 er beskrevet fyldestgørende.

Miljøgodkendelsen gælder kun for det ansøgte. Der må ikke ske udvidelse eller ændring i produktionsarealet, herunder staldafsnit og gødningsopbevaringsanlæg, før ændringen er anmeldt eller godkendt af Holstebro Kommune.

Holstebro Kommune vurderer, at husdyrbruget har truffet de nødvendige foranstaltninger til at forebygge og begrænse forureningen ved anvendelse af bedste tilgængelige teknik, og at husdyrbruget i øvrigt kan drives på stedet uden at påføre omgivelserne forurening, som er uforenelig med hensynet til omgivelsernes sårbarhed og kvalitet.

Husdyrbrugets forenelighed med naturområdets sårbarhed og kvalitet er desuden vurderet. Sammenfattende vurderes det, at områdernes integritet ikke ødelægges af husdyrbrugets drift.

På baggrund af ovenstående vurderer kommunen, at husdyrbruget kan drives uden væsentlige gener for omgivelserne og risiko for forurening, såfremt vilkårene i denne miljøgodkendelse overholdes.

På Holstebro Kommunes vegne

Helene Kiærskou
Agronom

Miljøgodkendelsens vilkår

Basisoplysninger

Dokumentation

1. Husdyrbruget skal etableres og drives, som det er beskrevet i ansøgningen og de supplerende oplysninger, og som det er sammenfattet i miljøgodkendelsens miljøtekniske beskrivelse og vurdering, medmindre vilkårene i denne miljøgodkendelse eller senere afgørelser foreskriver andet.
2. På tilsynsmyndighedens forlangende skal husdyrbruget dokumentere overholdelse af denne miljøgodkendelsens vilkår. Opgørelse af f.eks.:
 - produktionsarealets størrelse
 - affaldsregistrering og -bortskaffelse
 - driftsjournaler (jf. bilag 6)skal efter anmodning kunne fremlægges for tilsynsmyndigheden. Der skal på forlangende fremvises dokumentation for de seneste fem år.

Samlet udnyttelse af godkendelse

3. Det ansøgte skal etableres som et samlet projekt, og delvis udnyttelse af miljøgodkendelsen kan kun ske efter afgørelse fra Holstebro Kommune.

Ansøger og ejerforhold

4. Ændringer i ejerforhold eller ændringer i, hvem der er ansvarlig for driften, skal meddeles til kommunen senest 14 dage efter, at ændringen har fundet sted.

Indretning og drift

Det ansøgte produktionsareal

5. Produktionsareal, dyretyper og staldindretning skal være i overensstemmelse med følgende skema:

Staldanlæg	Dyretype	Staldsystem	Produktionsareal (m ²)
Stald 1	Alle kvæg	Dybstrøelse	90
	Malkekøer, kvier og stude	Sengestald med	1.000
Stald 2	Alle kvæg	Dybstrøelse	335
Stald 3	Alle kvæg	Dybstrøelse	110
Kalvehytteplads	Kalve (under 6 mdr.)	Dybstrøelse	150
Ny kostald	Malkekøer, kvier og stude	Fast drænet gulv med skraber og ajleafløb	2.100
	Malkekøer, kvier og stude	Dybstrøelse	180
I alt			3.965

Dyreholdet skal efter type etableres i de staldanlæg, der er angivet som ansøgt.

6. Kalvehytter skal være placeret på befæstet areal med afløb til gyllebeholder uden risiko for afløb til udenomsarealer.

Anlæg og bygninger

Opbevaring af husdyrgødning

7. Gyllebeholdere skal minimum en gang om året - f.eks. i forbindelse med forårstømning - inspiceres for revner/utætheder mv. og vedligeholdes. Inspektion og evt. vedligeholdelse skal noteres i driftsjournal, jvf. bilag 6.
8. Der må ikke placeres markstakke med komposteret dybstrøelse på lavbundsarealer.

Ensilageanlæg og opbevaring af ensilage i markstak

9. Ensilage, der opbevares i markstak, må ikke placeres på arealer, der skråner mod vandløb og søer. Markstakke må ikke placeres på lavbundsarealer.
10. Der skal føres journal over placering af ensilagemarkstakke på kort. Ensilagemarkstakke skal placeres på skiftende lokaliteter år efter år og ikke på samme sted indenfor 5 år.
11. Placeringen af ensilagemarkstakke skal overholde nedenstående afstandskrav:

Anlæg	Afstandskrav
Fælles vandindvindingsanlæg	50 meter
Naboskel	30 meter
Enkelt vandindvindingsanlæg, herunder boringer til markvanding	25 meter
Vandløb (herunder dræn) og søer, offentlig vej og privat fællesvej	15 meter
Nabobeboelse	100 meter

Spild og kasseret ensilage fra markstakke skal fjernes løbende (minimum en gang om ugen og altid før varslet regn) og opbevares som anden ensilage eller som husdyrgødning.

Overdækningsmateriale fra markstakke, ensilagepladser eller -siloer skal løbende fjernes og opbevares i en container eller tom køresilo.

BAT - Bedste Anvendelige Teknologi

12. Den nye kostald skal etableres og drives med fast drænet gulv med skraber og ajleafløb.
13. I alle dybstrøelsesafsnit skal der strøs halm eller andet tørstof i mængder, der sikrer, at dybstrøelsesmåttten altid er tør i overfladen.

Beliggenhed og landskabelige hensyn

14. Kostalden skal etableres i mørke farver (ikke-reflekterende materialer) og i materialer, der matcher de materialer, som er anvendt på de ældre bygninger, så ejendommen fremstår ensartet og harmonisk.
15. Der skal etableres og stedse vedligeholdes skærmende beplantning omkring gyllebeholdere, jf. bilag 3. Beplantningsbæltet skal bestå af et minimum trerækket læhegn af hjemmehørende løvfældende træer og buske og være plantet senest 1 år efter at miljøgodkendelsen er taget i brug.
16. Der skal etableres solitære træer / en klynge (5 stk.) af høje træer langs den nordlige facade af den nye stald. Træerne skal ved etableringen have en minimumskvalitet som højstammede barrodstræer med en totalhøjde på mindst 2 meter. Træerne skal plantes med en afstand på 8-10 meter / træerne skal plantes i gruppe med en indbyrdes afstand på 4-5 meter og de skal kunne udvikle sig i fuld højde. Træerne skal kunne opnå en sluthøjde på minimum 15-20 meter. Træerne skal være hjemmehørende, egnstypiske arter. Træerne skal etableres i det område, som er markeret på bilag 3. Beplantningen skal etableres senest det førstkomende efterår efter stalden er opført.

Lugt

Rengøring af staldanlæg

17. Der skal opretholdes en god staldhygiejne, herunder rene stalde og fodringsanlæg.

Gødningshåndtering

18. Håndtering, herunder, overpumpning, omrøring og udkørsel af husdyrgødning skal foregå på hverdage indenfor almindelig arbejdstid (kl. 06.00-18.00).

Øvrige gener

Handleplaner ved uforudsete gener

19. Hvis Holstebro Kommune vurderer, at eventuelle klager om støj-, lugt-, flue-, støv-, og/eller lysgener er væsentlige og større, end der forventes i miljøvurderingen, skal husdyrbruget udarbejde en handleplan og eftervise at de stillede krav er overholdt. Handleplanen skal godkendes af Holstebro Kommune.

Er kravene ikke overholdt kan kommunen kræve, at der skal indgives og gennemføres et projekt for afhjælpende foranstaltninger. Alle udgifter i forbindelse med et sådant projekt afholdes af husdyrbruget.

Transport

20. Transport til og fra husdyrbruget skal af hensyn til støj- og støvgener foregå ved hensynsfuld kørsel.
21. Af hensyn til omboende må den daglige transport kun finde sted i tidsrummet mellem klokken 06.00 og 18.00 (undtaget mælketransporter). Sæsonbetonet transport samt enkeltstående transporter kan i rimeligt omfang foregå uden for dette tidsrum.

Støj

22. Støjbidraget fra staldene sammenlagt med bidraget fra husdyrbrugets øvrige aktiviteter, målt udendørs, må ved nabobeboelse* ikke overstige nedenfor anførte værdier.

	Mandag – fredag kl. 07-18 (8 timer)	Mandag – fredag kl. 18-22 (1 time)	Alle dage kl. 22-07 (1/2 time)	Alle dage kl. 22-07 (maks. værdi)
	Lørdag kl. 07-14 (7 timer)	Lørdag kl. 14-22 (4 timer)		
		Søn- og helligdag kl. 07-22 (8 timer)		
dB(A)	55	45	40	55

*) Ved nabobeboelse defineres som opholdsarealer ved nærmeste nabo. Ved tvivlsspørgsmål er det tilsynsmyndigheden, der definerer, hvor støjgrænsen gælder. Støjbidraget (bortset fra maksimalværdien) måles som det ækvivalente, konstante, korrigerede støjniveau i dB(A) (re. 20 µPa). Tidsintervallerne i parenteserne angiver midlingstiden inden for den pågældende periode.

Såfremt der skulle opstå gener for de omkringboende, eller såfremt Holstebro Kommune finder det nødvendigt, kan der kræves udført støjmålinger/beregninger efter nærmere definerede anvisninger, så det kan godtgøres, at støjgrænserne overholdes, og om at driftstiden for de forskellige støjklender kan reguleres. Jf. desuden vilkår om handleplaner.

Støv

23. Driften må ikke medføre væsentlige støvgener uden for husdyrbrugets eget areal. Væsentlighed skønnes af Holstebro kommune. Jf. desuden vilkår om handleplaner.

Restvand og spildevand

24. Befæstede arealer omkring husdyrbrugets bygninger skal altid holdes rene for affald, foderrester, gødningsspild m.v., således, at der ikke er risiko for udvaskning af organisk materiale og næringsstoffer til vandløb, grøfter og dræn ved overfladeafstrømning.

Fluegener

25. Der skal på husdyrbruget foretages en effektiv fluebekæmpelse i overensstemmelse med retningslinjerne fra Aarhus Universitet, Institut for Agroøkologi (Retningslinier for fluebekæmpelse på og omkring gårde med husdyr).

Driftsforstyrrelser eller uheld

26. Beredskabsplanen skal være kendt af alle personer, der arbejder på husdyrbruget og den skal op-hænges synligt, hvor den er let at komme til. Beredskabsplanen skal løbende holdes opdateret, minimum en gang årligt.
27. Beredskabsplanen skal indeholde et selvstændigt afsnit om afhjælpende foranstaltninger ved gylleudslip.
28. Beredskabsplanen skal kunne udleveres til evt. indsatsleder/miljømyndighed ved uheld, forurening, brand ol.

Klima og ressourcer

Miljø- og ressourcestyring

29. Husdyrbruget skal minimum en gang årligt føre journal/opgørelse over forbrug af el, vand og brændstof, samt andre relevante ressourcer.
30. Husdyrbruget skal arbejde på at nedbringe ressourceforbruget og affaldsmængden samt udledning af forurenende stoffer til omgivelserne, så der på en økonomisk forsvarlig måde opnås en reduktion i miljøbelastningen.
31. Husdyrbruget skal i forbindelse med tilsyn redegøre for muligheden for at indføre renere teknologi i form af ændrede råvarer, nyt materiel, ny management eller besparelser på materialer og ressourcer, som kan nedsætte miljøbelastningen. Følgende områder forventes at indgå i redegørelsen:
 - Metoder/management til reducere af fordampningen af kvælstof fra stalde og opbevaringsanlæg samt i forbindelse med udbringning.
 - Tiltag til reducere af kvælstofudledning og fosforoverskud.
 - Redegørelse for ressourceforbrug og tiltag til minimering heraf.
 - Reparations- og vedligeholdelsesplaner.
 - Affaldsreducerende tiltag.
32. Senest 1 år efter at miljøgodkendelsen er taget i anvendelse skal hele husdyrbruget være gennemgået af en energifaglig konsulent med det formål at sikre, at lønsomme ressourcebesparende teknologier løbende indføres på husdyrbruget. Gennemgangen skal som minimum indeholde en beskrivelse og vurdering af de aktuelle forhold samt mulighederne for indførelse af energibesparende teknologi vedr. belysning, køle- og fryseanlæg, varmeanlæg, ventilationsanlæg, maskinel og lign. samt de heraf afledte forhold, såsom f.eks. varmegenindvindingspotentialer, pumpetyper etc. Som udgangspunkt skal 5-års lønsomme teknologier indføres. Kontrolrapport skal fremsendes til Holstebro Kommune. Herefter skal energigennemgangen foretages minimum hvert 5. år.
33. Det nye byggeri skal i projekteringen gennemgås af en energifaglig konsulent med det formål at sikre, at lønsomme ressourcebesparende teknologier indføres på husdyrbruget.

Begrundelse for de fastsatte vilkår

Nedenfor har Holstebro Kommune i nogle tilfælde suppleret enkelte afsnit med yderligere vurderinger blandt andet i forbindelse med fastsættelse af vilkår. Begrundelser for vilkår vil også fremgå af nedenstående. Hvor vilkårene er stillet som fastholdelsesvilkår, eller hvor vilkårene er selvforklarende, vil vilkårene ikke være yderligere begrundede.

Basisoplysninger

Dokumentation, ansøger og ejerforhold

Der er stillet vilkår om, at den eksisterende produktionstilladelse bortfalder, når denne miljøgodkendelse tages i brug. Såfremt denne miljøgodkendelse ikke er taget i brug indenfor udnyttelsesfristen på 6 år, vil den eksisterende produktionstilladelse fortsat være gældende.

Der er stillet vilkår om, at husdyrbruget bliver etableret og drevet, som det er beskrevet i ansøgningen og miljøkonsekvensrapporten, samt at husdyrbruget skal kunne dokumentere, at vilkårene i denne godkendelse er overholdt.

For at Holstebro Kommune til enhver tid kan kontakte den ansvarlige for husdyrbruget, er der stillet vilkår om, at hvis der sker ændringer af ejerforhold, eller hvem der er ansvarlig for husdyrbruget, skal dette meddeles til Holstebro Kommune inden for 14 dage. For at sikre, at vilkårene i denne godkendelse overholdes, har den drifts- og miljøansvarlige pligt til at informere personer og virksomheder, der arbejder på husdyrbruget om vilkårene for den del af driften, som de arbejder med.

Indretning og drift

Det ansøgte produktionsareal

Godkendelsen er meddelt på baggrund af en række beregninger foretaget i www.husdyrgodkendelse.dk samt på baggrund af beskrivelserne og vurderingerne foretaget i miljøkonsekvensrapporten. For at sikre, at husdyrbruget ikke har en væsentlig miljømæssig effekt på omgivelserne, er der stillet vilkår om, at husdyrbruget drives som beskrevet i miljøkonsekvensrapporten, og at dyreholdet etableres i de staldanlæg og med de staldsystemer, der er angivet i ansøgningen.

Holstebro Kommune har ikke taget stilling til om der kan ske en delvis udnyttelse af projektet. Derfor er denne miljøgodkendelse en samlet godkendelse, hvor miljøteknologi skal implementeres og nye stalde skal bygges for, at sikre overholdelse af beskyttelsesniveauerne.

Vilkår 5 skal sikre, at dyreholdet etableres i de staldanlæg og med de staldsystemer, dyretyper og teknologier, der er angivet som ansøgt, og som beregningerne i www.husdyrgodkendelse.dk er foretaget på baggrund af.

Anlæg og bygninger

Husdyrbrugets anlæg og bygninger

I forbindelse med miljøgodkendelsen etableres en ny kostald på ca. 3.100 m² med tilhørende malkestald. Desuden ansøges om ny gylletank på ca. 4.000 m³ samt en møddingsplads på ca. 300 m². Endeligt ansøges der om tre nye plansiloer á 12x45 m.

Opbevaring af husdyrgødning

I miljøkonsekvensrapporten er opbevaringskapaciteten beregnet ud fra den maksimale produktion af flydende husdyrgødning og den samlede kapacitet i gyllebeholdere på 8.331 m³. Det vurderes, at der er tilstrækkelig opbevaringskapacitet, idet en del af gyllen sendes til biogasanlæg, og derfor stilles der ikke yderligere vilkår.

Flydende husdyrgødning

Der er stillet vilkår om en årlig inspektion af gyllebeholdere for at forebygge risiko for forurening og for at sikre, at eventuelle skader på gyllebeholdere opdages og repareres hurtigst muligt. Inspektionen og evt. vedligeholdelse skal noteres i driftsjournal, jf. bilag 6.

Fast husdyrgødning

Der etableres en ny møddingsplads på ca. 300 m². Dybstrøelse fra husdyrholdet opbevares overdækket på den nye møddingsplads eller som kompost i markstak.

For at sikre at kompostmarkstakke ikke oplægges på arealer med høj grundvandsstand, der kan medføre udvaskning af næringsstoffer til det omkringliggende miljø, er der stillet vilkår om, at kompostmarkstakke ikke må placeres på lavbundsarealer.

Ensilageanlæg og opbevaring af ensilage i markstak

I miljøkonsekvensrapporten, under foderopbevaring og afløbsforhold, er det beskrevet, at ensilage opbevares i plansiloer med opsamling af overfladevand.

Erfaringsmæssigt kan der forekomme år, hvor udbyttet er så stort, at det også er nødvendigt at opbevare ensilagen i markstak.

Oplag af ensilage i markstak kan medføre risiko for punktkildeforurening grundet udvaskning af næringsstoffer eller organisk stof til vandmiljøet. Risikoen herfor stiger ved anvendelse af samme ensileringsareal år efter år. Jf. BREF-dokumentet er det BAT at placere eksempelvis kompostmarkstakke på skiftende lokaliteter på en sådan måde, at punktkildeforurening og afstrømning til natur og vandmiljø reduceres. Det er Holstebro Kommunes vurdering, at der i denne sammenhæng er visse ligheder mellem ensilage- og kompostmarkstakke. Der stilles derfor vilkår om, at ensilage oplagt i markstak, skal placeres på skiftende lokaliteter år efter år og ikke på samme sted indenfor 5 år. Herudover stilles vilkår om, at der skal føres en journal over placering af ensilagestakkene på kort. Kortet skal opbevares i 5 år.

For at sikre vandmiljø mod forureningsrisiko ved håndtering og opbevaring af ensilage, er der stillet vilkår om, at ensilage ikke må placeres på arealer, der skrånede mod vandløb og søer. Ligeledes må ensilage ikke placeres på lavbundsarealer. Desuden stilles vilkår om, at ensilagespild/ensilagerester løbende, minimum en gang om ugen og altid før varslet regn, skal fjernes fra marken og opbevares som fast husdyrgødning. Endvidere stilles vilkår om, at overdækningsmateriale løbende skal fjernes fra marken.

I forbindelse med ensilering, etablering af ensilagemarkstakke og efterfølgende foderafhentning og eventuel foderblanding, kan der desuden forekomme lugt- og støjgener, hvilket kan være til gene for omboende. For at sikre omboende mod støj- og lugtgener fra ensilagemarkstakke og håndtering af ensilage, er der stillet vilkår om, at ensilagestakke skal overholde en afstand på 100 meter til nabobeboelse.

Holstebro Kommune vurderer, at det er BAT, at opbevaring af ensilage på husdyrbrug omfattet af husdyrlovens § 16a i videst muligt omfang sker på ensilageplads med fast bund, der er etableret i henhold til gældende byggeblade. Ligeledes bør ensilagepladserne i videst mulig udstrækning placeres tæt på udfodringssted, hvorved det samlede transportbehov og heraf afledte støjgener og ressourceforbrug reduceres.

Det er Holstebro Kommunes vurdering, at husdyrbruget opfylder kravene til BAT for opbevaring af ensilage. Da naturlige udsving i foderhøsten kan bevirke, at ensilage placeres i markstak, vurderer Holstebro Kommune, at husdyrbruget, med de fastsatte vilkår, lever op til BAT for placering af disse.

BAT

Ved miljøgodkendelse og tilladelse af husdyrbrug skal husdyrbruget og godkendelsesmyndigheden, i forbindelse med godkendelsen, foretage en vurdering af, om husdyrbruget anvender teknologi, der svarer til "Bedste Tilgængelige Teknik" - BAT.

Bedste tilgængelige teknik for en række områder er beskrevet i EU's BAT notat (BREF-dokumentet) for svin og fjerkræ. Miljøstyrelsen har derudover fastlagt en række vejledende emissionsniveauer for ammoniak, som vurderes at kunne opnås ved anvendelse af bedste tilgængelige teknik.

BAT-kravet ift. husdyrbrugets ammoniakemission skal være overholdt, og der skal være en beskrivelse af hvilken teknologi, der anvendes for at overholde kravet. BAT-kravet til ammoniakemissionen er for husdyrbrug formuleret som en emissionsfaktor pr. produktionsarealenhed, og er denne overholdt ved brug af en bestemt teknologi, beskrives denne teknologi.

Det er således tilstrækkeligt for ansøger at nævne andre valgmuligheder, der kunne være og begrunde fravalget af disse. Der er ikke i husdyrbruglovgivningen krav om at komme længere ned end det BAT-niveau, der er fastsat i Husdyrgodkendelsesbekendtgørelsen.

Bedste tilgængelige teknik vurderes ud fra tilgængelighed, driftsstabilitet, proportionalitet og omkostningseffektivitet. Dette betyder bl.a., at teknologien maksimalt må koste 1 % af produktionsomkostningerne og maksimalt 100 kr. pr. kg sparet N for, at Holstebro Kommune vurderer teknologien som omkostningseffektiv.

BAT-teknologi

Der stilles vilkår om, at staldene skal etableres og drives med de indretninger, staldsystemer og miljøteknologier, der er ansøgt om, for at sikre, at husdyrbrugets ammoniakemission reduceres til et niveau, der svarer til emissionen ved anvendelse af den bedste tilgængelige teknik (BAT).

BAT-niveauet er opnået ved:

- Etablering af fast drænet gulv i den nye stald

Der stilles vilkår om, at der i alle dybstrøelsesafsnit skal strøs halm eller andet tørstof i mængder, der sikrer, at dybstrøelsesmåtten altid er tør i overfladen, da det reducerer ammoniakfordampningen. Hvis der strøs tilstrækkelige mængder materiale for at sikre, at overfladen altid er tør, betragtes dybstrøelse som BAT.

Samlet vurdering

BAT-niveauet opnås ved, at der etableres faste drænedede gulve i den nye kostald. Husdyrbruget lever dermed op til emissionsgrænserne.

Det vurderes, at husdyrbrugets staldindretning overholder reglerne i henhold til Husdyrbrugloven, Miljøbeskyttelsesloven og heraf afledte bestemmelser. På den baggrund er der stillet fastholdelsesvilkår for de valgte BAT-teknologier.

BAT-emissionsgrænseværdier for ammoniak

Ansøger har principielt frit teknologivalg, men ansøger skal godtgøre, at valget af teknologier sikrer en ammoniakemission, der svarer til det beregnede BAT niveau.

Af BAT beregningerne i www.husdyrgodkendelse.dk fremgår en beregning af den samlede maksimale ammoniakfordampning, som må udledes fra husdyrbrugets stalde og lagre i henhold til Miljøstyrelsens BAT-emissionsgrænseværdier.

Den ansøgte totale udledning er 4.476 kg NH₃-N/år og overholder således det beregnede BAT emissionsniveau, som er 4.476 NH₃-N/år. Der stilles vilkår, som sikrer, at de anvendte ammoniakreducerende teknologier implementeres. Det vurderes på baggrund af ovenstående, at husdyrbrugets ammoniakudledning fra stald og lager overholder kravet om anvendelse af BAT.

Samlet vurdering

På baggrund af ovenstående vurderes det, at husdyrbrugets ammoniakudledning fra stald og lager overholder kravet om anvendelse af BAT.

Husdyrbrugets beliggenhed

Lokalisering og planmæssige forhold

Anlægget på Holstebrovej 24 ligger cirka 860 meter syd for Vinderup, der er den nærmeste byzone og lokalplanlagte område. Husdyrbruget beliggenhed fremgår af bilag 1. Planmæssige forhold fremgår af bilag 2.

Dispensation

Ansøger har søgt om dispensation i forhold til afstandskrav til naboskel for ny ensilageplads og gylletank mod vest samt for placering af kostald mod naboskel mod øst. Den nye kostald ønskes opført ca. 9 meter fra naboskel mod øst mod et dyrket areal, der drives af ansøger. Den nye ensilageplads ønskes opført ca. 10 meter fra naboskel og gylletanken 25 meter vest for naboskel. For begge naboskel gælder, at der ikke er bebyggelse i umiddelbar nærhed af disse.

Som det fremgår af miljøkonsekvensrapporten, kan husdyrbruget pga. veje og naboskel ikke placere byggeri m.m. så alle afstandskrav overholdes, såfremt anlægget samtidigt skal fremstå som et samlet byggeri og have en fornuftig logistik intern på bedriften.

Holstebro Kommune vurderer på baggrund af ovenstående, at umulighedskriteriet er opfyldt, og at der kan meddeles dispensation for afstandskravet til naboskel jf. Husdyrbrugslovens § 9 stk. 3.

Samlet vurdering

Det vurderes, at husdyrbruget med dispensationen opfylder afstandskravene i Husdyrbrugloven, jf. § 6, 7 og 8.

Landskabelige og kulturhistoriske områder

Husdyrbruget er beliggende i Venø Bugt Landbrugslandskab. Området er beskrevet i Holstebro Kommunes landskabskarakteranalyse som følger:

”Landskabets bærende karaktertræk er et fladt til småbakked terræn med intensivt dyrkede marker, der brydes af små kratbevoksninger, lavbundsarealer og læhegn. Bebyggelsen ligger samlet i landsbyer af forskellige størrelser eller langs vejene, ofte let tilbagetrukket. Gårdene i området er overvejende små til middelstore, men der ligger også nogle få store landbrug, især i den nordlige del af området. En del af Vinderup ligger inden for områdegrensens i den sydlige del af området og et middelstort sommerhusområde ligger ved Ejsingholm. Landskabet indeholder en del tekniske anlæg i form af flere højspændingstracéer, vindmøllegupper, et større erhvervsområde vest for Vinderup og flere erhvervsbebyggelser øst for Ejsing. Karakterområdet har 4 delområder, hvor landskabets karakter er anderledes: Sønder Lem Vig, Landting Mark, Hverremose og Kysten langs Venø Bugt.”

I landskabskarakteranalysen er følgende vurdering om indpasning af landbrugsbyggeri:

”Landbrugsbyggeri bør placeres i tilknytning til eksisterende driftsbygninger og bør have en lav karakter. Yderligere afgrænsning kan ske med bevoksning, der understøtter og dermed bygger videre på den eksisterende bevoksningsstruktur af læhegn og mindre plantager. Det anbefales at noget af den forfaldne bygningsmasse, der især præger landbrugsområdet nord for Vinderup, nedrives og der ved eventuel genopbygning lægges vægt på at byggeriet tilpasses landskabets karakter.”

Der er ansøgt om etablering af en ny kostald på ca. 3.100 m² med tilhørende malkestald. Desuden ansøges om ny gylletank på ca. 4.000 m³ samt en møddingsplads på ca. 300 m². Endeligt ansøges der om tre nye plansiloer á 12x45 m. Ansøger beskriver, at den nye kostald og malkestald opføres i afdæmpede og matchende farver til det eksisterende byggeri, hvorfor det vurderes at bygningen vil være mindre fremtrædende. Desuden skriver ansøger, at de ældste ensilagesiloer slettes, da malkestalden og møddingsplads placeres her. Der laves ikke terræændringer i forbindelse med anlægget og totalhøjden bliver ca. 6 meter. Landskabet er landbrugspræget med en overvejende middel skala og en bevoksningsstruktur præget af læhegn og små til mellemstore bevoksninger.

Husdyrbrugets eksisterende anlæg ligger i det åbne land ca. 1 km syd for Vinderup uden for bygge- og beskyttelseslinier, bevaringsværdigt landskab, kystnærhedszonen samt værdifulde kulturmiljøer. Nærområdet er udpræget landbrugsland med flere gårde og mindre landejendomme.

Afskærmende beplantning

Vest og syd for husdyrbruget er der afskærmende beplantning mens der er åbent mod øst og nord. Der stilles derfor vilkår til etablering af afskærmende beplantning for at sikre afskærmning i forhold til de nærmeste naboer og for at tilpasse bygningsmassen i det omkringliggende landskab.

Beplantningen kan etableres i form af læhegn, i form af solitære træer eller en klynge (5 stk.) af høje træer. Træerne skal ved etableringen have en minimumskvalitet som højstammede barrødstræer med en totalhøjde på mindst 2 meter. Træerne skal plantes med en afstand på 8-10 meter / træerne skal plantes i gruppe med en indbyrdes afstand på 4-5 meter. Træerne skal kunne opnå en sluthøjde på minimum 15-20 meter. Træerne skal være hjemmehørende, egnstypiske arter. Træerne skal etableres i det område, som er markeret på bilag 3. Beplantningen skal etableres senest det førstkommande efterår efter stalden er opført.

Der skal etableres og stedse vedligeholdes skærmende beplantning nord for den nye gyllebeholder. Beplantningsbæltet skal bestå af et minimum tre-rækket læhegn af hjemmehørende, for området karakteristiske løvfældende træer og buske og være plantet senest 1 år efter at miljøgodkendelsen er taget i brug. Beplantningens placering fremgår af bilag 3.

Samlet vurdering

Den nye kostald og malkestald, den nye gyllebeholder samt de nye ensilagesiloer opføres i tilknytning til eksisterende landbrugsbygninger og anlæg. Det vurderes, at det ansøgte byggeri ikke er en væsentlig ændring i forhold til den eksisterende bygningsmasse. Det vurderes, at husdyrbruget fortsat vil fremstå som en samlet enhed.

For at sikre, at husdyrbruget er tilpasset til det omkringliggende landskab, stilles der vilkår til, at den nye kostald opføres i materialer, der matcher det eksisterende byggeri. Desuden stilles der vilkår om, at der etableres afskærmende beplantning nord for den nye kostald samt afskærmende beplantning nord for den nye gyllebeholder, jf. bilag 3.

Samlet vurderes det, at beliggenheden og udformningen af det ansøgte med de stillede vilkår kan etableres uden at påvirke den landskabelige karakter negativt.

Ammoniak

Ammoniak

Husdyrproduktioner giver anledning til fordampning af ammoniak, som kan påvirke specielt de kvælstof-følsomme naturtyper omkring husdyrbruget. Ved miljøgodkendelse af husdyrbrug er der krav til husdyrbrugets tilladte ammoniakpåvirkning af nærliggende naturarealer. Naturarealer er opdelt i tre kategorier i forhold til hvor følsomme de er over for ammoniak.

Tabel 1: Oversigt over kategorier af natur og beskyttelsesniveau.

Kategori af natur	Tilladt deposition
Kategori 1 (indenfor Natura 2000 områder) <ul style="list-style-type: none">• ammoniakfølsomme habitatnaturtyper• § 3 beskyttede heder• § 3 beskyttede overdrev	Maks. totaldeposition, afhængigt af antal husdyrbrug i nærheden (kumulation) 0,2 - 0,7 kg N/ha/år
Kategori 2 (uden for Natura 2000 områder) <ul style="list-style-type: none">• § 3 beskyttede heder > 10 ha• § 3 beskyttede overdrev > 2,5 ha• højmoser og lobeliesøer	Maks. totaldeposition på 1,0 kg N/ha/år
Kategori 3 (uden for Natura 2000 områder) <ul style="list-style-type: none">• § 3 beskyttede heder, moser og overdrev samt ammoniakfølsomme skove	Maks. merdeposition ≥ 1,0 kg N/ha/år

Kravet til totaldepositionen for kategori 1-natur og for kategori 2-natur er et krav til den maksimale totaldeposition, dvs. den ammoniakdeposition, som stammer fra alle husdyrbrugets stalde og lagre - både det, der vil komme fra det ansøgte, og det, der allerede kommer fra den eksisterende drift. Hvilket krav til den maksimale totaldeposition, der skal stilles for kategori 1-natur, afhænger af det antal husdyrbrug, der er i nærheden af området (såkaldt kumulation). Jo flere husdyrbrug i nærheden, jo skærpede krav til den maksimale totaldeposition stilles.

Kategori 3-natur er ammoniakfølsomme naturområder, som ikke er kategori 1-natur eller kategori 2-natur, og som er hede, mose eller overdrev omfattet af naturbeskyttelseslovens § 3 eller som er ammoniakfølsom skov. Beskyttelsesniveauet for kategori 3-natur omfatter ikke som for kategori 1-natur og kategori 2-natur et generelt krav til den maksimale ammoniakdeposition. Beskyttelsesniveauet fastlægger, at kommunen på baggrund af en konkret vurdering kan stille krav om en maksimal merdeposition på 1,0 kg N/ha/år.

Den samlede ammoniakfordampning fra anlægget forventes at blive på 4.476 NH₃-N/år, hvilket er en meremission på 2.557 NH₃-N/år i forhold til nudrift og 8-års drift.

Samlet ammoniakdeposition siden 2013

For at vurdere om den samlede merdeposition af ammoniak, fra driften i 2013 (8 år siden) til og med den ansøgte udvidelse, har en negativ virkning på omkringliggende naturområder, er der lavet beregninger i 10 naturområder i Husdyrgodkendelse.dk. Beregningerne tager udgangspunkt i den produktion som var aktuel for 8 år siden.

Figur 1: Beregninger af ammoniakdeposition på omkringliggende naturområder.

Navn:	Kategori:	Opretter:	Kumulation:	Ruhed natur:	Merdeposition (kg N/ha/år):		Totaldeposition (kg N/ha/år):
					8-års drift	Nudrift:	
Kategori 1 natur NNØ	Kategori 1	Ansøger	1	Bn	0,0	0,0	0,0
Kategori 1 natur NØ	Kategori 1	Ansøger	0	Bn	0,0	0,0	0,0
Kategori 1 natur øst	Kategori 1	Ansøger	1	Bn	0,0	0,0	0,0
Kategori 2 natur NNV	Kategori 2	Ansøger	0	Bn	0,0	0,0	0,0
Kategori 2 natur syd	Kategori 2	Ansøger	0	Bn	0,0	0,0	0,0
Kategori 2 natur NV	Kategori 2	Ansøger	0	Bn	0,0	0,0	0,0
Pot ammoniakfølsom skov	Kategori 3	Ansøger	0	S	0,2	0,2	0,3
§3 overdrev syd	Kategori 3	Ansøger	0	Bn	0,0	0,0	0,0
§3 mose sydvest	Kategori 3	Ansøger	0	Bn	0,0	0,0	0,1
§3 mose nordvest	Kategori 3	Ansøger	0	Bn	0,1	0,1	0,2

Kort 1: Omkringliggende naturområder.

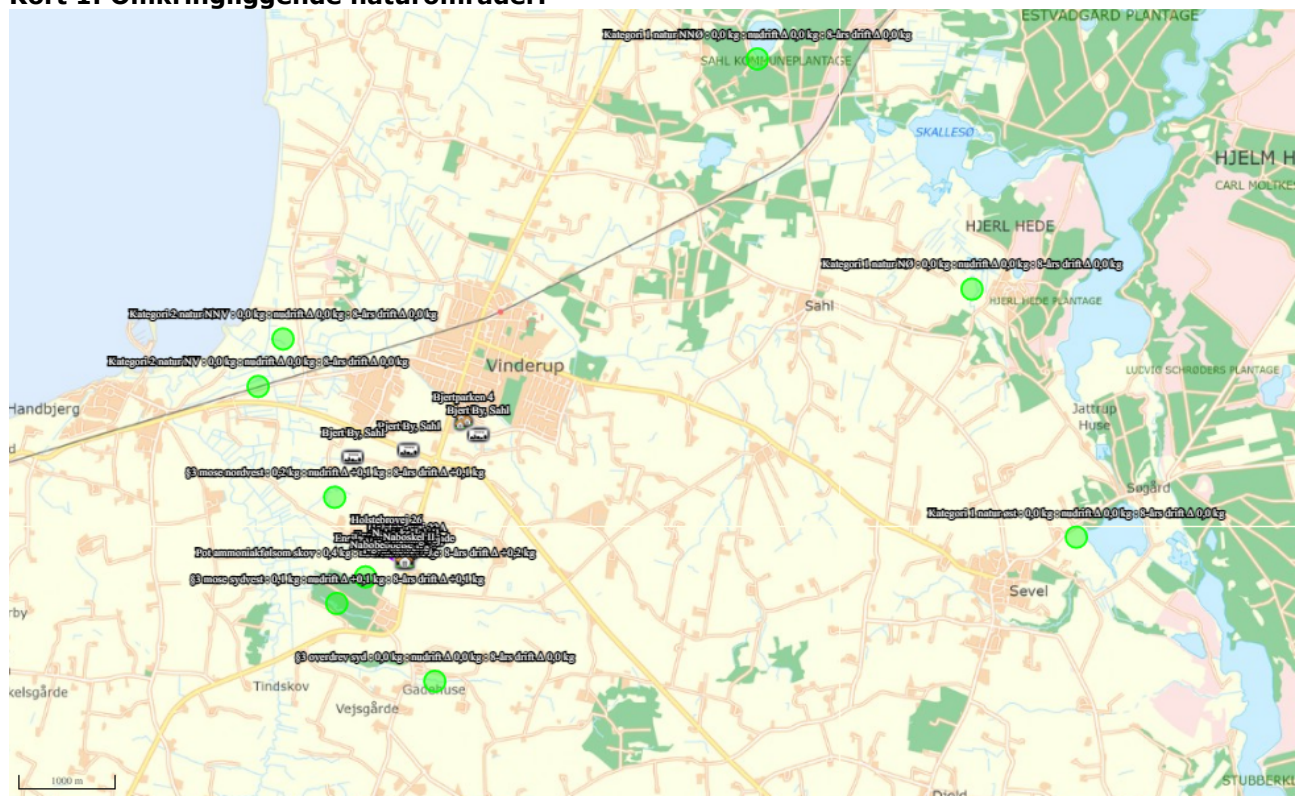

Ammoniakfølsomme naturtyper indenfor Natura 2000 (kategori 1-natur)

Det nærmest liggende Natura 2000-område i forhold til ejendommen er EF-habitatområde nr. 41 Hjelm Hede, Flyndersø og Stubbergård Sø og EF-fuglebeskyttelsesområde nr. 29 Flyndersø og Skalle Sø.

Mindsteafstanden hertil er omkring 6 kilometer i nordøstlig retning.

Der er foretaget tre depositionsregninger i de nærmest liggende Natura 2000-områder, og de viser alle en totaldeposition på 0,0 kg N/ha/år fra husdyrbruget.

Reglerne for kategori 1 natur er dermed overholdt, og Holstebro Kommune venter ingen negativ effekt af kvælstofemissionen fra ejendommen på de nærmest liggende Natura 2000-områder.

Større ammoniakfølsomme naturområder udenfor Natura 2000 (kategori 2-natur)

Nordvest for ejendommen i en afstand af ca. 2,5 kilometer fra bygningerne er registreret et ca. 3,5 ha stort overdrev ved Handbjerg Strand, som dermed er det nærmest liggende naturareal, der er omfattet af reglerne for kategori 2 natur.

Der er foretaget depositionsregninger både her og i to andre områder med kategori 2 natur omkring husdyrbruget. De viser alle en totaldeposition på 0,0 kg N/ha/år fra husdyrbruget.

Reglerne for kategori 2 natur er dermed overholdt, og Holstebro Kommune venter ingen negativ effekt af kvælstofemissionen fra ejendommen på de nærmest liggende områder med kategori 2 natur.

Ammoniakfølsomme naturområder i øvrigt (kategori 3-natur)

Ca. ½ kilometer sydvest for husdyrbruget ligger Rydhave Skov, som rummer fine elementer af gammel skov. Dele af skoven lever sandsynligvis op til kriterierne for særligt ammoniakfølsom skov. Beregninger i det nærmeste punkt viser en kvælstofdeposition på 0,2 kg N/ha/år fra udvidelsen (max. tal for nudrift og 8-årsdrift) og en totaldeposition på 0,3 kg N/ha/år.

Et mindre område med kortlagt potentielt ammoniakfølsom skov ca. 450 meter vest for husdyrbruget er derimod af yngre oprindelse.

Der er herudover foretaget ammoniakdepositionsregninger i tre mindre § 3 naturområder nær ejendommen, her er beregnet en totaldeposition på 0,0 kg N/ha/år.

Reglerne for kategori 3 natur er således overholdt.

Samlet vurdering

Holstebro Kommune vurderer, at oplysninger om kildehøjder, ruhed og kumulation, er korrekte.

Jf. ansøgningsskema 223319 er beskyttelsesniveauet for ammoniak overholdt, og der stilles derfor ikke yderligere vilkår.

Holstebro Kommune vurderer, at kravene om maksimalt tilladt totaldeposition på kategori 1- og kategori 2-natur er overholdt.

Holstebro Kommune vurderer, at der ikke er grundlag for at skærpe kravene til ammoniak meremissionen under hensyn til andre omkringliggende ammoniakfølsomme naturområder såsom ammoniakfølsomme skove, kategori 3-natur og § 3 beskyttet natur.

Bilag IV-arter

I habitatdirektivets bilag IV er opført en række arter, som skal sikres en streng beskyttelse i deres naturlige udbredelsesområde også udenfor de udpegede Natura 2000-områder. Det indebærer for dyrearternes vedkommende bl.a. at yngle- og rasteområder ikke må beskadiges eller ødelægges og for planternes vedkommende, at arterne bl.a. ikke må lide skade.

Følgende arter og artsgrupper fra habitatdirektivets bilag IV (strengt beskyttede arter) kunne tænkes at forekomme i Holstebro Kommune:

- Småflagermus: Forekommer næsten overalt i Vestjylland, men vil ikke blive negativt påvirket af projektet.
- Birkemus: Arten er ikke registreret i området.
- Odder: Lever udbredt i Vestjylland, men er med sin levevis næppe truet af projektet.
- Bæver: Lever i adskillige af kommunens vandløb og søer, men vil ikke blive negativt påvirket af projektet.
- Ulv: Forekommer lejlighedsvist forskellige steder i Holstebro Kommune, men vil ikke blive negativt påvirket af projektet.
- Markfirben: Holstebro Kommune har ikke kendskab til forekomster nær ejendommen.
- Stor vandsalamander, løgfrø, spidssnudet frø og strandtudse: Ingen af disse er registreret nær ejendommen.
- Grøn kølleguldsmed: Er ikke registreret nær ejendommen.
- Grøn mosaikguldsmed: Der foreligger et fund fra Holstebro By i 2014, men arten vil ikke blive negativt påvirket af projektet.
- Vandranke: Vokser nær Felsted Kog og i Husby Sø, men i stor afstand fra ejendommen.
- Gul stenbræk: Holstebro Kommune rummer mindst 3 paludella-væld, hvor arten kan tænkes at forekomme, men den er trods eftersøgninger ikke fundet her i nyere tid.

På og umiddelbart op til husdyrbrugets udspretningsarealer er Holstebro Kommune ikke bekendt med arter omfattet af EF-habitatdirektivets bilag IV, som kan blive negativt påvirket af nærværende godkendelse.

Lugt

Mange forhold har betydning for lugt. Ud over arten er det eksempelvis staldindretning, ventilationssystem, strøelse, gødningshåndtering, fodring, drikkevandssystem samt hygiejne i stalden.

Lugt fra stalde udgør et særligt problem, som der ikke fuldt ud tages højde for ved lovens minimumskrav til afstande mellem stald og naboejendomme. Lugt regnes og beskrives i lugtenheder, der kaldes odour units (OUe). Der er en sammenhæng mellem antallet af lugtenheder, og den måde lugt opfattes.

Opfattelsen af lugt kan variere fra menneske til menneske, men helt overordnet, så svarer 1 lugtenhed (OUe) til grænsen for, hvornår lugten kan erkendes i et laboratorium. Ved 3 lugtenheder er det muligt at genkende lugttypen som f.eks. svinelugt. Ved 5 lugtenheder kan lugten med sikkerhed bestemmes, mens lugten ved 10 lugtenheder er en tydelig lugt, der i tilfælde af f.eks. svinelugt kan opfattes som ubehagelig.

Der er 3 forskellige genegrænser, som skal overholdes, før der kan meddeles miljøgodkendelse. I byzone er grænsen sat til 5 OUe, for samlet bebyggelse er grænsen 7 OUe, mens den for enkeltboliger uden landbrugspligt er på 15 OUe.

Kumulation af lugt

I miljøkonsekvensrapporten er det oplyst, at der er indregnet kumulation fra et husdyrbrug i forhold til byzone. Geneafstanden skal derfor forøges med 10 %. Holstebro Kommune har lavet en 'worst case' beregning, hvor der er regnet med to eller flere ejendomme, der kan bidrage til lugtkumulation. Denne scenarieberegning viser, at genekriterierne er overholdt, når der regnes med kumulation.

Lugtberegning

I www.husdyrgodkendelse.dk er der foretaget en beregning (skemanummer 223319) af geneafstandene til både enkeltbolig, samlet bebyggelse, lokalplanlagt område til offentlige formål og til byzone. Kravene til lugtpåvirkning jf. lugtberegningen er overholdt.

Lugt fra gyllebeholdere

Lugt fra opbevaringslagre er ikke medtaget i ovenstående beregninger, da opbevaringslagre er omfattet af de generelle afstandsregler. Der stilles ikke skærpede krav til f.eks. gyllebeholdere eller udbringningspraksis, da der ikke forventes at være væsentlige lugtgener herfra i forhold til omkringboende.

Gødningshåndtering

Ansøgers beskrivelse og vurdering fremgår af miljøkonsekvensrapporten.

Gylletankene tømmes af biogasanlæg ved studs, hvilket giver et minimum af lugtgener. Ved udkørsel i marken bliver gylle omrørt og derefter suget fra gylletank til gyllevogn med traktor med sugevogn. Om-

røring af gyllebeholdere sker forud for udkørsel af gylle på markerne primært om foråret. Omrøring og håndtering af gylle kan give anledning til kortvarige lugtgener.

Ansøger oplyser, at komposteret dybstrøelse fra husdyrholdet opbevares overdækket på den nye møddingsplads eller som kompost i markstak. Markstakke placeres væk fra naboer og overdækkes, så der ikke er risiko for lugt/fluegener eller næringsstofforurening. Udmugning fra stald og udkørsel af dybstrøelse på mark kan ligeledes give anledning til kortvarige lugtgener.

Grundet den korte afstand til naboer på Holstebrovej 26 og Holstebrovej 22 (begge ejendomme ligger inden for 100 meter fra husdyrbruget), er der stillet skærpede vilkår til håndtering og udkørsel af husdyrgødning fra anlægget.

På grund af naboer indenfor 100 meter stilles der vilkår om, at håndtering af gylle skal foregå på hverdage indenfor normal arbejdstid 06.00 til 18.00. Vilkåret gælder ikke afhentning og levering af gylle til biogasanlæg.

Rengøring af staldanlæg

Stalde rengøres efter behov. Idet erfaring viser, at en god staldhygiejne i form af rene og tørre stalde ofte har en gunstig indflydelse på staldlugtemissionen, stilles der vilkår om, at der opretholdes en god staldhygiejne.

En god staldhygiejne indebærer blandt andet, at der ikke ligger gamle foderrester på fodergange. En god staldhygiejne opretholdes desuden ved at følge Husdyrgødningsbekendtgørelsens krav omkring udmugning og fluebekæmpelse m.v. jvf. [retningslinjerne](#) fra Aarhus Universitet, Institut for Agroøkologi.

Såfremt der skulle opstå gener for de omkringboende, eller såfremt Holstebro Kommune vurderer, at eventuelle klager om lugtgener er væsentlige og større, end der forventes i miljøvurderingen, skal husdyrbruget udarbejde en handleplan og efterviser at de stillede krav er overholdt. Handleplanen skal godkendes af Holstebro Kommune.

Er kravene ikke overholdt kan kommunen kræve, at der skal indgives og gennemføres et projekt for afhjælpende foranstaltninger. Alle udgifter i forbindelse med et sådant projekt afholdes af husdyrbruget

Samlet vurdering

På baggrund af ovenstående og de fastsatte vilkår, vurderes det, at husdyrbruget ikke vil give anledning til væsentlige lugtgener hos omboende.

Øvrige gener

Transport

Ansøgers vurdering fremgår af miljøkonsekvensrapporten. Holstebro Kommune supplerer nedenfor med vurdering i forhold til mulige gener i forbindelse med husdyrbrugets transporter.

I miljøkonsekvensrapporten er der gjort rede for antal og typer af transporter samt tidsrum for transporter til og fra husdyrbruget. Det samlede antal transporter stiger med 444 transporter sammenlignet med den nuværende drift på husdyrbruget. Dette skyldes hovedsageligt en stigning af transporter med grovfoder og husdyrgødning.

Husdyrbruget ligger op ad offentlig vej. Til husdyrbruget er der to indkørsler, hvor den vestlige indkørsel benyttes til transporter i forbindelse med driften af husdyrbruget. Den vestlige indkørsel er beliggende i umiddelbar nærhed af naboen på Holstebrovej 26.

Der er derfor stillet vilkår om, at den daglige transport kun må finde sted i tidsrummet mellem klokken 06.00 og 18.00 (undtaget mælketransporter). Sæsonbetonet transport samt enkeltstående transporter kan i rimeligt omfang foregå uden for dette tidsrum.

Omkring forårs- og høstarbejde vil der på et typisk husdyrbrug være intensiveret trafik på og omkring anlægget. De sæsonbetonede transporter kan foregå hele døgnet. De daglige transporter vil sædvanligvis primært foregå indenfor normal arbejdstid.

Ved regulering af husdyrbrug er det praksis, at betragte landzonen som landbrugets erhvervsområde, og beboere af boliger i landzonen må derfor acceptere visse ulemper, som kan være forbundet med at være

nabo til et landbrug. Holstebro Kommune kan regulere visse transporttyper knyttet til husdyrbrugets egne transportere.

Der er fastsat vilkår om, at transport til og fra husdyrbruget skal foregå ved hensynsfuld kørsel. Vilkåret er stillet for at minimere mulige støj- og støvgener hos de nærmeste omboende. Sæsonbetonet arbejde kan dog foregå uden for normal arbejdstid, men skal søges begrænset.

Idet transporterne normalt ligger i dagtimerne og ikke har karakter over, hvad der er normalt forekommende for lastvogne og traktorer, forventes det, at støjen ikke vil være væsentligt belastende for omgivelserne. Færdsel på offentlig vej reguleres af politiet og hører under færdselsloven og øvrige bestemmelser, der er fastsat af Justitsministeriet.

Rengøring af offentlig vej

Ved tilsvining af det offentligt tilgængelige vejareal i forbindelse med arbejdskørsel, skal der opstilles skilte, der informerer andre trafikanter om forholdene. Det offentlige vejareal skal rengøres efter arbejdskørselsens ophør, jvf. færdselslovens kapitel 14. Politiet er myndighed herfor, hvorfor forholdet ikke reguleres i denne miljøgodkendelse.

Samlet vurdering

På baggrund af vurderingen af omfanget af transportere, og mulige genepåvirkninger heraf i nærområdet, er der fastsat vilkår om, at transport til og fra husdyrbruget skal foregå ved hensynsfuld kørsel. Kommunen vurderer, at transportere til og fra husdyrbruget kan foregå uden væsentlige miljømæssige gener for omboende.

Støj

Ansøgers vurdering fremgår af miljøkonsekvensrapporten. Holstebro Kommune supplerer nedenfor med vurdering i forhold til mulige støjgener ved husdyrbrugets drift, og deraf følgende genepåvirkninger på omgivelserne.

I miljøkonsekvensrapporten er der gjort rede for støjklender på husdyrbruget; malkeanlæg, gyllepumper, foderleverancer, foderblanding, ensilering og kørsler; samt angivelse af tidsrum og støjklenders placering. Holstebro Kommune vurderer, at der herforuden vil være støj fra kreaturerne i de åbne stalde.

Der er naturlig ventilation. Såfremt der senere ønskes ændring i ventilationsformen i disse staldanlæg, skal dette forinden vurderes ift. støj.

Malkeanlægget vil være aktiv to gange i døgnet i perioderne 06-09 og 17-20, hvilket er samme tidsperiode som i nudriften. Der bygges ny malkestald i tilknytning til den nye kostald. Vakuumpumpen er placeret i malkestalden, og der er således god afskærmning for støjklenderen. Den støj som evt. opfattes af naboer, vil med den nye malkestald flytte længere væk fra naboerne. Der blandes foder i foderblander hver dag på ensilagepladsen i perioden 09-12. Ud over malkeanlægget og foderblanding vil støj fra maskiner og gyllepumpning primært forekomme i dagtimerne.

Der er ikke foretaget støjberegninger i forbindelse med udarbejdelse af miljøgodkendelsen. Det faktuelle støjniveau kendes derfor ikke og kan ikke sammenholdes med de vejledende støjgrænser.

For at imødekomme eventuelle støjgener for de omkringboende, fastsættes der vilkår om, at husdyrbrugets samlede bidrag til støjbelastningen i omgivelserne skal overholde Miljøstyrelsens vejledende støjgrænser.

Såfremt der skulle opstå gener for de omkringboende, eller såfremt Holstebro Kommune vurderer, at eventuelle klager om støj er væsentlige og større, end der forventes i miljøvurderingen, skal husdyrbruget udarbejde en handleplan og eftervise at de stillede krav er overholdt. Handleplanen skal godkendes af Holstebro Kommune. Er kravene ikke overholdt kan kommunen kræve, at der skal indgives og gennemføres et projekt for afhjælpende foranstaltninger. Alle udgifter i forbindelse med et sådant projekt afholdes af husdyrbruget.

Samlet vurdering

På baggrund af ovenstående vurderes det, at støj fra husdyrbruget ikke vil medføre væsentlige gener for de omkringboende.

Støv

Ansøgers vurdering fremgår af miljøkonsekvensrapporten. Holstebro Kommune supplerer nedenfor med vurdering i forhold til mulige støvgener ved husdyrbrugets drift, og deraf følgende genepåvirkninger på omgivelserne.

I miljøkonsekvensrapporten er der gjort rede for støvkilder på husdyrbruget; levering og håndtering af foder, høstarbejde og kørsel på grusveje. Udvidelsen medfører at foderforbruget stiger, og dermed forventes øgede støvgener fra levering og håndtering af foder. Støvgener vurderes primært at forekomme lokalt på husdyrbruget, og dermed ikke udgøre en væsentlig gene for omboende eller forbipasserende.

Under høstarbejdet må omboende forvente støvgener. Ligeledes kan der generelt i tørre perioder opstå støvgener ved kørsel på grusveje mellem markerne, men det vil være af en begrænset og lokal karakter, og forventes ikke at genere omboende eller forbipasserende. Der henvises til god landmandspraksis, det vil sige at al transport til og fra husdyrbruget skal foregå ved hensynsfuld kørsel, samt at alle aktiviteter på husdyrbruget planlægges, herunder også levering og udkørsel, således at omgivelserne påvirkes mindst muligt.

Der er fastsat vilkår om, at transport til og fra husdyrbruget skal foregå ved hensynsfuld kørsel. Vilkåret er stillet for at minimere mulige støj- og støvgener hos de nærmeste omboende. Herudover fastsættes vilkår om, at såfremt kommunen vurderer, at der forekommer støvgener, der er væsentligt større, end der kan forventes, ifølge grundlaget for miljøvurderingen, kan kommunen kræve, at der udarbejdes en handleplan. Husdyrbruget skal derpå eftervise, at de stillede krav er overholdt. Handleplanen skal godkendes af kommunen.

Samlet vurdering

På baggrund af vurderingen af støvkilder og mulige genepåvirkninger herfra i nærområdet, er der fastsat vilkår til transport og om udarbejdelse af en handleplan ved gener. Kommunen vurderer, at støv fra husdyrbruget ikke vil medføre væsentlige gener omkring husdyrbruget eller for omboende. Det vurderes i øvrigt, at kravet om BAT er opfyldt ved almindelig god landmandspraksis og den beskrevne håndtering af foder.

Lys

Ansøgers vurdering fremgår af miljøkonsekvensrapporten. Holstebro Kommune supplerer nedenfor med vurdering i forhold til mulige lysgener ved husdyrbrugets drift, og deraf følgende genepåvirkninger på omgivelserne.

I miljøkonsekvensrapporten er der gjort rede for, at der er nat-/vågebelysning i staldene. Der er få uden-dørslamper, som er tændt i meget begrænsede perioder. Der sker ikke ændringer af udendørsbelysningen som følge af udvidelsen. Lyset fra den nye stald vil kunne ses fra Holstebrovej samt fra nord. Det er oplyst i miljøkonsekvensrapporten, at husdyrbruget vil afskærme fra syd, og at der er læhegn mod vest som afskærmer. Der er stillet vilkår om beplantning nord for den nye kostald, hvilket vil skærme mod lyspåvirkning.

Der fastsættes vilkår om, at såfremt der skulle opstå væsentlige gener for omboende eller for forbipasserende, eller såfremt kommunen finder det nødvendigt, skal husdyrbruget via handleplan sikre, at lys ikke er til væsentlig gene for omboende og forbipasserende.

Samlet vurdering

På baggrund af ovenstående og det fastsatte vilkår, vurderer kommunen, at lys fra husdyrbruget ikke vil medføre væsentlige gener omkring husdyrbruget eller for omboende.

Restvand og spildevand

Håndtering af restvand, tag- og overfladevand samt afløbsplan fremgår af miljøkonsekvensrapporten. Holstebro Kommune supplerer nedenfor med oversigt over håndtering af tagvand, overfladevand og restvand samt vurdering i forhold til håndtering af tagvand fra de nye staldbygninger.

Restvand og spildevand fra husdyrbruget håndteres som angivet i skema 3.

Skema 3. Håndtering af restvand og spildevand.

Restvandstype	Håndtering
Tagvand fra stald 3	Ledes til faskine.
Tagvand fra øvrige eksisterende stalde	Ledes via tagrender til dræn mod øst.

Restvandstype	Håndtering
Tagvand fra ny stald	Der skal indsendes ansøgning om håndtering af tag- og overfladevand fra stalden i forbindelse med ansøgning om byggetilladelse.
Restvand fra ny møddingsplads	Ledes til gyllebeholder via fortank ved møddingsplads.
Restvand fra ensilagesiloer	Opsamles i brønd og udspinkles.
Restvand fra vask af stalde	Ledes til gyllebeholder via gyllekanaler
Mælke-/malkerumsrestvand	Ledes til gyllebeholder via gyllekanaler

Tag- og overfladevand

Der etableres en ny kostald og malkestald i forbindelse med miljøgodkendelsen. Der skal indsendes ansøgning om håndtering af tag- og overfladevand fra stalden i forbindelse med ansøgning om byggetilladelse via [Byg og Miljø](#).

Befæstede arealer omkring husdyrbrugets bygninger skal altid holdes rene for affald, foderrester, gødningsspild m.v., således at der ikke er risiko for udvaskning af organisk materiale og næringsstoffer til vandløb, grøfter og dræn ved overfladeafstrømning. Dette er sikret ved vilkår.

Samlet vurdering

På baggrund af ovenstående vurderes det, at der ikke vil være væsentlig forureningsrisiko for miljøet i forbindelse med håndteringen af tagvand, overfladevand og restvand, såfremt de fastsatte vilkår overholdes, og afledningen af vand på husdyrbruget håndteres som oplyst i miljøkonsekvensrapporten.

Fluegener

Ansøgers vurdering fremgår af miljøkonsekvensrapporten. Holstebro Kommune fastsætter vilkår til fluebekæmpelsen på husdyrbruget.

Holstebro Kommune fastsætter vilkår om, at der på husdyrbruget skal foretages en effektiv fluebekæmpelse i overensstemmelse med [retningslinjerne](#) fra Aarhus Universitet, Institut for Agroøkologi.

Herudover fastsættes vilkår om, at såfremt kommunen vurderer, at der forekommer fluegener, der er væsentligt større, end der kan forventes, ifølge grundlaget for miljøvurderingen, kan kommunen kræve, at der udarbejdes en handleplan. Husdyrbruget skal derpå eftergive, at de stillede krav er overholdt. Handleplanen skal godkendes af kommunen.

Samlet vurdering

På baggrund af ovenstående og de fastsatte vilkår, vurderer kommunen, at fluer på husdyrbruget ikke vil medføre væsentlige gener omkring husdyrbruget eller for omboende.

Følgevirksomheder

Affald

Ansøgers beskrivelse af håndtering af affald og reststoffer (kemikalier, rengørings-, behandlings-, og sprøjtemidler samt olie-, benzin- og medicinrester mv., som opbevares på anlægget og/eller anvendes i produktionen) og vurdering heraf fremgår af miljøkonsekvensrapporten. Holstebro Kommune supplerer med beskrivelse af, hvorledes affald og reststoffer skal håndteres og bortskaffes i henhold til kommunens regulativ.

Alt affald skal bortskaffes i henhold til kommunens regulativ. Affald fra produktionen skal opsamles, sorteres, bortskaffes og registreres iht. Affaldsbekendtgørelsen og det til enhver tid gældende [Regulativ for erhvervsaffald](#) i kommunen.

Al bortskaffelse af farligt affald, som f.eks. spildolie, oliefiltere, akkumulatorer, medicinrester m.v., skal kunne dokumenteres. Denne dokumentation skal fremvises ved tilsyn og kan f.eks. bestå af fakturaer fra værksted ved olieskift, kvittering fra genbrugspladsen eller lignende. Farligt affald, såsom spildolie, skal transporteres og afhændes til en af Holstebro Kommune godkendt transportør/modtager. Liste over godkendte transportører/modtagere kan ses på Energistyrelsens hjemmeside ([affaldsregister](#)).

Samlet vurdering

På baggrund af beskrivelsen i miljøkonsekvensrapporten af affaldshåndteringen på husdyrbruget, vurderer kommunen, at affald og reststoffer ikke vil have væsentlig betydning for omgivelserne og miljøet, såfremt Holstebro Kommunes affaldsregulativ følges.

Driftsforstyrrelser eller uheld

Der er i miljøkonsekvensrapporten gjort rede for håndtering af mulige uheld på husdyrbruget. Der er i forbindelse med ansøgningen fremsendt beredskabsplan med beskrivelse af håndtering af brand, gylleuheld og kemikalie- og oliespild.

Ansøger vurderer i beredskabsplanen, at gylle, i tilfælde af overløb, vil løbe mod nord mod lavning og efterfølgende vil kunne opsamles på marken via opdæmning af jord, halmballer eller lignende. Opdæmning med jord/halm vil blive foretaget for at undgå, at gylle løber til lavning. Der er ingen åbne grøfter i lavningen. Fra de eksisterende gyllebeholdere vurderer ansøger, at gyllen vil blive omkring husdyrbruget på grund af det flade terræn. Gyllen vil her kunne opdæmme med halmballer, som forefindes på husdyrbruget.

For at forhindre at uheld med gylleudslip vil pumper, ledninger mm blive gennemgået løbende og så snart, der bemærkes en fejl vil den blive udbedret.

Den nye gyllebeholder er omfattet af 10-års beholderkontrol.

Holstebro Kommune vurderer, at der på husdyrbruget er taget de fornødne forholdsregler og gjort overvejelser i forhold til at hindre, at et eventuelt gylleudslip forårsager forurening af vandmiljøet.

Beredskabsplan

På baggrund af risikovurderingen i miljøkonsekvensrapporten og ovenstående risikovurdering stilles der vilkår om, at husdyrbruget skal have udarbejdet en beredskabsplan, og at denne skal indeholde et selvstændigt afsnit om afhjælpende foranstaltninger ved gylleudslip.

Beredskabsplanen giver landmanden en mulighed for at gennemgå bedriften og foretage en risikovurdering af, hvorvidt der skal ændres på indretning og drift således, at risikoen for forurening i forbindelse med uheld minimeres. Der er i forbindelse med ansøgningen indsendt beredskabsplan for husdyrbruget.

For at sikre, at husdyrbrugets beredskabsplan er kendt af alle personer, der arbejder på husdyrbruget, stilles der vilkår om, at planen ophænges hvor den er synlig og tilgængelig. Herudover stilles vilkår om, at beredskabsplanen løbende holdes opdateret, og minimum én gang årligt.

Det er Holstebro Kommunes opfattelse, at en beredskabsplan er til stor hjælp for landmanden samt ansatte, såfremt der skulle ske et uheld, både med hensyn til mindre hændelser som eksempelvis oliespild og store såsom eksempelvis gylleudslip og brand.

Samlet vurdering

Det vurderes, at husdyrbruget med de stillede vilkår har foretaget de nødvendige foranstaltninger for at minimere risiko for forurening af miljøet i forbindelse med uheld.

Grænseoverskridende virkninger

Husdyrbruget ligger ca. 200 km fra grænsen til Tyskland, som er nærmeste selvstændige nation. Derfor vurderer Holstebro Kommune, at husdyrbruget ikke vil have grænseoverskridende virkning.

Klima og ressourcer

Ansøgers beskrivelse af husdyrbrugets forbrug af vand og energi, herunder tiltag for at minimere forbruget af ressourcer, og vurdering heraf, fremgår af miljøkonsekvensrapporten. Holstebro Kommune fastsætter vilkår for at sikre fortsat fokus på ressourcebesparelser og bevidsthed herom.

Renere teknologi er samtidig det bærende element i Husdyrloven og i Miljøbeskyttelsesloven. Loven pålægger alle et ansvar, og som landmand kan man selv indføre renere teknologi og påvirke andre til at indføre renere teknologi, bl.a. ved at stille krav, når der købes ind.

Vilkår til miljø- og ressourcestyling stilles på baggrund af et helhedsprincip om at stræbe mod renere teknologi i landbrugsproduktionen, herunder at udskifte miljøfarlige stoffer med mere miljøvenlige stoffer, at

gøre arbejds gange og processer mindre belastende for miljøet, samt at minimere forbruget af energi, næringsstoffer, vand, pesticider osv., således at tab til omgivelserne bliver minimeret under hensyntagen til produktionens lønsomhed.

Vilkårene vedr. miljø- og ressourcestyring stilles for at sikre, at husdyrbruget har fokus på muligheder for energibesparelser og for at lønsomme ressourcebesparende teknologier løbende indføres på husdyrbruget.

For at skabe et overblik over ressourceforbruget, stilles der vilkår om, at husdyrbruget minimum en gang årligt skal føre journal/opgørelse over forbrug af el, vand og brændstof, samt andre relevante ressourcer. Desuden skal husdyrbruget arbejde på at nedbringe ressourceforbruget og affaldsmængden samt udledning af forurenende stoffer til omgivelserne.

Der stilles også vilkår om, at husdyrbruget i forbindelse med tilsyn skal redegøre for muligheden for at indføre renere teknologi i form af ændrede råvarer, nyt materiel, ny management eller besparelser på materialer og ressourcer, som kan nedsætte miljøbelastningen.

Der stilles vilkår om, at senest 1 år efter at miljøgodkendelsen er taget i anvendelse skal hele husdyrbruget være gennemgået af en energifaglig konsulent med det formål at sikre, at lønsomme ressourcebesparende teknologier løbende indføres på husdyrbruget. Hele husdyrbruget skal minimum hvert 5. år. have foretaget en energigennemgang, der f.eks. tager udgangspunkt i Dansk Landbrugsrådgivnings energisparkatalog, og som minimum skal indeholde en beskrivelse og vurdering af de aktuelle forhold samt mulighederne for indførelse af energibesparende teknologi vedr. belysning, køle- og fryseanlæg, varmeanlæg, ventilationsanlæg, maskiner og lign. samt de heraf afledte forhold, såsom f.eks. varmegenindvindingspotentialer, pumpetyper etc. Som udgangspunkt skal 5-års lønsomme teknologier indføres. Kontroller inkl. rapport skal vedlægges driftsjournalen. Herefter skal energigennemgangen foretages minimum hvert 5. år.

For at sikre fokus på muligheder for energibesparelser stilles der vilkår om, at det nye byggeri i forbindelse med projekteringen, skal være gennemgået af en energifaglig konsulent med det formål at sikre, at lønsomme ressourcebesparende teknologier løbende indføres på husdyrbruget.

For at forbedre den generelle miljømæssige drift er BAT bl.a.:

- at husdyrbruget gennemgås med henblik på besparelse på elforbrug og andre energikilder, evt. sammen med husdyrbrugets energiselskab/konsulent,
- at der føres regnskab over forbrug af vand, energi, foder samt kunstgødning,
- at vandingssystemet vedligeholdes, således at vandspild undgås,
- at der anvendes energibesparende belysning,
- at opdage og reparere eventuelle lækager hurtigst muligt,
- at anlæg og maskiner til stadighed renholdes og vedligeholdes, således at de fungerer optimalt.

Samlet vurdering

Det er Holstebro Kommunes vurdering, at husdyrbruget med de stillede vilkår lever op til BAT på management. Herunder skal det påpeges, at tiltag til minimering af gener ved udbringning af husdyrgødning er behandlet senere i miljøgodkendelsen.

Offentliggørelse og generelle forhold

Klagevejledning

Ansøger, klageberettigede myndigheder og organisationer samt enhver, der har en væsentlig individuel interesse i sagens udfald kan klage over afgørelsen til Miljø- og Fødevarerklagenævnet.

Fristen for at klage over afgørelsen er den **19-07-2021**.

Klagen skal sendes digitalt via [klageportalen](#). Du kan logge ind med NemID. Det koster et gebyr at få behandlet klagen. Det er muligt at blive fritaget for at bruge Klageportalen, hvis der foreligger særlige omstændigheder. Fremsend anmodningen til Holstebro Kommune, der sender anmodningen videre til klagenævnet, som træffer afgørelse om fritagelse.

Aktindsigt

Vi gør opmærksom på, at du har ret til aktindsigt i sagen. Du kan få aktindsigt ved at henvende dig til Holstebro Kommune, tm@holstebro.dk.

Søgsmål

Afgørelsen kan prøves ved domstolene. Dette forudsætter, at sagen er indbragt for domstolene senest 6 måneder efter, at afgørelsen er truffet.

Offentliggørelse

Afgørelsen sendes til:

- Johan Atema, Holstebrovej 24, 7830 Vinderup (ansøger).

Orientering om meddelelse af miljøgodkendelse er sendt til:

- Karen V. Thomassen, SAGRO I/S, email: kvt@sagro.dk (ansøgers rådgiver).
- Alle sagens parter indenfor 453 meter fra husdyrbrugets lugtcentrum (lugtkonsekvensradius).
- Naboer der matrikulært grænser op til husdyrbruget.
- Personer der har anmodet om at se udkast til afgørelse.
- Danmarks Naturfredningsforening, CVR: 60804214, P-nr: 1002121278 - (Interesseorganisation)
- Styrelsen for patientsikkerhed - Tilsyn og Rådgivning Nord, CVR: 37105562, P-nr: 1020864415 - (Myndighed)
- Danmarks Fiskeriforening Producent Organisation, CVR: 45812510, P-nr:1001874009 - (Interesseorganisation)
- Danmarks Sportsfiskerforbund, CVR: 37099015, P-nr: 1001751945 - (Interesseorganisation)
- FERSKVANDSFISKERIFORENINGEN FOR DANMARK, CVR: 25145615, P-nr: 1004659823 - (Interesseorganisation)
- Nissum Fjord Fritidsfiskerforening V/ Erik Holk (Interesseorganisation)
- Dansk Ornitologisk Forening, CVR: 54752415, P-nr: 1001712827 - (Interesseorganisation)
- Dansk Ornitologisk Forening - Vestjylland, CVR: 29287112, P-nr: 1011976545 - (Interesseorganisation)
- Rådet for Grøn Omstilling, CVR: 15428376, P-nr: 1000921784 - (Interesseorganisation)
- De Kulturhistoriske Museer i Holstebro Kommune, CVR: 34744866, P-nr: 1018099531 - (Myndighed)

I perioden 21-05-2021 til 18-06-2021 har forslag til afgørelse været sendt i offentlig høring. Forslaget er annonceret på Holstebro Kommunes hjemmeside og orienteringsbrev er sendt til nedenstående:

- Karen V. Thomassen, SAGRO I/S, email: kvt@sagro.dk (ansøgers rådgiver).
- Alle sagens parter indenfor 453 meter fra husdyrbrugets lugtcentrum (lugtkonsekvensradius).
- Naboer der matrikulært grænser op til husdyrbruget.
- Personer der har anmodet om at se udkast til afgørelse.
- Danmarks Naturfredningsforening, CVR: 60804214, P-nr: 1002121278 - (Interesseorganisation)
- Styrelsen for patientsikkerhed - Tilsyn og Rådgivning Nord, CVR: 37105562, P-nr: 1020864415 - (Myndighed)
- Danmarks Fiskeriforening Producent Organisation, CVR: 45812510, P-nr:1001874009 - (Interesseorganisation)
- Danmarks Sportsfiskerforbund, CVR: 37099015, P-nr: 1001751945 - (Interesseorganisation)
- FERSKVANDSFISKERIFORENINGEN FOR DANMARK, CVR: 25145615, P-nr: 1004659823 - (Interesseorganisation)
- Nissum Fjord Fritidsfiskerforening V/ Erik Holk (Interesseorganisation)
- Dansk Ornitologisk Forening, CVR: 54752415, P-nr: 1001712827 - (Interesseorganisation)
- Dansk Ornitologisk Forening - Vestjylland, CVR: 29287112, P-nr: 1011976545 - (Interesseorganisation)

- Rådet for Grøn Omstilling, CVR: 15428376, P-nr: 1000921784 - (Interesseorganisation)
- De Kulturhistoriske Museer i Holstebro Kommune, CVR: 34744866, P-nr: 1018099531 - (Myndighed)

I 30 dages høringsperioden er der indkommet bemærkninger fra følgende:

Ingen bemærkninger modtaget.

Inddragelse af offentligheden er sket gennem annoncering af modtagelse af ansøgning i perioden 05-01-2021 til den 20-01-2021.

Ingen bemærkninger modtaget.

Bilag

Bilag 1 – Husdyrbrugets beliggenhed

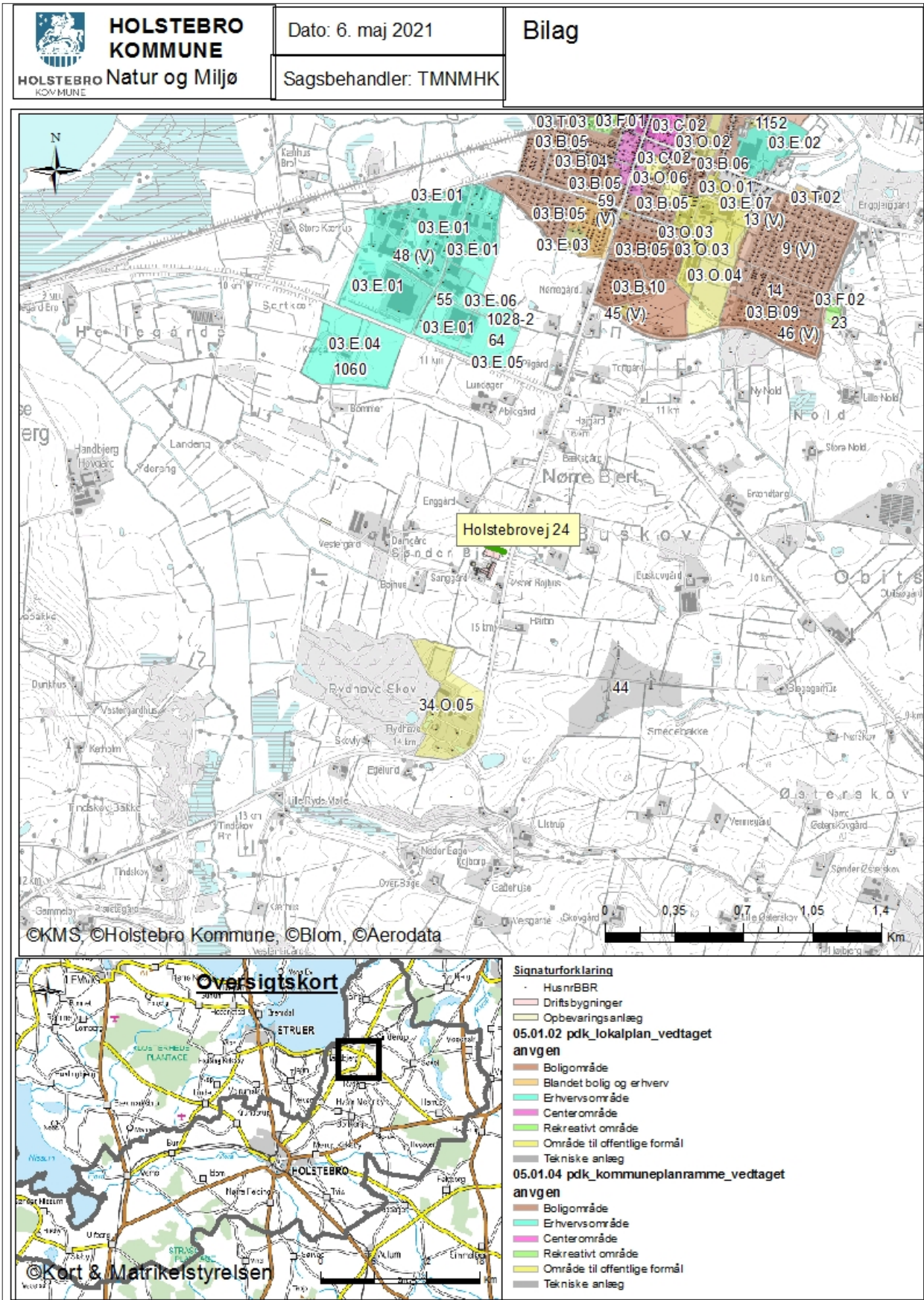

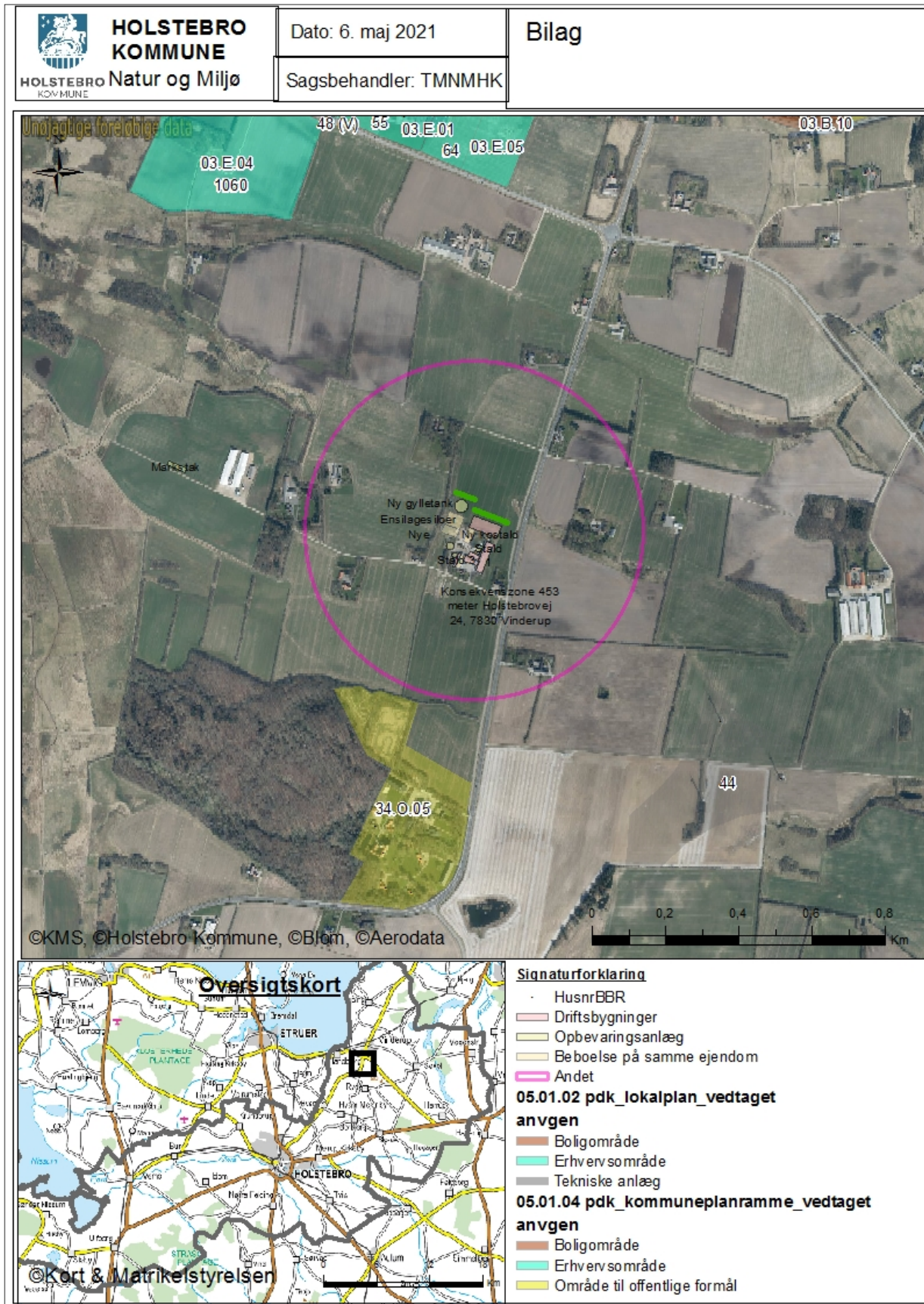

Bilag 2 – Omkringboende og planmæssige forhold



Bilag 3 – Beplantningsplan

 HOLSTEBRO KOMMUNE Natur og Miljø	Dato: 20. maj 2021	Bilag
	Sagsbehandler: TMNMHK	

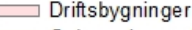
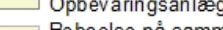
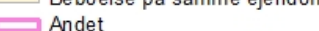

- Signaturforklaring**
-  HusnrBBR
 -  Driftsbygninger
 -  Opbevaringsanlæg
 -  Beboelse på samme ejendom
 -  Andet

Bilag 4 – Naturområder omkring anlæg

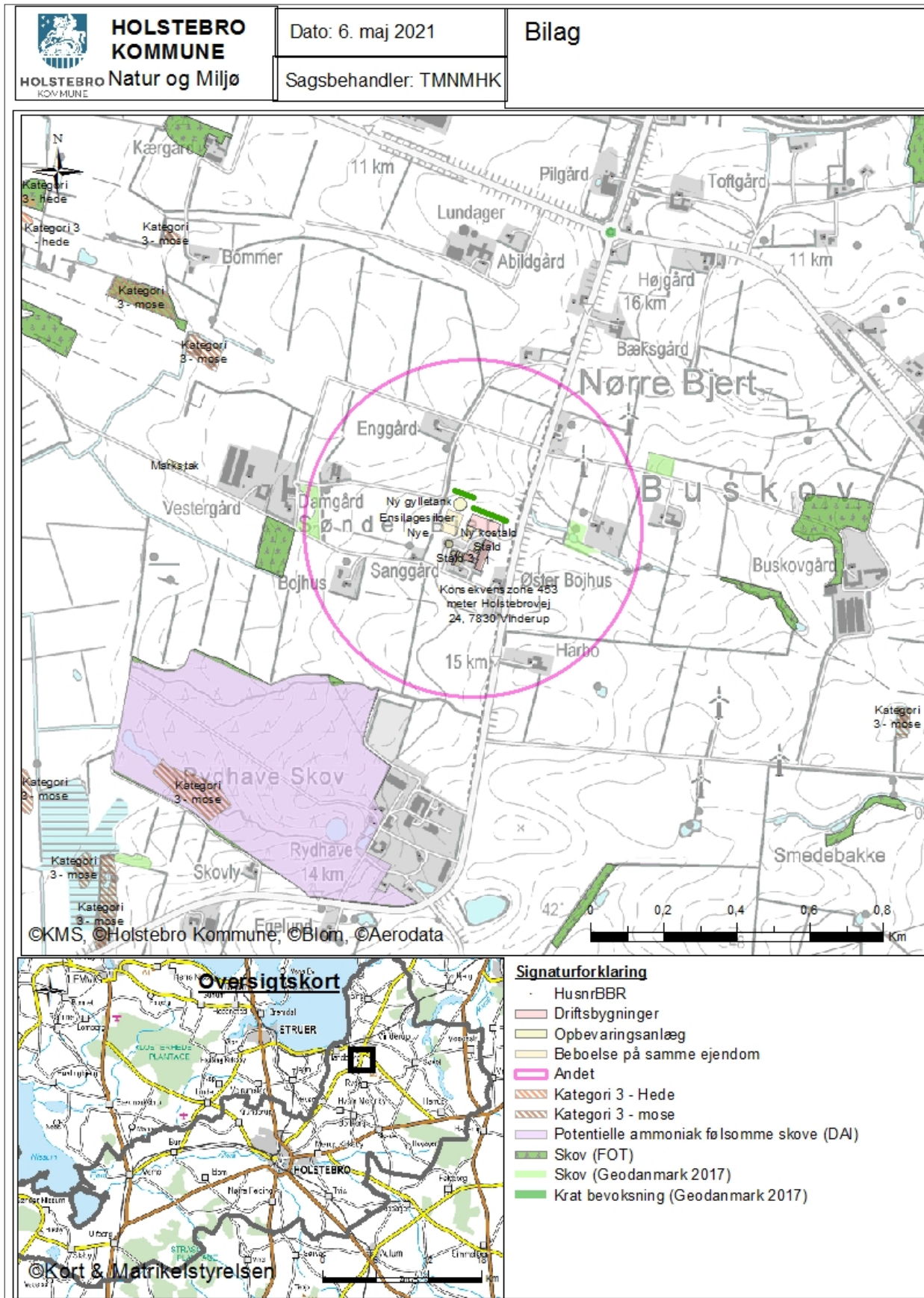

Bilag 5 – Driftsjournal

MEKANISK VENTILATION	Dato	Beskrivelse af det udførte
Rengøring		
Vedligehold		

ENSILAGE I MARKSTAKKE
1. Find markkort og tegn markstakkenes placering ind.
2. Skriv dato ud for den indtegnede markstak.
3. Kontroller at der ikke har ligget markstakke på samme placering inden for de sidste 5 år.
4. Noter ny dato på kortet, når stakken er brugt og fjernet fra marken (maksimalt 24 mdr.).
5. Husk at kontrollere at afstandskrav er overholdt for hver enkelt ensilagestak:
50 meter fra fælles vandindvindingsanlæg
25 meter fra enkelt indvindingsanlæg
30 meter fra naboskel
15 meter fra vandløb (herunder dræn) og søer
100 meter fra nabobeboelse
15 meter fra offentlig vej og privat fællesvej

INSPEKTION AF GYLLEBEHOLDERE	Størrelse	Synlige revner?	Synlige utætheder?	Kabler intakte?	Reparatør tilkaldt	Dato for reparation
Gyllebeholder nr. 1						
Gyllebeholder nr. 2						
Gyllebeholder nr. 3						

RESSOURCEFORBRUG	År:	År:	År:
El [kWh]			
Vand [m ³]			
Brændstof			

UHELD	Dato	Alarmcentral alarmeret	Anmeldt til Teknik og Miljø

Miljøkonsekvensrapport

I forbindelse med ansøgningen er der indsendt en miljøkonsekvensrapport, hvor ansøger har redegjort for miljøkonsekvenserne ved udvidelsen. Miljøkonsekvensrapporten danner sammen med oplysningerne i ansøgningen 223319 baggrund for afgørelsen. I de tilfælde, hvor Holstebro Kommune har supplerende til miljøvurderingen, eller hvor kommunens miljøvurdering er en anden end ansøgers vurdering vil dette fremgå af afsnittet 'Begrundelse for de fastsatte vilkår'.