



2018



TØNDER  
KOMMUNE

Miljøtilladelse af husdyrbrug

Vestermarksvej 12, 6520 Toftlund

## INDHOLDSFORTEGNELSE

<b>1</b>	<b>Indledning.....</b>	<b>3</b>
<b>2</b>	<b>Afgørelse om tilladelse.....</b>	<b>4</b>
<b>3</b>	<b>Vilkår .....</b>	<b>5</b>
<b>3.1.</b>	<b>Generelle forhold .....</b>	<b>5</b>
<b>3.2.</b>	<b>Stalde og anlæg .....</b>	<b>6</b>
<b>3.3.</b>	<b>Støjgener .....</b>	<b>6</b>
<b>3.4.</b>	<b>Skadedyr.....</b>	<b>7</b>
<b>3.5.</b>	<b>Affaldsproduktion .....</b>	<b>7</b>
<b>3.6.</b>	<b>Anvendelse af bedste tilgængelige teknik .....</b>	<b>7</b>
<b>4</b>	<b>Miljøteknisk beskrivelse og vurdering .....</b>	<b>8</b>
<b>4.1.</b>	<b>Stalde og anlæg .....</b>	<b>8</b>
<b>4.2.</b>	<b>Lugtgener .....</b>	<b>9</b>
<b>4.3.</b>	<b>Støjgener og rystelsesgener .....</b>	<b>9</b>
<b>4.4.</b>	<b>Støvgener .....</b>	<b>9</b>
<b>4.5.</b>	<b>Skadedyr og uhygiejniske forhold .....</b>	<b>9</b>
<b>4.6.</b>	<b>Lysgener .....</b>	<b>9</b>
<b>4.7.</b>	<b>Affaldsproduktion .....</b>	<b>9</b>
<b>4.8.</b>	<b>Transport .....</b>	<b>10</b>
<b>4.9.</b>	<b>Landskabelige værdier .....</b>	<b>10</b>
<b>4.10.</b>	<b>Anvendelse af bedste tilgængelige teknik .....</b>	<b>10</b>
<b>4.11.</b>	<b>Naturområder og Bilag IV arter.....</b>	<b>11</b>
<b>5</b>	<b>Høring .....</b>	<b>12</b>
<b>6</b>	<b>Klageadgang .....</b>	<b>13</b>

# 1 Indledning

Jens Peter Schmidt har den 30. maj 2018 søgt om miljøgodkendelse på Vestermarksvej 12, 6520 Toftlund.

Tilladelsen bygger på oplysningerne i ansøgningen nr. 204390 med tilhørende bilag.

På ejendommen ønskes en overgang til stipladsmodellen i eksisterende bygninger samt etablering af ny ensilageplads (40 x80 m) og gyllebeholder (4000 m<sup>3</sup>/1395 m<sup>2</sup>).

**Kontaktoplysninger:**

Navn: Jens Peter Schmidt

Adresse: Vestermarksvej 12, 6520 Toftlund

Tlf.: 74831895 – Mob: 24814181

E-mail: jenspeterschmidt@hotmail.com

CVR: 65323354

**Rådgiver:** Birgitte Madsen, SLF

**Sagsbehandler:** Per Hendriksen, Tønder Kommune

**Kvalitetssikring:** Dorte Fabrin, Tønder Kommune

## 2 Afgørelse om tilladelse

Tønder Kommune meddeler tilladelse til:  
Flexgruppe kvæg på dybstrøelse svarende til 2255 m<sup>2</sup> produktionsareal. Der er et mindre areal drivgang med spalter fra malkestald til foderbordet, samt ved ædepladsene i kostalden.  
Alle dyr på dybstrøelse svarende til 160 m<sup>2</sup> produktionsareal.  
I alt dybstrøelse på 2415 m<sup>2</sup> dybstrøelse.

"Flexgruppe kvæg" der består af:  
Malkekøer, kvier og stude, dybstrøelse  
Ammekøer, slagtekalve (over 6 mdr.), dybstrøelse  
Kalve (under 6 mdr.), dybstrøelse  
Heste, dybstrøelse  
Får og geder, dybstrøelse

"Alle dyr" består, foruden ovenstående desuden af:  
Søer, golde og drægtige. Løsgående dybstrøelse  
Smågrise. Dybstrøelse, hele arealet  
Slagtesvin. Dybstrøelse, hele arealet

Der meddeles tilladelse til en ensilageplads på 40 x 80 meter, samt etablering af en ny gyllebeholder på 1395 m<sup>2</sup> overfladeareal.  
Når tilladelsen udnyttes skal vilkår i kapitel 3 overholdes.

Tilladelsen meddeles i henhold til § 16b i husdyrloven. Tilladelsen vedrører etablering, udvidelse eller ændring af husdyrbrug op til en ammoniakemission på 3550 kg NH<sub>3</sub>-N, og er ligeledes meddelt i henhold til husdyrgodkendelsesbekendtgørelsen<sup>1</sup>. Denne tilladelse bortfalder, hvis den ikke er udnyttet inden 6 år efter at tilladelsen er meddelt. Hvis en del af tilladelsen ikke er udnyttet, bortfalder tilladelsen for denne del.

Det er Tønder Kommunes vurdering, at ansøgeren har truffet de nødvendige foranstaltninger til at forebygge og begrænse forureningen, og at husdyrbruget kan drives på stedet under hensyn til omgivelserne. Tønder Kommune vurderer, at husdyrbruget lever op til kravet om BAT. Vi har vurderet, at projektet ikke vil påvirke Natura 2000 områder væsentligt eller ødelægge plantearter, yngle- eller rasteområder for bilag IV arter. Vurderingen er foretaget efter §§ 7 og 11 i habitatbekendtgørelsen<sup>2</sup>.

Husdyrbruget skal leve op til gældende regler i love og bekendtgørelser uanset indholdet i denne godkendelse. Afgørelsen kan skriftligt påklages til Miljø- og Fødevarerklagenævnet.  
Klagevejledning fremgår af kapitel 6.

Tilladelsen er meddelt den 28. august 2018.  
Per Hendriksen, Miljømedarbejder

---

<sup>1</sup> Bekendtgørelse nr. 916 af 23-06-2017 om godkendelse og tilladelse m.v. af husdyrbrug.

<sup>2</sup> Bekendtgørelse nr. 926 af 27-06-2016 om udpegning og administration af internationale naturbeskyttelsesområder samt beskyttelse af visse arter

### 3 Vilkår

Tilladelsen meddeles på følgende vilkår:

#### 3.1. Generelle forhold

3.1.1.1. Husdyrbruget godkendes til flexgruppe kvæg på dybstrøelse, på et produktionsareal på 2255 m<sup>2</sup>, og til Alle dyr på dybstrøelse på et produktionsareal på 160 m<sup>2</sup>.

3.1.1.2. Det tilladte produktionsareal må maksimalt være som anført i tabel 1 og vist på figur 1:

Nr.	Staldafsnit	Staldsystem	Dyr	Stald	Produktionsareal
1	aflastning	Dybstrøelse	Flexgruppe kvæg	519 m <sup>2</sup>	500 m <sup>2</sup>
2	Kostald	Dybstrøelse	Flexgruppe kvæg	1264 m <sup>2</sup>	1260 m <sup>2</sup>
3	Halvtag/Heste	Dybstrøelse	Alle dyr	160 m <sup>2</sup>	160 m <sup>2</sup>
4	Kvier	Dybstrøelse	Flexgruppe kvæg	425 m <sup>2</sup>	400 m <sup>2</sup>
5	Hytter	Dybstrøelse	Flexgruppe kvæg	96 m <sup>2</sup>	95 m <sup>2</sup>
I alt					2415 m <sup>2</sup>

**Tabel 1: Oversigt over stalde og dyr**



**Figur 1 – Situationsplan for staldanlæg.**

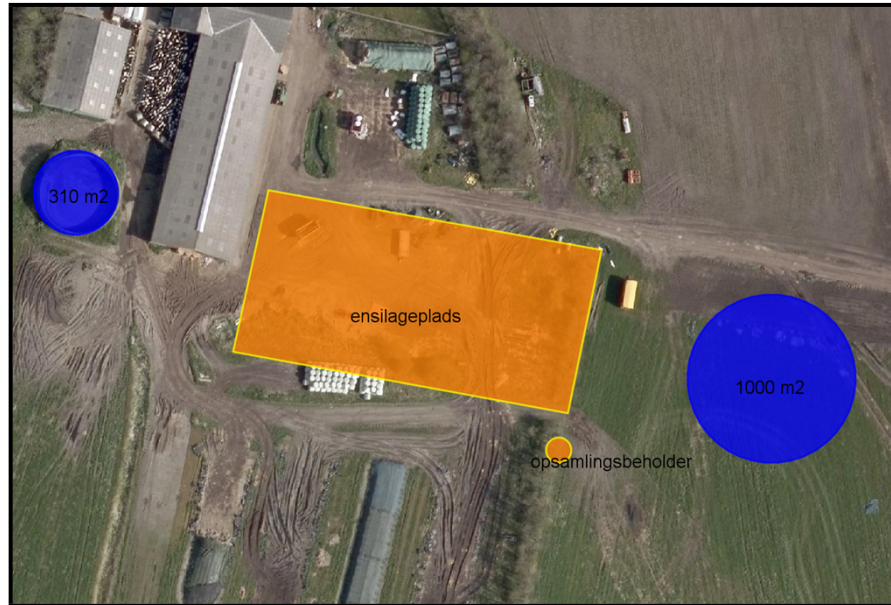

**Figur 2: Ensilageplads og gyllebeholdere**

- 3.1.1.3. Projektet skal gennemføres som beskrevet i ansøgningsmaterialet og tilladelsen.

## 3.2. Stalde og anlæg

- 3.2.1.1. Alle stalde skal indrettes med dybstrøelse.

## 3.3. Støjgener

- 3.3.1.1. Den eksterne støjbelastning fra husdyrbrugets bygningsparcel, herunder fra stalden og gyllebeholderen, må ikke overstige følgende værdier, målt på nærmeste naboejendom med tilhørende udendørs arealer i tilknytning til boligen:

	Kl.	Midlingstiden	dB(A)
Mandag-fredag	07-18	8 timer	55
Lørdag	07-14	7 timer	55
Lørdag	14-18	4 timer	45
Søn- og helligdage	07-18	8 timer	45
Alle dage	18-22	1 timer	45
Alle dage	22-07	0,5 timer	40
Spidsværldi	22-07	-	55

**Tabel 2: Støjgrænser**

De angivne værdier for støjbelastningen er de ækvivalente, korrigerede lydniveauer i dB(A).

Markarbejde med traktorer og landbrugsmaskiner er ikke omfattet af ovennævnte støjgrænser. I forbindelse med høst og korntørring kan grænseværdien om aftenen og om natten forhøjes med 5 dB(A) i høstperioden, dog i højst 6 uger.

### **3.4. Skadedyr**

- 3.4.1.1. Der skal udføres en effektiv flue- og skadedyrsbekæmpelse i overensstemmelse med gældende retningslinjer fra Aarhus Universitet, Institut for Agroøkologi.
- 3.4.1.2. Arealerne omkring bygninger og tilkørselsveje skal holdes fri for affald, gødning og foderrester.

### **3.5. Affaldsproduktion**

- 3.5.1. Hvis der opbevares spildolie og andet flydende farligt affald, skal det opbevares indendørs i beholdere der er egnet, dvs. har en stabil udformning, og er lavet af et tæt og solidt materiale.
- 3.5.2. Hvis der opbevares fast farligt affald skal det opbevares indendørs på fast og tæt bund.

### **3.6. Anvendelse af bedste tilgængelige teknik**

- 3.6.1. I alle stalde skal der anvendes dybstrøelse.

## 4 Miljøteknisk beskrivelse og vurdering

Tilladelsen indeholder en vurdering, der sikrer, at ansøgeren har truffet de nødvendige foranstaltninger til at forebygge og begrænse forureningen. Desuden vurderes om husdyrbruget i øvrigt kan drives på stedet uden at påvirke omgivelserne på en måde, som er uforenelig med hensynet til omgivelserne.

### 4.1. Stalde og anlæg

Der er søgt om overgang til stipladsmodel i eksisterende bygninger. Der etableres ny ensilageplads på 40 x 80 meter inkl. opsamlingsbeholder og ny gyllebeholder på 1395 m<sup>2</sup> overfladeareal (4000 m<sup>3</sup>) til afgasset biomasse.

Situationsplan for Vestermarksvej 12



Figur 3: Ansøgers situationsplan

#### Generelle lokaliseringskrav jf. § 6 i husdyrloven

Afstandskravene i husdyrlovens § 6 er overholdt.

#### Generelle afstandskrav jf. § 7 i husdyrloven

Afstandskrav i husdyrlovens § 7 er overholdt.

#### Generelle afstandskrav jf. § 8 i husdyrloven

Afstandskrav i husdyrlovens § 8 er overholdt. Der vurderes ikke at ligge vandløb indenfor 100 meter af den nye gyllebeholder.



## **4.2. Lugtgener**

Der er i husdyrgodkendelse.dk foretaget en beregning af lugt fra ejendommen. Ejendomme med landbrugspligt er ikke omfattet af det generelle beskyttelsesniveau. Det vil sige, at de ikke indgår i vurdering af, om der ligger enkeltboliger eller samlet bebyggelse inden for de beregnede geneafstande.

Nærmeste bolig uden landbrugspligt, der ikke ejes af ansøger, er Vestermarksvej 8, der ligger ca. 90 m vest for ejendommen. Lugtgenekriteriet til denne ejendom er overholdt.

Samlet bebyggelse og byzone ligger over 1000 meter væk. Konsekvenszonen er 383 meter. Der ligger kun ejendommen Vestermarksvej 8, indenfor konsekvenszonen.

## **4.3. Støjgener og rystelsesgener**

Da husdyrbruget ligger i landzone og mere end 1000 m fra en samlet bebyggelse, er der ikke stillet vilkår for at dæmpe støjkilderne, hvilket heller ikke skønnes nødvendigt. Det vurderes i øvrigt at rystelsesgener ikke vil forekomme fra ejendommen.

## **4.4. Støvgener**

Det vurderes, at der ikke vil være aktiviteter på husdyrbruget, der vil give anledning til støvgener uden for ejendommens areal.

## **4.5. Skadedyr og uhygiejniske forhold**

Der stilles vilkår om, at ejendommen skal udføre flue- og skadedyrsbekæmpelse i overensstemmelse med gældende retningslinjer fra Aarhus Universitet, Institut for Agroøkologi. Derudover skal arealerne omkring bygninger og tilkørselsveje holdes fri for affald, gødning og foderrester. Det vurderes at husdyrbruget hermed vil sørge for god staldhygiejne, forsvarlig foderopbevaring, fjernelse af affald, foder og gødningsrester, så fluegener og uhygiejniske forhold forebygges.

## **4.6. Lysgener**

Det vurderes, at der ikke vil være lysgener til omgivelserne fra ejendommen og der stilles derfor ikke vilkår til begrænsning af lysgener.

## **4.7. Affaldsproduktion**

Der stilles vilkår om opbevaring af spildolie og fast farligt affald. Det vurderes, at husdyrbruget dermed ikke giver anledning til gener fra affaldsproduktionen.

#### **4.8. Transport**

Det vurderes at der ikke vil være gener i form af transport til og fra ejendommen og der stilles derfor ingen vilkår.

#### **4.9. Landskabelige værdier**

Da ændringen af husdyrproduktionen ønskes gennemført inden for de eksisterende bygningsmæssige rammer, og der kun bygges ny ensilageplads og gyllebeholder, der er erhvervsmæssigt nødvendige, og ligger i tilknytning til eksisterende byggeri på ejendommen, vurderes det, at der ikke er baggrund for at stille vilkår om landskabelige hensyn.

#### **4.10. Anvendelse af bedste tilgængelige teknik**

Da ammoniakemissionen er 3078 kg skal der stilles vilkår om BAT. Da dybstrøelse i sig selv er BAT, er der ikke stillet andre vilkår til fastholdelse af BAT, end vilkår 3.2.1.1 der fastholder at der skal være dybstrøelse i alle produktionsarealer.

## 4.11. Naturområder og Bilag IV arter

### **Ammoniakdeposition på kategori 1, 2 og 3 natur<sup>3</sup>.**

Nærmeste kategori 1 natur, som omfatter ammoniakfølsomme naturtyper inden for Natura 2000-områder, ligger ca. 8 km sydvest for anlægget. Både merdeposition og totaldepositionen fra husdyrbruget er 0,0 kgN.

Nærmeste kategori 2 og 3 natur, ligger mere end 800 meter væk, en ammoniak depositions beregning viser at total depositions dermed ikke overstiger 1,0 kg N ha/år, hvilket overholder beskyttelsesniveauet.

### **Ammoniakdeposition på Natura 2000-områder:**

Da nærmeste Natura 2000 ligger 8 km mod sydvest, vurderer Tønder Kommune, at det ansøgte projekt ikke kan få negativ indvirkning på området, herunder på arterne og naturtyperne, som området er udpeget for at beskytte.

Tønder Kommune vurderer desuden, at det ansøgte husdyrprojekt ikke i kumulation med andre projekter vil få negativ virkning på udpegningsgrundlaget.

Tønder Kommune konkluderer på den baggrund, at det ikke i henhold til habitatbekendtgørelsen er nødvendigt at foretage en miljøkonsekvensvurdering i forhold til ammoniakpåvirkning af internationale naturbeskyttelsesområder som følge af ammoniakfordampning fra anlægget.

### **Ammoniakdeposition på beskyttede naturtyper:**

Indenfor en radius af 700 meter er der ingen naturområder, der er beskyttet efter naturbeskyttelseslovens § 3. Dermed vurderes, at det ansøgte projekt ikke gennem deposition af ammoniak vil medføre ændring i tilstanden af beskyttede naturarealer. Ligeledes vurderes det, at udvidelsen ikke medfører negative virkninger på de arter og naturtyper, som indgår i udpegningsgrundlaget for de internationale naturbeskyttelsesområder eller andre ammoniakfølsomme naturtyper.

### **Bilag IV arter**

Projektområdet er markområder omkring ejendommen.

Det vurderes, at det ansøgte projekt ikke vil påvirke de nævnte arter, da projektet hverken omfatter nedrivning af bygninger eller fældning af hule træer.

---

<sup>4</sup> § 2 nr. 1-3 i husdyrgodkendelsesbekendtgørelsen.

## 5 Høring

Tønder Kommune vurderer, at dem som skal høres i sagen er ansøger og ejere af nabobeboelsen. De har derfor modtaget et brev om projektet og fået mulighed for at sende bemærkninger ind.

Tønder Kommune har derudover vurderet, om der er naboer, der skal orienteres om sagen. Naboer i husdyrlovens forstand defineres som ejere af ejendomme, der matrikulært grænser op til den ejendom, hvorpå anlægget er beliggende. Naboer skal orienteres, med mindre kommunen skønner, at det der er søgt om, har underordnet betydning for naboen. Det er kommunens opfattelse, at såfremt der på de tilstødende matrikler ikke er bebyggelse på både husdyrbrugets og naboens matrikel, så har det ansøgte som udgangspunkt underordnet betydning. Ud fra den betragtning er der ikke foretaget orientering af naboer.

## 6 Klageadgang

Hvis du ønsker at klage over denne afgørelse, kan du klage til Miljø- og Fødevareklagenævnet. Du klager via Klageportalen, som du finder et link til på forsiden af [www.nmkn.dk](http://www.nmkn.dk). Klageportalen ligger på [www.borger.dk](http://www.borger.dk) og [www.virk.dk](http://www.virk.dk). Du logger på [www.borger.dk](http://www.borger.dk) eller [www.virk.dk](http://www.virk.dk), ligesom du plejer, typisk med NEM-ID. Klagen sendes gennem Klageportalen til den myndighed, der har truffet afgørelsen. En klage er indgivet, når den er tilgængelig for myndigheden i Klageportalen. Når du klager, skal du betale et gebyr på 900 kr. som privatperson og 1.800 kr. som virksomhed eller organisation (2016-niveau). Du betaler gebyret med betalingskort i Klageportalen.

Miljø- og Fødevareklagenævnet skal som udgangspunkt afvise en klage, der kommer uden om Klageportalen, hvis der ikke er særlige grunde til det. Hvis du ønsker at blive fritaget for at bruge Klageportalen, skal du sende en begrundet anmodning til den myndighed, der har truffet afgørelse i sagen. Myndigheden videresender herefter anmodningen til Miljø- og Fødevareklagenævnet, som træffer afgørelse om, hvorvidt din anmodning kan imødekommes.

Klagen skal være modtaget **senest tirsdag d. 25. sep. 2018**.

Du kan vælge at få denne afgørelse prøvet ved domstolen. Retssagen skal være anlagt inden 6 måneder fra den dag afgørelsen er meddelt.

Hvis afgørelsen påklages, kan klagemyndigheden beslutte at ændre vilkårene i tilladelsen eller helt at ophæve tilladelsen. Hvis tilladelsen udnyttes inden klagefristens udløb – og inden en eventuel klage er afgjort af klagemyndigheden – sker udnyttelsen på virksomhedens ansvar.