



HANS PETER FRANK  
Trelde Næsvej 26  
7000 Fredericia

23-08-2018  
Sags id.: 18/5452  
Sagsbehandler:  
Nina Karner

## **AFGØRELSE om ændring af dyreholdet, Trelde Næsvej 26**

Fredericia Kommune meddeler hermed afgørelse om, at det anmeldte skift i dyretype på husdyrbruget Trelde Næsvej 26, 7000 Fredericia, kan udføres. Dyreholdet fremgår af nedenstående skema. Ændringen er ikke omfattet af krav om miljøgodkendelse / tilladelse efter Husdyrbruglovens § 16a eller § 16b.

### **Dyrehold efter anmeldt ændring**

<b>Staldafsnit (se Figur 1)</b>	<b>Antal dyr</b>	<b>Antal stipladser</b>
1. Slagtesvin	1.145 slagtesvin 30-110 kg	470
2. Klimastald	1.660 smågrise 7,5-30 kg 340 slagtesvin 30-110 kg	360 140
3. Klimastald	2.300 smågrise 7,5-30 kg	500
4. Slagtesvin	1.610 slagtesvin 30-110 kg	644
<b>Samlet dyrehold</b>	3.095 slagtesvin 30-110 kg 3.960 smågrise 7,5-30 kg	1514 860

Afgørelsen bortfalder, hvis den ikke er udnyttet senest 6 år efter meddelelse.

I vedlagte bilag kan du finde et kort over stalde, oplysninger om det anmeldte dyrehold, Fredericia Kommunes vurdering af sagen m.m.

### **Offentliggørelse og klagevejledning**

Afgørelsen er 23. august 2018 offentliggjort på Digital MiljøAdministration <https://dma.mst.dk/> samt på Fredericia Kommunes hjemmeside. Afgørelsen annonceres desuden i Elbobladet. Afgørelsen er sendt til husdyrbruget, naboer samt klageberettigede organisationer.

Afgørelsen kan påklages til Miljø- og Fødevarerklagenævnet senest den **20. september 2018**. Afgørelsen kan påklages af husdyrbruget, klageberettigede myndigheder og organisationer samt enhver, der har en væsentlig individuel interesse i sagens udfald.

Klage skal indsendes gennem klageportalen, som du finder via <https://naevneneshus.dk/start-din-klage/miljoe-og-foedevareklagenavnet/>

Her kan du også finde information om klagegebyr, undtagelse fra digital selvbetjening m.m.

Hvis afgørelsen ønskes afprøvet ved domstolene, skal sagen være anlagt senest 6 måneder efter, at afgørelsen er offentligt bekendtgjort.

Du kan søge om aktindsigt i sagen, samt andre sager, der vedrører husdyrbrugets miljøforhold, jf. offentlighedsloven, forvaltningsloven og lov om aktindsigt i miljøoplysninger.

### **Har du spørgsmål?**

---

Hvis du har spørgsmål til sagen, er du velkommen til at kontakte:

Nina Karner, tlf. 4123 2213, mail: [nina.karner@fredericia.dk](mailto:nina.karner@fredericia.dk)

Med venlig hilsen

Nina Karner  
Agronom / miljøsagsbehandler

## Anmeldt ændring

På Trelde Næsvej 26 er der anmeldt følgende ændring af dyreholdet:



Figur 1. Stalde på Trelde Næsvej 26

Tabel 1. Anmeldt ændring af dyreholdet

Staldafsnit	Dyrehold før ændring			Dyrehold efter anmeldt ændring		
	Antal dyr	Stipl.	DE	Antal dyr	Stipl.	DE
1. Slagtesvin	1.145 slagtesvin 30-110 kg	470	48 DE	1.145 slagtesvin 30-110 kg	470	48 DE
2. Klimastald	1.660 smågrise 7,5-30 kg	360	12 DE	1.660 smågrise 7,5-30 kg	360	12 DE
	340 slagtesvin 30-110 kg	140	14 DE	340 slagtesvin 30-110 kg	140	14 DE
3. Klimastald	2.300 smågrise 7,5-30 kg	500	17 DE	2.300 smågrise 7,5-30 kg	500	17 DE
4. Slagtesvin	1.115 slagtesvin 30-110 kg	450	46 DE	1.610 slagtesvin 30-110 kg	644	67 DE
	190 søer +grise til 4 uger	-	41 DE			
<b>Samlet dyrehold</b>	2.600 slagtesvin 30-110 kg	1320	108 DE	3.095 slagtesvin 30-110 kg	1514	129 DE
	3.960 smågrise 7,5-30 kg	860	29 DE	3.960 smågrise 7,5-30 kg	860	29 DE
	190 søer	-	41 DE			
	I alt		179 DE	I alt		158 DE

Dyreenheder (DE) skal jf. bekendtgørelsens krav beregnes efter den omregningsfaktor, der var gældende, da produktionen blev fastlagt i lokaliseringstilladelse den 29. september 1997. De gældende omregningsfaktorer fremgår af Tabel 2.

I 1997 var et standard svin 95 kg ved slagtning. I 2018 er et standardsvin 110 kg ved slagtning. Der er i januar 2018 truffet tilsynsafgørelse om, at slagtevægten uden godkendelsespligt kan øges til 107 kg, som var slagtevægten i det seneste gødningsregnskab, jf. Miljøstyrelsens notat ([link](#)) om fastlæggelse af produktionstilladelser. Fredericia Kommune vurderer, at slagtevægten uden godkendelsespligt kan øges til 110 kg, jf. ovenstående notat.

I 1998 blev bekendtgørelsen ændret, jf. Tabel 3, og det blev muligt at beregne dyreenheder for tungsvin op til 110 kg og for smågrise. Da der ikke er angivet beregningsmetode for smågrise eller fravigende slagtevægt i bekendtgørelsen fra 1997, og omregningsfaktoren for slagtesvin 25-95 kg og søer med grise er identisk i begge bekendtgørelser, har Fredericia Kommune vurderet, at omregningsfaktor for smågrise og svin til 110 kg fra 1998 kan anvendes.

Smågrisene var inkluderet i antallet af søer i 1997, og ikke oplyst særskilt. I tilsynsafgørelse fra januar 2018 fremgår, at de 190 søer med smågrise til 25 kg i 1997 udgjorde 63,3 DE (3 søer pr. DE). I 1998 blev det muligt at beregne smågriseandelen heraf, og derefter svarede 1 DE til 4,6 søer uden smågrise ældre end 4 uger, hvorved de 190 søer svarede til 41,3 DE. Forskellen (63,3 DE minus 41,3 DE) = 22 DE udgjorde således andelen af smågrise, som i 1998 svarede til 3960 smågrise 7,5-25 kg.

**Tabel 2. Omregningsfaktorer i husdyrgødningsbekendtgørelse nr. 1159 af 19. december 1994**

Dyretype	Enhed	Enheder pr. DE	DE pr. enhed
Søer med grise og polte	årsso	3	0,33
Slagtesvin, 25-95 kg	produceret pr. år	30	0,033
Slagtesvin, 25-95 kg	årsdyr	8	0,12

**Tabel 3. Omregningsfaktorer i husdyrgødningsbekendtgørelse nr. 550 af 24. juli 1998**

Dyretype	Enhed	Enheder pr. DE	DE pr. enhed
Søer med grise og polte	årsso	3	0,33
Søer med grise til 4 uger	årsso	4,6	0,22
Slagtesvin, 25-95 kg	produceret dyr	30	0,33
Slagtesvin, 30-110 kg	produceret dyr	24	0,042
Smågrise 7,5-25 kg	produceret dyr	180	0,0056
Smågrise 7,5-30 kg	produceret dyr	136	0,0074

### Betingelser for anmeldelse

Skift mellem dyretyper, og ændring af alder og vægt inden for en dyretype, kan anmeldes til kommunen, jf. § 14 i Bekendtgørelse om godkendelse og tilladelse m.v. af husdyrbrug, nr. 1380 af 30. november 2017 (herefter: Husdyrgodkendelsesbekendtgørelsen), og § 17 i Lov om husdyrbrug og anvendelse af gødning m.v., nr. 1572 af 20. december 2006, jf. lovbek. nr. 256 af 21. marts 2017 (herefter: Husdyrbrugloven).

Nedenstående betingelser, Tabel 4 og afstandskrav i Tabel 5, skal være opfyldt:

**Tabel 4. Husdyrgodkendelsesbekendtgørelsen § 14**

Krav	Er kravet opfyldt?
Skift mellem dyretyper kan ske inden for dyregruppen: Slagtesvin, smågrise eller søer.	Ja. Der skiftes fra søer til slagtesvin.
Antal dyreenheder, som ændringen omfatter i hvert staldafsnit, skal reduceres med mindst 50 %	Ja. Der foretages kun ændringer i stald 4, hvor søer svarende til 41,3 DE fraføres, og slagtesvin svarende til 20,63 DE tilføres (reduktion: 50 %)
Ved ændringer i alder og vægt inden for samme dyretype, må antallet af dyreenheder ikke øges.	Ja. Da husdyrbruget uden godkendelsespligt kan forøge slagtevægten til gældende norm, 110 kg, sker der i anmeldelsen ingen ændring i alder og vægt i forhold til det, som allerede er tilladt.
Beregningen af antal dyr og dyreenheder skal foretages med omregningsfaktoren, som var gældende på tidspunktet, hvor produktionen blev tilladt, godkendt m.v.	Ja. Produktionen blev fastlagt ved lokaliseringsstilladelse i 1997. Dyreenheder er beregnet med konverteringsfaktorer fra gældende bekendtgørelser 1997/1998.
Ændringen skal kunne gennemføres uden renovering eller andre ændringer af stalde, der kræver godkendelse eller tilladelse efter §§ 16 a og 16 b i husdyrbrugloven.	Ja. Det er ikke godkendelsespligtigt at ændre staldinventar, så længe gulvtypen ikke ændres.

**Tabel 5. Afstandskrav - Husdyrbrugloven §§ 6-8**

Afstand fra Stald 4 til:	Afstandskrav	Faktisk afstand
Eksisterende eller ifølge kommuneplanens rammedel fremtidigt byzone- eller sommerhusområde	50 meter	104 meter
Område i landzone, der i lokalplan er udlagt til boligformål, blandet bolig og erhvervsformål eller til offentlige formål med henblik på beboelse, institutioner, rekreative formål og lign.	50 meter	660 meter
Nabobeboelse Trelde Næsvej 30	50 meter	84 meter
Naboskel	30 meter	42 meter
Almene vandindvindingsanlæg	50 meter	>300 meter
Andre vandindvindingsanlæg	25 meter	>300 meter
Vandløb		76 meter
Dræn	15 meter	15 meter
Søer		79 meter
Offentlig vej og privat fællesvej	15 meter	59 meter
Levnedsmiddelvirksomhed	25 meter	>25 meter
Beboelse på samme ejendom	15 meter	18 meter
Kategori 1 og 2 natur	10 meter	925 meter

## Fredericia Kommunes vurdering og afgørelse

De fastsatte betingelser i Husdyrbrugloven og Husdyrgodkendelsesbekendtgørelsen er overholdt. Fredericia Kommune træffer derfor afgørelse om, at den anmeldte ændring kan gennemføres, og ikke er omfattet af krav om miljøgodkendelse / tilladelse efter Husdyrbruglovens § 16a / § 16b.

## Høring

---

Da husdyrbruget ligger tæt ved byzonen, har Fredericia Kommune vurderet, at beboere omkring husdyrbruget kan være parter i sagen i henhold til forvaltningsloven, samt at afgørelsen kan være til ugunst for naboer. Fredericia Kommune har gennemført en estimeret beregning af lugtgener fra det anmeldte dyrehold, som viser, at husdyrbrugets lugtemission er 5 OUE/m<sup>3</sup> op til 420 meter fra lugtcentrum, som vurderes at ligge midt i staldbygningerne. 5 OUE/m<sup>3</sup> er den lugtgene, der maksimalt tillades ved byzone, når et husdyrbrug miljøgodkendes. Derfor er alle ejere/beboere indenfor 420 meter fra centrum af stalde blevet hørt, inden der er truffet afgørelse i sagen. Se Figur 2.

Der er i høringsbrevet gjort opmærksom på, at når betingelserne for anmeldeordningen er overholdt, skal kommunen træffe afgørelse om, at det anmeldte kan udføres, og har ikke mulighed for at meddele afslag til det anmeldte. Hvis betingelserne for at anmelde skift i dyretype ikke er overholdt, vil det medføre krav om miljøtilladelse til ændringen. Eventuelle hørings svar fra naboer, som ikke ønsker at husdyrbruget skal udføre den anmeldte ændring, kan ikke ændre på dette. Høringen har givet mulighed for, at omkringboende kan forholde sig til sagens oplysninger, og påpege eventuelle faktuelle fejl i vurderingsgrundlaget, fejl i vurderingen, eller bidrage med nye oplysninger til sagen.

Fredericia Kommune har modtaget bemærkninger fra 10 beboere, som alle bor i Enggårdsparken øst for husdyrbruget. Samtlige bemærkninger omhandler lugtgener.

Fredericia Kommune vurderer, at betingelserne for anmeldeordningen er opfyldt, uanset eventuelle væsentlige lugtgener fra husdyrbruget. Den anmeldte ændring vurderes ikke at medføre en øget lugtgene sammenlignet med det hidtil tilladte dyrehold. De indkomne bemærkninger ændrer således ikke vurderingen og afgørelsen om, at det anmeldte skift i dyretype ikke er godkendelsespligtigt.

Fredericia Kommune betragter og behandler herefter de indkomne hørings svar vedr. lugtgener som en klage over lugt fra husdyrbruget.

## Offentliggørelse og klageadgang

---

Afgørelsen er offentliggjort på kommunens hjemmeside, på <https://dma.mst.dk/> og annonceres i Elbobladet. Husdyrbruget, naboer samt klageberettigede organisationer har fået tilsendt afgørelsen. Afgørelsen kan påklages senest den 20 september 2018. Klagevejledning fremgår af afgørelsen.



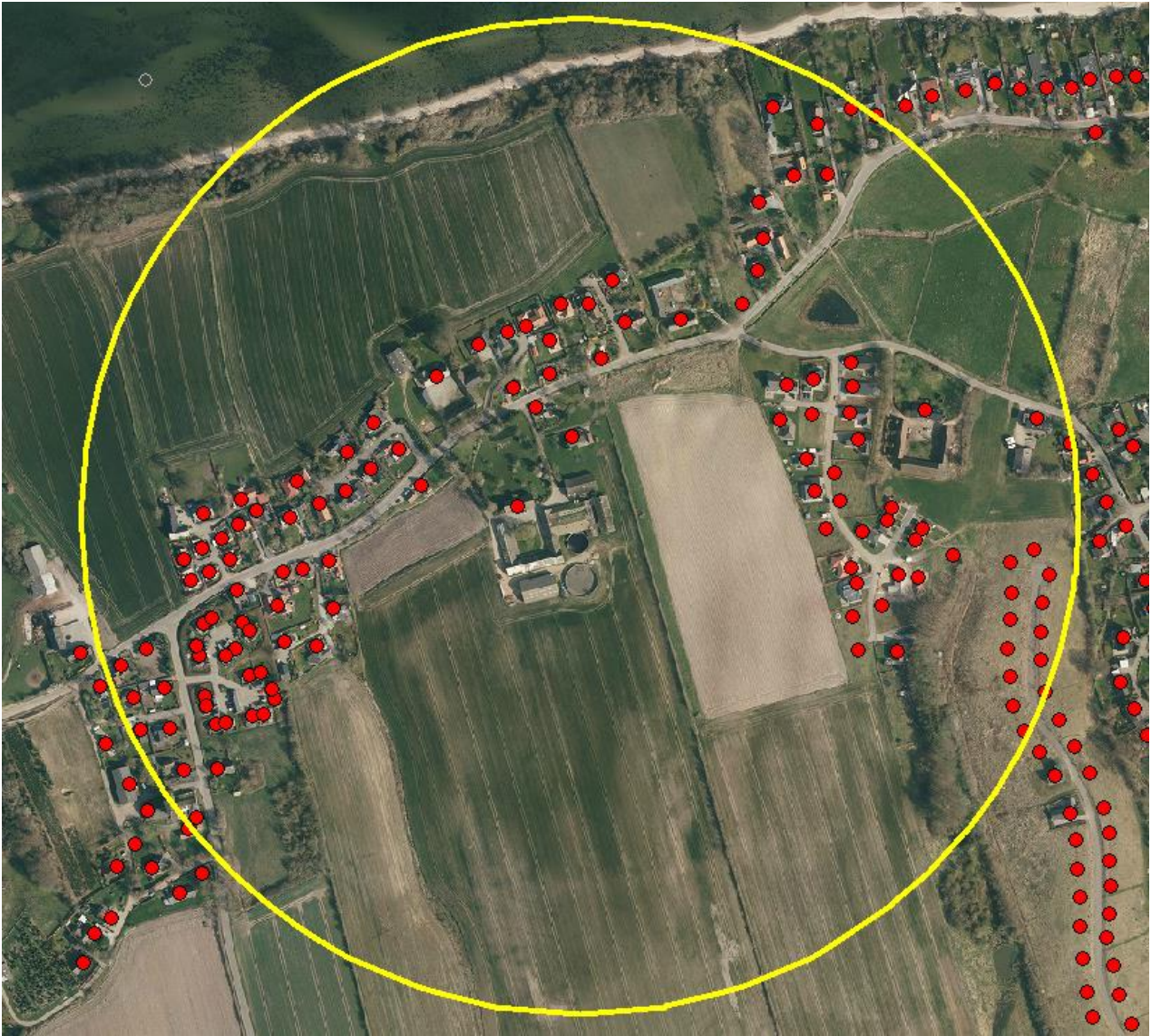

**Figur 2. Ejere og beboere på alle ejendomme indenfor den gule cirkel - 420 meter fra centrum af stalde - er blevet hørt i sagen, og modtager kopi af afgørelsen**