



EGTVED KOMMUNE
Teknik- og Miljøforvaltningen
Tybovej 2 – 6040 Egtved
Tlf: 76 64 11 11 – Fax: 75 55 26 26

FØLGESKRIVELSE

VVM/avi

Modtaget
22 AUG. 2005

Veje Amt

Veje amtsråd

Dato: 19. august 2005

Henvisning til 8.526-42

| | | |
|---------------------------------------|---|--|
| <input type="checkbox"/> Iflg. aftale | <input checked="" type="checkbox"/> Til orientering | <input type="checkbox"/> Iflg. brev af _____ |
| <input type="checkbox"/> Ønskes retur | <input type="checkbox"/> Til underskrift | <input type="checkbox"/> Iflg. aftale med _____ |
| <input type="checkbox"/> Kan beholdes | <input type="checkbox"/> Til videre behandling | <input type="checkbox"/> Ring venligst herom, lok. _____ |

Meddelelse:

Jeg sender her en kopi af miljøgodkendelse af ændring af dyrehold på på ejendommen
Frederikshåbvej 34, 7183 Randbøl.

Med venlig hilsen

Torben Gram Miljøtekniker

8.764-56



Egtved Kommune

Miljøgodkendelse

Holger Bøgebjerg Sørensen
Frederikshåbvej 34
7183 Randbøl

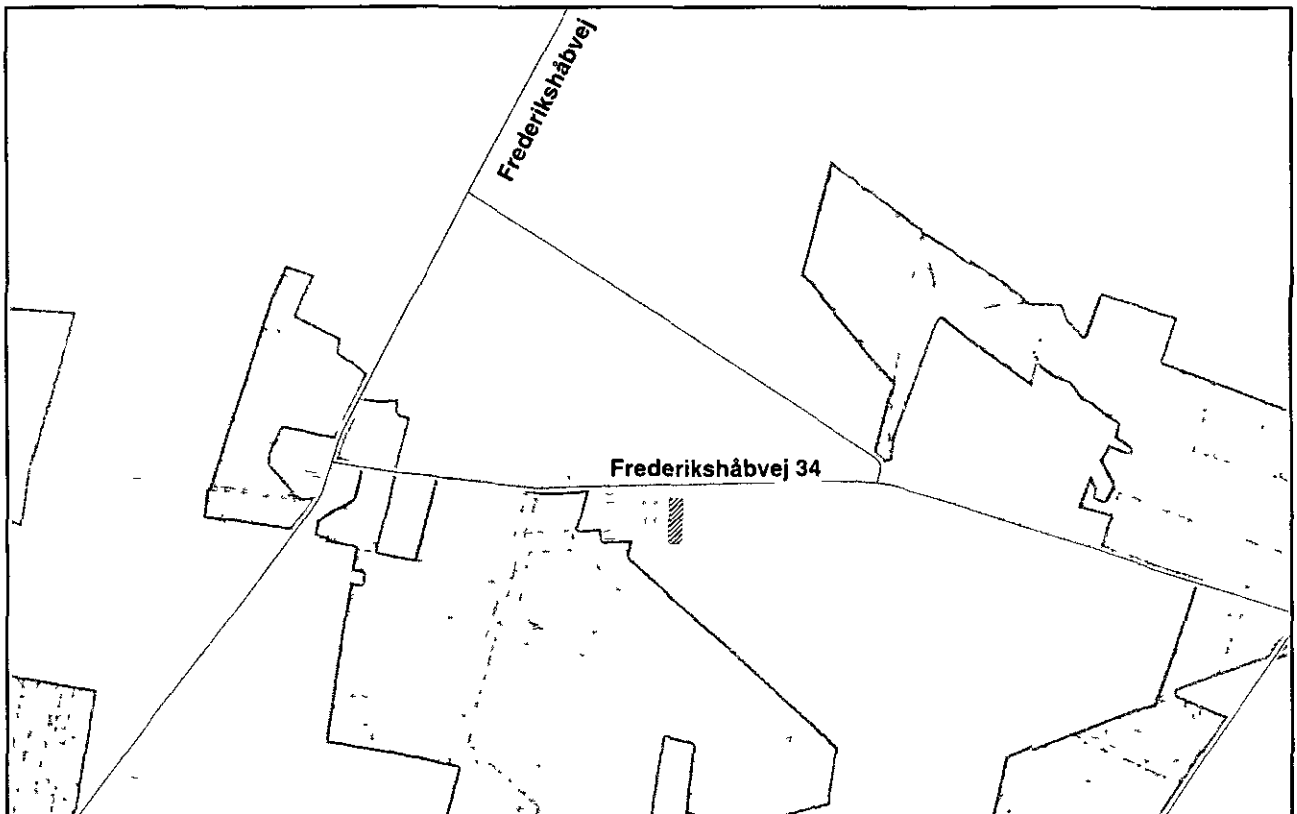

Teknik og Miljø
August 2005

**Godkendelse af landbrug med svineproduktion
i henhold til kapitel 5 i Miljøbeskyttelsesloven**

Dato: 19. august 2005

| | |
|--|--|
| Virksomhedens art og Listebetegnelse: | Husdyrproduktion, (I, 1d) |
| Virksomhedens ejer: | Holger Bøgebjerg Sørensen |
| Virksomhedens adresse: | Frederikshåbvej 34, 7183 Randbøl |
| Virksomhedens CVR nr.: | 78 24 69 28 |
| Ejendommens matr. nr.: | 1y, Guldbergsminde, Randbøl |
| Ejendommens ejer: | Holger Bøgebjerg Sørensen |
| Tilsynsmyndighed: | Egtved Kommune |
| Kontaktperson: | Morten Stabel, tlf. nr. 7664 1203 |

Godkendelsens indhold

| | |
|---|----|
| 1. Godkendelsens omfang og vilkår..... | 4 |
| 2. Baggrund for sagen | 8 |
| 3. Udtalelser i sagen..... | 10 |
| 4. Virksomhedens beliggenhed og planlægningsmæssige forhold | 10 |
| 5. Miljøteknisk beskrivelse og vurdering..... | 10 |
| 5.1 Indretning og drift | 10 |
| 5.2 Opbevaring og håndtering af husdyrgødning..... | 11 |
| 5.3 Støj | 12 |
| 5.4 Luft..... | 12 |
| 5.5 Spildevand..... | 14 |
| 5.6 Affald | 14 |
| 5.7 Beskyttelse af jord og grundvand..... | 14 |
| 5.8 Skadedyr..... | 14 |
| 5.9 Overvejelser vedrørende renere teknologi | 15 |
| 5.10 Egenkontrol..... | 15 |
| 5.11 Tilsyn og kontrol..... | 15 |
| 6. Godkendelsens offentliggørelse | 16 |
| 7. Klagevejledning | 16 |

Bilag:

1. Oversigtskort med virksomhedens beliggenhed
2. Oversigtstegning over virksomheden
3. Kort over udbringningsarealer fra Vejle Amts screening.
4. Liste over sagsakter

MILJØGODKENDELSE:

Miljøgodkendelse for Frederikshåbvej 34 i henhold til § 33 i lov om miljøbeskyttelse, og bekendtgørelse nr. 943 af 16. september 2004 om godkendelse af listevirksomhed.

Virksomheden er (i)-mærket, dvs. at der i sager med etablering eller ved væsentlige udvidelser af virksomheden, ikke må træffes afgørelse af godkendelsesmyndigheden efter lovens § 33, stk. 1, før offentligheden har haft lejlighed til at udtale sig om ansøgningen.

Virksomheden:

Navn: Jægergaarden
Holger Bøgebjerg Sørensen
Frederikshåbvej 34,
7183 Randbøl

Beliggenhed: Matr. nr. 1y Guldbergsminde, Randbøl

Adresse: Frederikshåbvej 34, 7183 Randbøl

Listebetegnelse: I1 - anlæg til husdyrproduktion for mere end
d) 210 dyreenheder i slagtesvin (over 30 kg).

Antal dyreenheder beregnes på grundlag af reglerne i bekendtgørelse om erhvervsmæssig dyrehold, husdyrgødning, ensilage m.m., jf. dennes § 2, nr. 11.

Godkendelses- og tilsynsmyndighed: Egtved Kommune.

Eksisterende miljøgodkendelser: Revurdering af miljøgodkendelse i 2003

Virksomheden har ved ansøgningsmateriale modtaget primo april 2005 ansøgt om miljøgodkendelse af virksomheden i forbindelse med ændring af produktionen der er godkendt til 592 dyreenheder (DE) beregnet efter gældende regler for beregning af dyreenheder i bekendtgørelse nr. 161 af 17. marts 2004 om erhvervsmæssigt dyrehold, husdyrgødning, ensilage m.v.

Virksomhedens årlige produktion af svin ønskes ændret fra 600 søer, 13.500 smågrise og 13.500 slagtesvin til 21.312 slagtesvin dog maksimalt 592 dyreenheder. Ændringen i dyreholdet er anmeldt til Egtved Kommune den 12. april 2005.

Vejle Amt har den 30. juni 2004 afgjort, at en ændring af produktionen fra 600 søer, 13.500 smågrise og 13.500 slagtesvin til 21.312 slagtesvin om året på Jægergaarden ikke er VVM-pligtig.

1. Godkendelsens omfang og vilkår

Egtved Kommune godkender hermed i henhold til Lov om Miljøbeskyttelse, kapitel 5, § 33 ændring af produktionen på eksisterende svinebrug. Virksomhedens beliggenhed fremgår af bilag 1.

Det samlede dyrehold på ejendommen vil være 592 dyreenheder (DE) efter ændringen. Der vil blive opført en ny staldbygning på 1700 m² og en gyllebeholder på 3500 m³ i tilknytning til eksisterende staldanlæg.

Godkendelsen omfatter kun de miljømæssige forhold omfattet af miljøbeskyttelseslovens kapitel 5.

Godkendelsen træder i kraft på datoen for den offentlige annoncering heraf, jf. afsnittet om offentliggørelse.

Godkendelsen bortfalder, såfremt den ikke er udnyttet inden 2 år fra annonceringen.

Virksomheden må ikke udvides eller ændres driftsmæssigt eller bygningsmæssigt på en måde, som indebærer forøget forurening, før udvidelsen eller ændringen er godkendt af tilsynsmyndigheden.

Indtil der er forløbet 8 år fra godkendelsens ikrafttrædelsesdato kan der kun meddeles forbud eller påbud, hvis forudsætningerne herfor i henhold til miljøbeskyttelseslovens § 41a, stk. 2 er til stede. Egtved Kommune kan dog i følge Miljøbeskyttelseslovens § 72, stk. 2 revidere godkendelsens vilkår med henblik på at forbedre virksomhedens egenkontrol eller at opnå et mere hensigtsmæssigt tilsyn.

Godkendelsen skal regelmæssigt og mindst hvert 10. år tages op til revurdering, og om nødvendigt ændres vilkårene. Første regelmæssige vurdering skal dog foretages, når der er forløbet 8 år efter at godkendelsen er meddelt. Første revurdering skal således foretages i 2015.

Såfremt afgørelsen påklages regnes den nævnte 8-års periode fra datoen for meddelelse af endelig administrativ afgørelse.

Virksomheden er selv ansvarlig for at indhente øvrige fornødne godkendelser eller tilladelser.

Egtved Kommune meddeler godkendelse af svinebrug på Frederikshåbvej 34 på følgende vilkår:**Generelt - indretning og drift**

1. Virksomhedens indretning og drift skal være i overensstemmelse med de oplysninger, der ligger til grund for sagens behandling (der henvises til godkendelsens liste over sagsakter) - dog med de ændringer og tilføjelser, som følger af nærværende godkendelse.
2. Et eksemplar af godkendelsen skal til enhver tid være tilgængelig for de personer, der har ansvaret for virksomhedens daglige drift.
3. Virksomhedens maksimale årlige produktion er følgende:

| Dyreart | Stk. | Dyreenheder |
|-------------------------|--------|-------------|
| Slagtesvin: 30 – 100 kg | 21.312 | 592 |

Det tillades at antallet af dyr variere inden for de 592 dyreenheder.

4. Ved ophør af driften skal der træffes de nødvendige foranstaltninger for at undgå forureningsfare og for at bringe stedet tilbage i tilfredsstillende tilstand.

Ammoniak.

5. Virksomheden skal kunne dokumentere at ammoniakfordampningen fra staldene maksimalt udgør 7995 kg. Dokumentation skal forvises/ fremsendes på forlangende.

Opbevaring og håndtering af husdyrgødning

6. Husdyrgødning skal til enhver tid opbevares og udbringes i overensstemmelse med bestemmelserne i gældende bekendtgørelse om erhvervsmæssigt dyrehold, husdyrgødning, ensilage m.v. (På godkendelsestidspunktet bekendtgørelse nr. 604 af 15. juli 2002 med ændringsbekendtgørelse nr. 161 af 17. marts 2004).
7. Kapaciteten til opbevaring af husdyrgødning skal svare til mindst 9 måneders produktion.
8. Der skal til enhver tid være tilstrækkelige arealer til rådighed til udbringning af husdyrgødning til at kunne overholde gældende harmonibestemmelser.
9. Der skal til enhver tid kunne fremlægges gødnings- og sædskifteplaner for tilsynsmyndigheden. Disse planer skal dokumentere, at gødning udbringes i overensstemmelse med krav til harmoni jf. gældende bekendtgørelse om erhvervsmæssigt dyrehold, husdyrgødning, ensilage m.v. ((På godkendelsestidspunktet bekendtgørelse nr. 604 af 15. juli 2002 med ændringsbekendtgørelse nr. 161 af 17. marts 2004).
10. Pumper og maskiner til transport af gylle (pumpning af gylle fra tanke til vogn) skal være under konstant opsyn, når de er i drift, og der skal anvendes pumpeudstyr med en anordning, der sikrer mod udslip af gylle.

11. Hvis der er fare for, at gylleudslip - ved uheld eller lignende - kan forurene vandløb eller anden recipient, skal der indgives alarm til alarmcentralen og afværgeforanstaltninger skal igangsættes straks.

Støj

12. Virksomhedens støjbidrag - angivet som det ækvivalente, korrigerede støjniveau i dB(A) i 1,5 meter over terræn - må ikke overskride værdierne angivet i nedenstående tabel:

| Ugedag | Tidsrum | Tidspunkt | Bolig i det åbne land |
|---|---------|---|-----------------------|
| Mandag – fredag Lørdag | I | 07.00 – 18.00 07.00 – 14.00 | 55 |
| Mandag – fredag Lørdag Søn- og helligdage | II | 18.00 – 22.00 14.00 – 22.00 07.00 – 22.00 | 45 |
| Alle dage | III | 22.00 – 07.00 | 40 |

De anførte værdier må ikke overskrides inden for det mest støjbelastede tidsrum på:

- 8 timer om dagen (kl. 07.00 – 18.00)
- 1 time om aftenen (kl. 18.00 – 22.00)
- ½ time om natten (kl. 22.00 – 07.00)

Maksimalværdien af støjniveauet må i natperioden 22-07 ikke overskride de anførte værdier + 15 dB(A).

13. Såfremt tilsynsmyndigheden anmoder herom - f.eks. i forbindelse med en eventuel klage - skal virksomheden ved måling eller beregning dokumentere, at de fastsatte støjgrænser ikke overskrides. Der kan dog normalt kun kræves én måling/beregning pr. år.

Målinger og beregninger skal udføres som en "Miljømåling - Ekstern Støj" af et firma, der er akkrediteret hertil eller som er omfattet af Miljøstyrelsens godkendelsesordning (personcertificeringsordning) med mindre andet accepteres af tilsynsmyndigheden.

Målinger/beregninger skal udføres i overensstemmelse med Miljøstyrelsens til enhver tid gældende vejledninger herom. Den samlede ubestemthed på resultaterne skal være mindre end eller lig med +/- 3 dB(A).

Støjmålerapport med den nævnte dokumentation skal fremsendes til tilsynsmyndigheden straks den foreligger.

Luft

14. Virksomheden må ikke give anledning til lugt- eller støvgener, der efter tilsynsmyndighedens vurdering kan betegnes som væsentlige udenfor virksomhedens skel.

15. De gennemførte tiltag til minimering af lugtemissionen skal fastholdes. Tiltagene er gengivet i den miljøtekniske beskrivelse afsnit 5.4 Luft.
16. Staldanlæg og ventilation skal indrettes og drives, så lugtudslip herfra ikke giver anledning til lugtgener udenfor ejendommens areal, som af tilsynsmyndigheden vurderes at være væsentlige for området.
17. Såfremt ejendommens drift medfører staldlugtgener uden for ejendommens eget areal, der af tilsynsmyndigheden vurderes som uacceptable, skal der gennemføres foranstaltninger til afhjælpning af dette.
18. Lufthastigheden i ventilationsafkast på staldbygningerne skal være minimum 7 m/s.

Spilde- og regnvand

19. Spildevand fra rengøring af stalde, foderrekvisitter og landbrugsmaskiner skal ledes til gyllebeholder.
20. Uforurennet tagvand kan ledes til dræn eller faskine.

Affald

21. Affald skal opbevares så forurening af luft, jord, grundvand og recipienter undgås.
22. Farligt affald skal opbevares i tætte beholdere på indendørs oplagsplads. Beholdere skal placeres på støbt bund med opsamlingsvolumen svarende til volumen af den største beholder eller på spildbakke, som kan rumme indholdet af den største beholder.
23. Animalsk affald og døde dyr skal fjernes fra ejendommen inden de går i forrådnelse, der kan give anledning til lugtgener eller andre uhygiejniske forhold. Indtil afhentning skal affaldet opbevares i lukkede beholdere/under kadaverkappe mindst 15 meter fra offentlig vej og naboskel.
24. Bortskaffelse af affald skal ske i overensstemmelse med Egtved Kommunes anvisninger som affaldsmyndighed (kommunens regulativ for erhvervsaffald). Farligt affald skal afleveres mindst én gang årligt på genbrugspladsen, via K.O.K. eller til godkendt affaldsbehandler.
25. Der må ikke afbrændes affald på ejendommen, bort set fra have-, grenaffald eller lignende jf. kommunens regulativ.

Skadedyr

26. Udenomsarealerne skal holdes i ryddelig stand, således at mulighed for rottetilhold og gener for omgivelserne i øvrigt minimeres.
27. Der skal foregå en effektiv fluebekæmpelse efter Statens Skadedyrlaboratoriums ”Retningslinier for bekæmpelse af fluer på gårde med husdyr”.

Jord og grundvand

28. På udendørsarealer må der ikke, heller ikke midlertidig, hensættes materialer og lign. som vil kunne medføre risiko for forurening af omgivelserne. Der må endvidere ikke foregå aktiviteter, der kan resultere i forurening af jord og grundvand. Arbejde med olie, benzin, kemikalier m.v. skal foregå på befæstede pladser uden afløb til kloak eller risiko for udslip til udendørs omgivelser.
29. Belægning under diesel- og olietanke, påfyldningsstudse samt aftapningssteder i forbindelse hermed skal være etableret med fast og tæt belægning.

Egenkontrol

30. Virksomheden skal føre journal over antallet af slagtesvin i produktionen, samt til- og frakørsel.

Journalen skal dokumentere overholdelse af godkendelsens bestemmelser om husdyrholdets størrelse.

31. Virksomheden skal føre journal over afsat og udbragt husdyrgødning. Journalen skal omfatte oplysninger om mængder og udbringningstidspunkter.
32. Hvis der ikke etableres fast overdækning på gyllebeholderne skal der løbende og regelmæssigt mindst 1 gang om måneden føres optegnelser i en logbog om tilstanden og tætheden af flydelaget på hver enkelt beholder til dokumentation af, at der er tilstrækkelig overdækning.
33. Målinger, analyser, journaler og andre oplysninger opbevares i minimum 5 år og skal - hvis ikke andet er krævet i bekendtgørelsen - forevises for tilsynet på forlangende.

2. Baggrund for sagen

Holger Bøgebjerg Sørensen, Frederikshåbvej 34 ønsker at ændre årsproduktionen af svin fra 600 søer, 13.500 smågrise og 13.500 slagtesvin til 21.312 slagtesvin, svarende til 592 dyreenheder. Der vil blive etableret ny staldbygning og ny gyllebeholder i tilknytning til ejendommen.

Udvidelsen af svineproduktionen skal godkendes, idet virksomheder med mere end 210 dyreenheder i slagtesvin siden 1. august 2002 er omfattet af Miljøbeskyttelsesloven kap. 5, listepunkt, I 1d, jf. bekendtgørelse nr. 943 af 16. september 2004 om godkendelse af listevirksomhed.

Egtved Kommune har den 12. april 2005 modtaget ansøgning om miljøgodkendelse for Frederikshåbvej 34 fra konsulent.

Efterfølgende har der været møde mellem ejere og konsulent, hvor Egtved Kommune har ønsket formindskelser af ammoniak fra nyt staldanlæg i forhold til miljøscreening ved Vejle Amt i 2004.

Historisk baggrund

I 1993 fik Frederikshåbvej 34 miljøgodkendelse hos Egtved Kommune til udvidelse fra 400 til 600 frilandssøer med 13500 smågrise og 13500 slagtegrise svarende til 644 dyreenheder efter datidens beregninger.

I 2003 gav Egtved Kommune tilladelse til forlængelse af den gamle miljøgodkendelse, da ejeren oplyste, at han ville søge om at ændre til udelukkende staldproduktion af grise.

I 2004 vurderede Vejle Amt om der var grund til VVM for ændringen fra frilandssøer med smågrise og slagtesvin på stald til udelukkende slagtesvin på stald, hvilket ved de samme dyreenheder giver 21.312 stk ved 36 slagtesvin pr. dyreenhed. Vejle Amts Udvalg for Teknik og Miljø besluttede, at der ikke var grundlag for VVM, da oplysningerne som konsulenten havde givet om nuværende og fremtidig kvælstofudledning gav mindskningen af ammoniakken.

Danmarks Naturfredningsforening ankede sagen til Naturklagenævnet, der gav Vejle Amt medhold.

Årsagen til at Danmarks Naturfredningsforening ankede sagen var, at Randbøl Hede er beliggende nord og vest for ejendommen og at arealet for græsarten blåtop, der trives ved øget næringsstofbelastning, er øget i udbredelse fra 28 ha til 289 ha fra 1954 til 1996 svarende til 36% af hedearealet på bekostning af de typiske hedeplanter. Efter omlægning har Vejle Amt beregnet at Frederikshåbvej 34 vil bidrage med 40% af hvad de nærmeste hedearealer for staldarealet vurderes at ville kunne tåle.

Den nuværende miljøgodkendelse med frilandsgribe svarer til 12.814 kg kvælstof som udledning pr. år, mens der ved slagtesvineproduktionen udelukkende i stald ønskes tilladelse til 9.212 kg kvælstof. Det svarer til beregninger for 592 dyreenheder i stald med delvist spaltegulv. Desuden oplyser ejeren at der vil ske forberedelse ved den nye stald til at der kan ske rensning af udsugningsluften, når teknologien engang bliver billigere.

Fra Skov- og Naturstyrelsen har Egtved Kommune fået oplyst, at der skal tages udgangspunkt i det faktisk fysiske dyrehold for at vurdere hvad udgangspunktet for en miljøgodkendelse skal være. Desuden mener Vejle Amt at screeningen i 2004 kun afgjorde om der skulle ske VVM-undersøgelse eller ej. Derfor mener de ikke at de 9.212 kg kvælstof pr. år kan bruges som tallet for, hvad der er acceptabel udledning. Desuden er der ikke dokumentation for at der har været en eksisterende ammoniakfordampning fra 592 dyreenheder, som det blev oplyst i forbindelse med screeningen.

Efterfølgende har forvaltningen i miljøgodkendelsen brugt tal fra gødningsregnskaber fra 1998 til 2004, som udgangspunkt for den højest tilladelige ammoniakudledning. Kommunen har valgt at tage udgangspunkt i gødningsregnskabet fra 1998/1999, som er det højeste antal dyreenheder indenfor de sidste 7 år, hvor man i normale screeninger tager udgangspunkt i de sidste 3 år. Det skyldes at der har været sygdom og sanering på Frederikshåbvej 34 i de seneste år. Gødningsregnskabet viste at der har været 405 dyreenheder, hvilket svarer til 7995 kg kvælstof pr. år. Dette tal ønsker forvaltningen at bruge som den maksimale udledning fra slagtesvineproduktionen.

I forbindelse med udvidelsen ønskes der opført en ny svinestald på 1700 m² og en ny gyllebeholder på 3500 m³ i tilknytning til det eksisterende staldanlæg. Gyllebeholderen vil blive overdækket med dug.

3. Udtalelser i sagen

Virksomheden er (i)-mærket på listen over godkendelsespligtige virksomheder og dermed omfattet af kravet om offentlig annoncering i henhold til IPPC-direktivet. Jævnfør bekendtgørelse nr. 943 af 9. september 2004, § 11.

Ansøgning om miljøgodkendelse har været annonceret i Egtved Posten den 22. juni 2005.

Der er ikke modtaget bemærkninger til ansøgningen.

4. Virksomhedens beliggenhed og planlægningsmæssige forhold

Svineproduktionen er beliggende på ejendommen matr. nr. 1y guldbergsminde, Randbøl.

Ejendommens samlede areal er på 96,9 ha, hvoraf 93,3 ha kan bruges til udbringning af husdyrgødning.

Arealet er fordelt på følgende matrikler:

- 1y Guldbergsminde. Randbøl 1,5 ha
- 8a Frederikshåb, Randbøl 81,06 ha
- 1b Guldbergsminde. Randbøl 14,36 ha

Ejendommen ligger i landzone.

5. Miljøteknisk beskrivelse og vurdering

5.1 Indretning og drift

Bygningernes størrelse fremgår af efterfølgende tabel.

| | Bygningsbeskrivelse | | Areal eller rumfang |
|----|----------------------------|--------------|----------------------------|
| 2 | Garage og værksted | Eksisterende | 80 m ² |
| 3 | Stald | Eksisterende | 200 m ² |
| 4 | Stald | Eksisterende | 250 m ² |
| 5 | Lade og fodercentral | Eksisterende | 1125 m ² |
| 6 | Stald | Eksisterende | 275 m ² |
| 7 | Maskinhus | Eksisterende | 450 m ² |
| 8 | Stald | Eksisterende | 825 m ² |
| 9 | Stald | Eksisterende | 600 m ² |
| 10 | Servicerum og staldkontor | Eksisterende | 25 m ² |
| 11 | Stald | Eksisterende | 660 m ² |

| | | | |
|----|----------------------|--------------|---------------------|
| 12 | Stald | Eksisterende | 165 m ² |
| 13 | Gyllebeholder (1980) | Eksisterende | 1600 m ³ |
| 14 | Gyllebeholder (1995) | Eksisterende | 3000 m ³ |
| 15 | Gyllebeholder (2003) | Eksisterende | 3500 m ³ |
| 16 | Stald | Ny | 1618 m ² |
| 17 | Gyllebeholder | Ny | 3500 m ³ |

Tabel 1. Bygninger

I efterfølgende tabel er vist besætningens størrelse før og efter de ansøgte ændringer:

| Besætningen før de ansøgte ændringer | | | Besætningen efter de ansøgte ændringer | | |
|--------------------------------------|--------|-----|--|--------|-----|
| Dyreart | Stk. | DE | Dyreart | Stk. | DE |
| Søer | 600 | 140 | | | |
| Smågrise | 13.500 | 77 | | | |
| Slagtesvin | 13.500 | 375 | Slagtesvin: 30 – 100 kg | 21.312 | 592 |

Tabel 2. Besætningens størrelse før og efter ændringerne.

Antallet af dyreenheder er opgjort efter reglerne i bekendtgørelse om erhvervsmæssigt dyrehold, husdyrgødning, ensilage m.v. nr. 604 af 15. juli 2002 med ændringsbekendtgørelse nr. 161 af 17. marts 2004.

Opbevaring af råvarer og hjælpestoffer:

Sprøjtemidler opbevares i aflåst rum.

Medicin opbevares i køleskab i bygning 3. Køleskabet anvendes kun til opbevaring af medicin.

Der findes ikke nedgravede olietanke på ejendommen.

5.2 Opbevaring og håndtering af husdyrgødning

Opbevaringskapacitet:

Ved den ansøgte besætningsstørrelse vil der blive produceret:

| Dyreart | Antal | Gylle | |
|-------------|--------|--------------------|--------|
| | | t / dyr inkl. vand | t / år |
| Slagtesvin, | 21.312 | 0,48 | 10.230 |

Tabel 4. Beregning af gyllemængden.

De inkluderede vandmængder indeholder gennemsnitlige vandmængder fra rengøring af stalde og drikkevandsspild. Drikkenipler er opsat over krybbe for at minimere vandspild. Der foreligger ingen oplysninger om afvigelse i forhold til gennemsnitlig drikkevandsspild ved svineproduktion, og der er således ikke foretaget korrektioner på vandmængderne. Der foreligger ikke oplysninger om ekstra vandmængder fra befæstede arealer. Den samlede mængde gylle incl. vand, der skal opbevares i gyllebeholderne udgør således 10.230 m³ pr. år, hvilket svarer til 852,5 m³ pr. måned.

Virksomheden har 11.600 m³ opbevaringskapacitet. Dertil kommer kapacitet i kanaler og fortank.

Opbevaringskapaciteten svarer til: $11.600 \text{ m}^3 / 852,5 \text{ m}^3 \text{ pr. måned} = 13,6 \text{ måneders opbevaringskapacitet}$.

Udbringning:

Til ejendommen hører 93,3 ha til udspreddning af husdyrgødning. Hertil kommer 352,3 ha, hvor der foreligger aftale om overførsel af husdyrgødning. Ejendommens samlede areal til udbringning af husdyrgødning er således 445,6 ha.

I henhold til den gældende bekendtgørelse om erhvervsmæssigt dyrehold, husdyrgødning, ensilage m.v. må der på en landbrugsbedrift med svinebrug højst udbringes en husdyrgødningsmængde svarende til 1,4 dyreenheder pr. ha pr. planperiode (1. august – 31. juli). Det vil sige at det nødvendige udbringningsareal udgør 422,9 ha ved 592 DE. Ejendommen har således tilstrækkeligt areal til udbringning af husdyrgødning.

Håndtering:

Alt jord passes af maskinstation

5.3 Støj

Der forventes støj fra ventilationsanlæg, eventuelt korntørringsanlæg, dyr samt fra transport til og fra ejendommen. Der sker ingen ændring i antallet eller karakteren af transportere.

Transporterne vil hovedsagelig foregå i dagtimerne. Afhentning af slagtesvin og levering af foder forekommer jævnt fordelt over året. Der må forventes en øget aktivitet i perioder f.eks. i forbindelse med udbringning af husdyrgødning.

I Miljøstyrelsens vejledning nr. 5/1984 om ekstern støj fra virksomheder anføres ingen grænseværdier for støjbelastningen ved boliger i det åbne land. Dog anføres, at man som udgangspunkt bør anvende de grænseværdier, der gælder for områder med blandet bolig og erhvervsbebyggelse.

Egtved Kommune vurderer, at virksomheden kan overholde de vejledende støjgrænser for blandet bolig og erhvervsbebyggelse ved de nærmeste naboer. Afstanden til nærmeste nabobeboelse er over 500 m. Afstanden til nærmeste samlede boligområde i landzone er ca. 6 km, mens nærmeste byområde i byzone (Vorbasse) er beliggende ca. 6 km sydvest for ejendommen. Der stilles vilkår om, at kommunen kan forlange, at virksomheden får udført en måling / beregning af støjbelastningen ved nærmeste naboer, hvis kommunen skønner det nødvendigt f.eks. på grund af en klage.

5.4 Luft

Følgende tiltag er med til at minimere lugtemissionen samt gener:

- Flydelaget på gyllebeholderne kontrolleres jævnligt.
- Der gives besked i nærområdet ved gylleudbringning.
- Gyllen udbringes med slæbeslanger eller gyllenedfælder.
- Der bringes normalt ikke gylle ud, når det blæser eller når der er varmt vejr.
- Der foretages normalt ingen gylletransporter/udbringning i weekender eller på helligdage.

- Klima i stalde reguleres ved hjælp af klima-computer.

I den seneste bekendtgørelse om erhvervsmæssigt dyrehold, husdyrgødning, ensilage m.v. nr. 604 af 15. juli 2002 med ændringsbekendtgørelse nr. 161 af 17. marts 2004 er der krav til opbevaring og udbringning af flydende husdyrgødning, der svarer til en del af de nævnte tiltag, herunder:

- Fast eller tæt overdækning på beholdere.
- Ingen udbringning på lørdage samt søn- og helligdage på arealer, der ligger nærmere end 200 meter fra bolig- og sommerhusområder.
- Udbringning skal ske ved slangeudlægning, nedfældning eller lignende.
- Ved udbringning på ubevoksede arealer skal flydende og fast gødning nedbringes hurtigst muligt og inden 6 timer.

Dette er således også gældende for Jægergaarden.

Det er kommunens vurdering, at den primære kilde til lugt fra ejendommen er staldventilationsluft, mens udbringning og opbevaring af gødning kun i mindre omfang kan give anledning til lugtgener.

Der er foretaget en teoretisk beregning af lugtafgivelsen efter modellen i "Vejledende retningslinier for vurdering af lugt og begrænsning af gener fra stalde" (Distribueres af Foreningen af Miljømedarbejdere i Kommunerne).

For det ansøgte projekt er den samlede lugtemission beregnet ud fra en belægning på 5300 slagtesvin, hvilket svarer til antallet af stipladser på ejendommen. Der er beregnet for sommer-perioden med en udetemperatur på 20° C, idet det vurderes at være den situation, der giver den største potentielle lugtemission.

Det er forudsat i beregningen, at staldhygiejnen er god, og at produktionsforhold og arbejds gange tilrettelægges, så dannelse af lugtende stoffer begrænses mest muligt. God staldhygiejne i form af rene og tørre stalde har en mærkbar gunstig indflydelse på staldlugtemissionen.

Forudsætninger samt beregnet kildestyrke fremgår af tabel 5.

| Besætning | Antal | kg pr. stk. | Vægt i alt [1000 kg] | LE/s per 1000 kg | LE/s |
|------------|-------|-------------|----------------------|------------------|--------|
| Slagtesvin | 5300 | 65 | 150 | 150 | 51.675 |

Tabel 5. Lugtemission fra staldanlæg.

Hvis kriterierne for staldlugt fastsættes i henhold til "Vejledende retningslinier for vurdering af lugt og begrænsning af gener fra stalde" skal afstanden fra stalden til de pågældende områdetyper mindst være den afstand, som fremgår af sidste kolonne i tabel 6. Afstanden er beregnet ved hjælp af metode angivet i "Vejledende retningslinier for vurdering af lugt og begrænsning af gener fra stalde".

| Område type | Beskrivelse | Genekriterium | Beregnet afstand |
|-------------|--|--------------------------------|------------------|
| I | Boligområde i byzone og sommerhusområder | GK I (1 LE/m ³) | 719 meter |

| | | | |
|-----|---|-----------------------------------|-----------|
| II | Byzoneområde i øvrigt samt landsby eller landzoneområde med "samlet bebyggelse" | GK II (3 LE/m ³) | 404 meter |
| III | Boliger beliggende i landzone og udenfor områder med "samlet bebyggelse" | GK III (10 LE/m ³) | 227 meter |

Tabel 6. Genekriterium og beregnet afstand.

Afstanden til nærmeste boligområde i byzone er mere end 6 km og afstanden til nærmeste samlede bebyggelse i landzone er ca. 6 km. Afstanden til nærmeste enkeltliggende bolig er over 500 meter.

Virksomheden kan således overholde alle 3 genekriterier.

Egtved Kommune vurderer på baggrund af ovennævnte beregninger, at virksomheden ikke vil give anledning til væsentlige lugtgener.

5.5 Spildevand

Alle afløb fra stalde ledes til gyllebeholder.

Sanitært spildevand/ husspildevand ledes gennem septiktank til nedsivningsanlæg.

Tagvand ledes til faskine.

5.6 Affald

Spildolie opbevares i 200 L tromler i bygning nr. 2, bilag 2 med støbt bund.

Kanyler opbevares i dertil udleveret beholder. Kanyler og eventuelle medicinrester afleveres til dyrlæge eller anden godkendt modtager.

Døde dyr opbevares under kadaverkappe og bortskaffes til DAKA. Dyrene afhentes dagen efter der er givet besked til DAKA.

5.7 Beskyttelse af jord og grundvand

Der fastsættes vilkår om, at opbevaring og håndtering af råvarer, hjælpestoffer og affald skal ske, så der ikke er risiko for forurening af jord og grundvand.

Ejendommen forsynes med drikkevand fra egen boring.

Næsten alle ejendommens arealer er beliggende i område med særlige drikkevandsinteresser, og i indvindingsoplande til vandværker.

5.8 Skadedyr

Rottebekæmpelse foretages med giftstationer.

Fluebekæmpelse foretages efter behov.

Egtved Kommune vurderer, at bekæmpelse af skadedyr foretages på forsvarlig vis.

5.9 Overvejelser vedrørende renere teknologi

Fra konsulenten er der kommet følgende ting, der kan formindske ammoniakudledningen:

- Gyllekøling er overvejet.
- Teltoverdækning af gyllebeholdere
- Hvis reduktion i antallet af producerede slagtesvin er mere rentabelt end optimering af foder, køling af gylle eller reduceret foderforbrug, er det også en mulighed for at holde sig til den, i vilkåret fastsatte, maksimale udledning.

5.10 Egenkontrol

Der fastsættes vilkår om, at virksomheden skal føre journal over:

- husdyrholdets størrelse
- afsat og udbragt husdyrgødning
- kontrol, reparation og vedligehold af ventilationsanlægget og korntørringsanlæg
- flydelaget på gyllebeholderne.
- Dokumentation i form af kvitteringer for foderkøb og slagteriafregninger samt evt. logbog for gyllekøling skal opbevares i mindst 5 år og forevises kommunen på forlangende.
- Dokumentation i form af kvitteringer, sædskifte-, gødningsplaner, forpagtning- og overførselsaftaler (af mindst 1 års varighed) m.v. opbevares i mindst 5 år og forevises på forlangende.
- Enhver væsentlig drifts-, indretnings- eller bygningsmæssig ændring skal anmeldes til kommunen inden gennemførelsen. Kommunen vurderer om de aktuelle planer for ændring/udvidelse kan ske indenfor rammerne af denne godkendelse.s

5.11 Tilsyn og kontrol

Egtved Kommune fører i henhold til Lov om Miljøbeskyttelse kapitel 9 tilsyn med, at forudsætningerne for og vilkårene i godkendelsen overholdes.

Det bemærkes endvidere, at tilsynsmyndigheden i henhold til Lov om Miljøbeskyttelse § 72, stk. 2 kan revidere godkendelsens vilkår med henblik på at forbedre virksomhedens egenkontrol eller at opnå et mere hensigtsmæssigt tilsyn.

6. Godkendelsens offentliggørelse

Godkendelsens meddelelse vil blive bekendtgjort i Egtved Posten.

Endvidere underrettes følgende om godkendelsen:

- Miljøstyrelsen, Strandgade 29, 1401 København K
- Vejle Amt, Damhaven 12, 7100 Vejle
- Embedslægeinstitutionen, Vedelsgade 17 A, 7100 Vejle
- Arbejdstilsynet, Hjulmagervej 8, 7100 Vejle
- Danmarks Naturfredningsforening, Masnedøgade 20, 2100 København Ø
- Danmarks Sportsfiskerforbund, Worsaaesgade 1, st., 7100 Vejle
- Friluftsrådet i Vejle Amt, Lars R. Petersen, Bjerrevej 91, 8700 Horsens

7. Klagevejledning

Godkendelsen kan inden 4 uger fra datoen for godkendelsens offentlige annoncering påklages til Skov- og Naturstyrelsen.

Klageberettiget er afgørelsens adressat, Vejle Amt, Embedslægeinstitutionen og enhver, der har individuel, væsentlig interesse i sagens udfald.

Eventuel klage skal stiles til Skov- og Naturstyrelsen, Haraldsgade 53, 2100 København Ø, men indsendes til Egtved Kommune, Teknik og Miljø, Tybovej 2, 6040 Egtved. Kommunen videregiver klagen til Skov- og Naturstyrelsen.

Såfremt godkendelsen påklages vil det straks blive meddelt ansøgeren.

Eventuelt søgsmål til prøvelse af afgørelsen skal være anlagt inden 6 måneder fra datoen for den offentlige bekendtgørelse af godkendelsen.

Egtved, den 19-08-05

Jørgen Gram

PVA.
Morten Stabel
Miljøtekniker

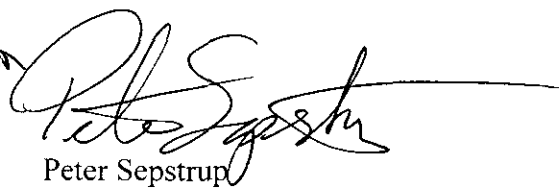

Peter Sepstrup
Leder af Myndighedssektionen

Liste over sagsakter

1. Miljøgodkendelse af 17. marts.1993.
2. Brev om revurdering af miljøgodkendelse den 30. juli 2003.
3. Afgørelse fra Vejle Amt om ikke VVM-pligt den 30. juni 2004.
4. Afgørelse fra Naturklagenævnet 11. januar 2005.
5. Udkast til miljøgodkendelse fra konsulent den 12. april 2005.

BILAG 1

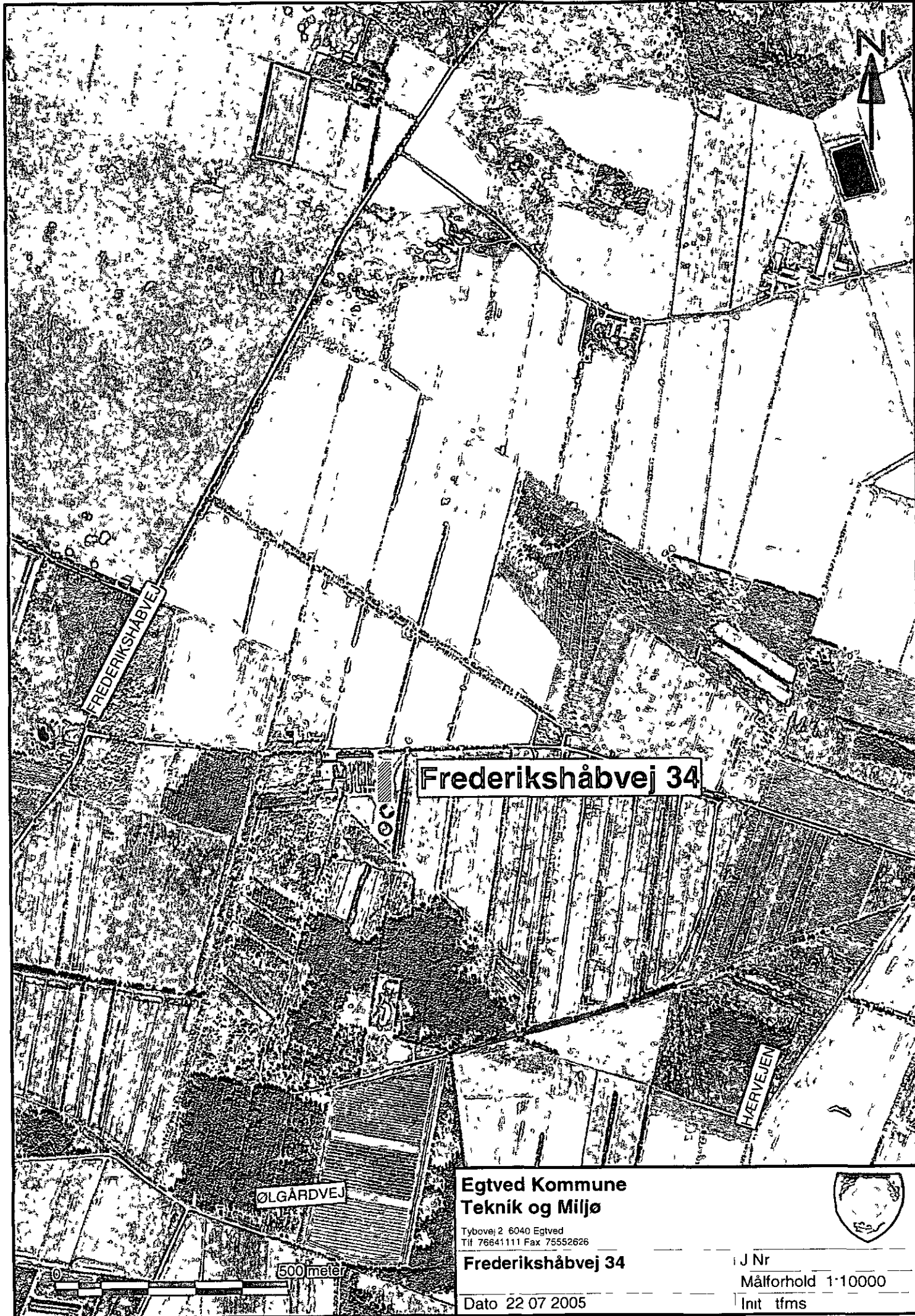

Frederikshåbvej 34

**Egtved Kommune
Teknik og Miljø**

Tybovej 2 6040 Egtved
Tlf 76641111 Fax 75552626

Frederikshåbvej 34

Dato 22 07 2005



J Nr
Målforhold 1:10000
Init tfms

BILAG 2

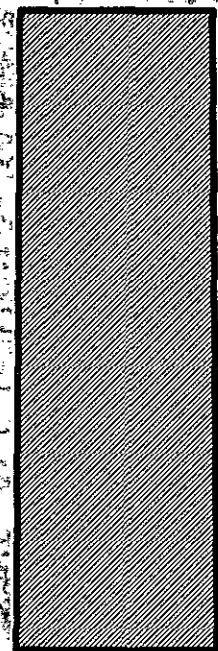
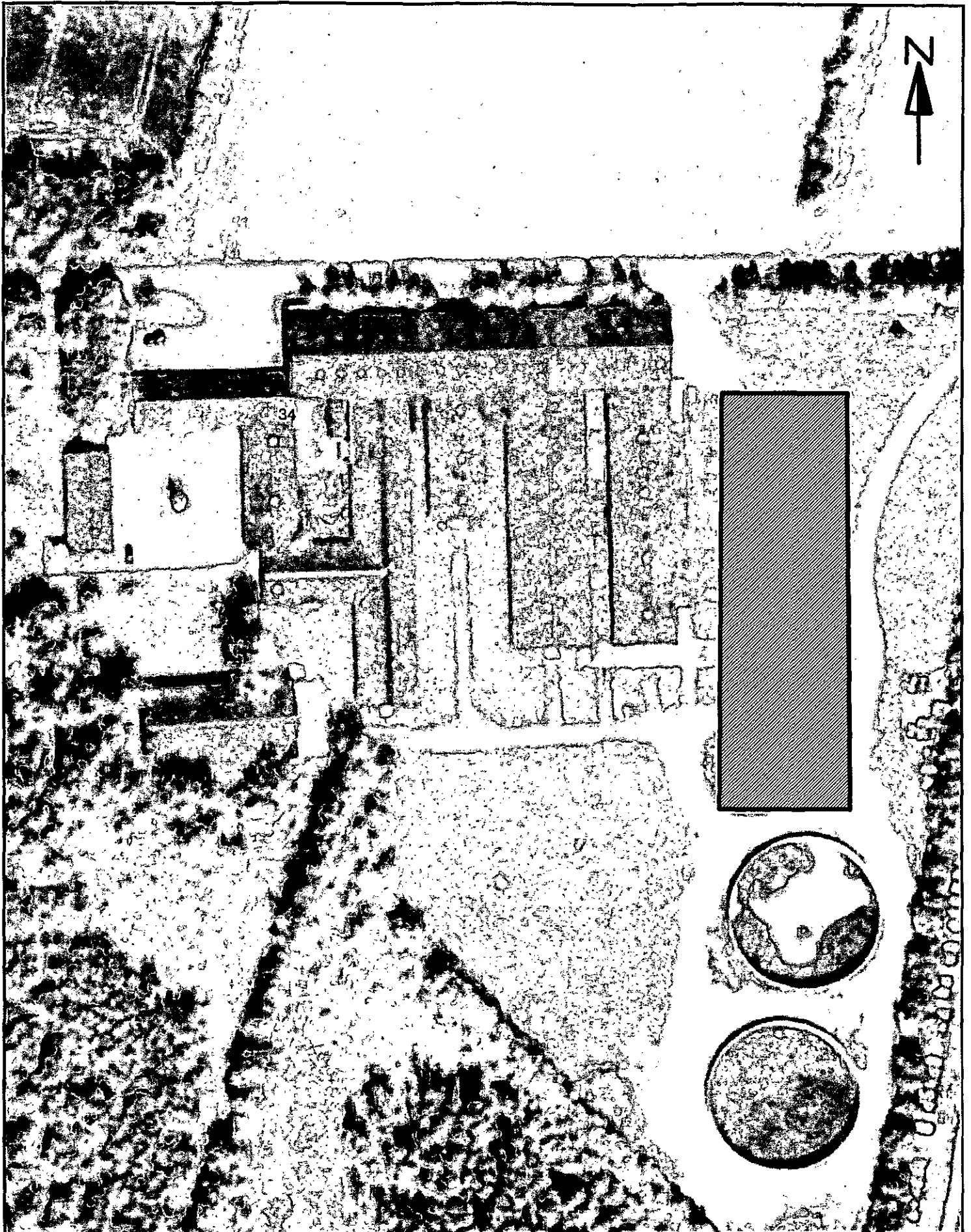

Egtved Kommune
Teknik og Miljø

Tybovej 2, 6040 Egtved
Tlf. 76641111 Fax. 75552626



Frederikshåbvej 34

J.Nr.

Skitse over ejendom og ny stald Målforhold: 1:1000

Dato: 22.07.2005

Init.: tfms

Bilag 2

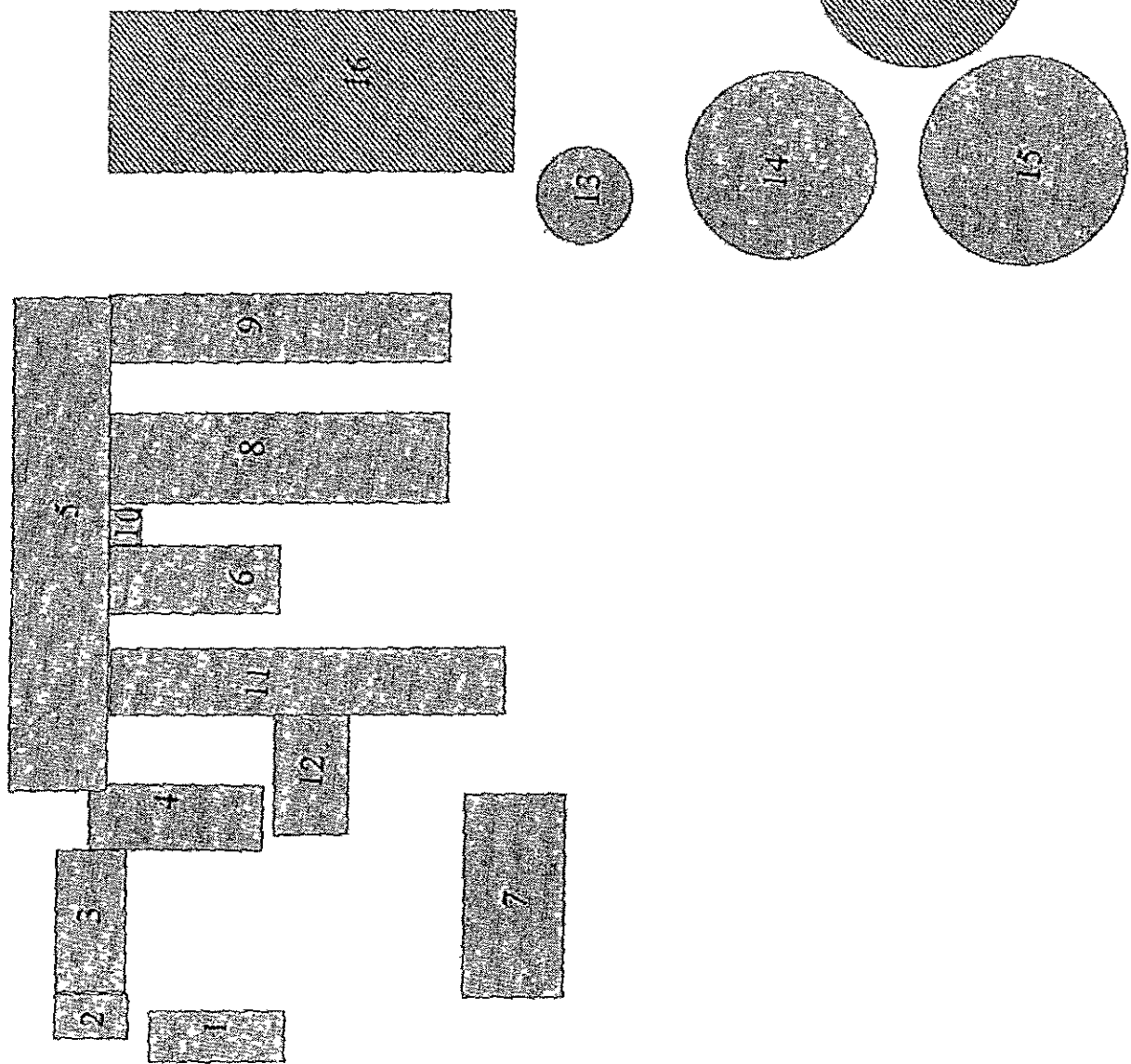

Jægergaarden
Frederikshåbvej 34
Oversigtstegning
over virksomheden

BILAG 3

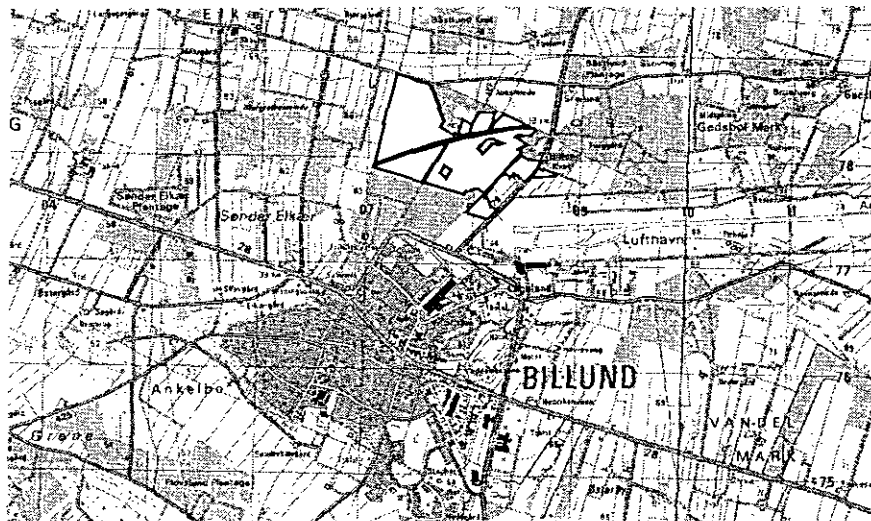

Copyright: Kort- og Matrikelstyrelsen

På kortet ovenfor er vist udbringningarealerne samt placering af den nye stald (sort prik).

BILAG 4

Liste over sagsakter

1. Miljøgodkendelse af 17. marts.1993.
2. Brev om revurdering af miljøgodkendelse den 30. juli 2003.
3. Afgørelse fra Vejle Amt om ikke VVM-pligt den 30. juni 2004.
4. Afgørelse fra Naturklagenævnet 11. januar 2005.
5. Udkast til miljøgodkendelse fra konsulent den 12. april 2005.