

Peter Bech
Hyrupvej 5
7140 Stouby

Tjørnevej 6
7171 Uldum
T: 79755000

Aino Hvam
Dir: +4579755619

e-mail:
Aino.Hvam
@hedensted.dk
Sagsnr. 09.17.24-P19-4-20

19. maj 2020

Afgørelse efter § 10 i Husdyrgodkendelsesbekendtgørelsen, om etablering af en silo på ejendommen Hyrupvej 5, 7140 Stouby

Hedensted Kommune har den 28. april 2020, via ansøgningssystemet "Husdyrgodkendelse.dk", modtaget en anmeldelse¹, efter § 10 i Anmeldeordningen², om etablering af en amerikansilo på ejendommen Hyrupvej 5, 7140 Stouby. Siloen skal opstilles ved soanlægget, som er udflyttet fra det oprindelige gårdanlæg, til fritliggende placering i landzone. Soanlægget ligger på matrikel nr. 17a Hyrup By, Stouby. Ejendommen tilhører Peter Bech, som også har anmeldt siloen. Der er registreret erhvervsmæssigt husdyrhold på ejendommen bestående af søer og smågrise. Husdyrbrugets produktion ændres ikke i forbindelse med etableringen af siloen. Ejendommen er beliggende i landzone.

Beskrivelse af siloen

Der er anmeldt opstilling af en silo af samme type som den eksisterende silo, en såkaldt "amerikansilo", hvilket vil sige en stålsilo, som er bred og blank metalfarvet.

I denne anmeldelse er anmeldt opstilling af en silo med en diameter på 14,6 m og en højde på 13,4 m. Siloen kan rumme 1.064 tons korn, svarende til 1.713 m². Siloen skal anvendes til opbevaring af korn fra egen drift. Siloen opstilles på underlag af beton, umiddelbart nord for den eksisterende amerikansilo, vest for staldanlægget. Der vil blive ca. 7,8 m fra ny silo til stald. Der vil være ca. 1,5 meter mellem den nye og den eksisterende silo. Siloen opføres som den eksisterende i galvaniseret stål.

Se oversigtskort fra ansøgningen på bilag 1, sidst i denne afgørelse.

Lovgrundlag

Anmeldelsen af siloen er sket efter § 10 i Husdyrgodkendelsesbekendtgørelsen. Hedensted Kommune skal i henhold til kapitel 12 i Husdyrgodkendelsesbekendtgørelsen vurdere, om det ansøgte byggeri kan bringes til udførelse uden krav om ansøgning om tilladelse eller godkendelse efter Husdyrbrugloven³.

Afgørelse

Hedensted Kommune har afgjort, at det ansøgte byggeri på ejendommen Hyrupvej 5, 7140 Stouby kan etableres uden ansøgning om tilladelse eller miljøgodkendelse af husdyrbruget. Det ansøgte byggeri er etablering af en amerikansilo i umiddelbar tilknytning til eksisterende bygningssmasse.

¹ Skema nr. 219066.

² Jævnfør Husdyrgodkendelsesbekendtgørelsen, BEK nr. 1261 af den 29. november 2019 om godkendelse og tilladelse m.v. af husdyrbrug.

³ Husdyrbrugloven, Lovbekendtgørelse nr. 520 af 1. maj 2019 om husdyrbrug og anvendelse af gødning m.v.

Betingelser

Afgørelsen meddeles på følgende betingelser:

1. Siloen skal indrettes og drives i overensstemmelse med det, der er oplyst i ansøgningsmaterialet.
2. Siloen må kun benyttes til opbevaring af korn, der er produceret i bedriften og/eller udnyttes på bedriften.
3. Godkendelse af 11. maj 2020 fra Sydøstjyllands Brandvæsen skal overholdes.
4. Drift af siloen må ikke give anledning til væsentlige støvgener uden for virksomhedens areal. Det er tilsynsmyndighedens vurdering, om støvgener er væsentlige.

Vurdering

Det er Hedensted Kommunes vurdering, at det ansøgte byggeri er erhvervsmæssigt nødvendigt, og at byggeriet ønskes placeret i umiddelbar nærhed af ejendommens eksisterende bygninger.

Den nye silo overholder afstandskrav i §§ 6-8 i Husdyrbrugloven. Der er mere end 50 meter til nærmeste nabobeboelse og områder, der er omfattet af lokalplaner eller er udlagt⁴ i eksisterende eller fremtidigt byzone- eller sommerhusområde. Der er ca. 360 m til nærmeste nabobeboelse, og ca. 1,2 km til nærmeste byzoneområde. Overholdelse af § 7⁵ er ikke relevant, da der ikke er husdyrproduktion i siloer, dog overholdes § 7, da der er ca. 1,5 km fra siloen til kanten af nærmeste Internationale Naturbeskyttelsesområde, Skove langs nordsiden af Vejle Fjord. Alle afstandskrav i § 8 i Husdyrbrugloven vurderes ligeledes overholdt.

Det er Hedensted Kommunes vurdering, at det anmeldte byggeri ikke vil påvirke naboer, fordi afstanden til naboerne er stor, nærmeste nabo er ca. 360 m væk.

Det vurderes, at byggeriet kan foretages uden ændringer i det eksisterende terræn på mere end +/- 1 m. Bygningen bliver ca. 13,4 m høj. For at kunne anmelde en silo efter Husdyrgodkendelsesbekendtgørelsens §10, skal siloens højde være under 20 m.

Der er på den ansøgte lokalitet ikke udpeget særlig kulturhistoriske værdier eller værdifulde kulturmiljøer. jf. Hedensted Kommunes Kommuneplan 2017-2029. Der er heller ikke udpeget bevaringsværdigt landskab, større sammenhængende landskab eller specifik geologisk bevaringsværdi.

Hedensted Kommune vurderer, at den ansøgte silo ikke vil være til skade for miljøet, samt at der ikke vil være væsentlige landskabelige gener.

Ud fra luftfoto, gadefotos og kommunens viden fra bl.a. tilsyn er det vurderet, at siloen ikke vil være til væsentlig visuel gene for omkringboende. Soanlægget er placeret i det åbne land. Vejle Amt traf 30. maj 2001 afgørelse om, at der ikke er VVM-pligt ved placering af soanlægget i det åbne land. Vejle Amt har 11. marts 2002 givet landzonetilladelse, jf. Planloven, til opførelse af stald og gyllebeholder i det åbne land. Tilladelsen var betinget af krav til udførelse af stald og etablering af tæt beplantning om stald og gyllebeholder. Den eksisterende silo er opført i 2006, og færdigmeldt 31. august 2006.

Vurdering af udkig fra Hyrupvej 8

Nærmeste nabobeboelse, Hyrupvej 8, ligger ca. 360 m mod vest. Ved nærmeste nabo er det den gamle stald, der vender mod soanlæg og siloer. Selve nabobeboelsen ligger på

⁴ Jævnfør Hedensted Kommunes Kommuneplan 2017-2023

⁵ § 7. Etablering, udvidelse og ændring af husdyranlæg eller gødningsopbevaringsanlæg på husdyrbrug er ikke tilladt, hvis anlægget ligger i en afstand på mindre end 10 m til eller helt eller delvis inden for 1) nærmere bestemte ammoniakfølsomme naturtyper, jf. stk. 2, beliggende inden for internationale naturbeskyttelsesområder eller 2) nærmere bestemte ammoniakfølsomme naturtyper, jf. stk. 2, beliggende uden for internationale naturbeskyttelsesområder.

vestsiden af den gamle stald, og Hyrupvej 8 har dermed ikke udkig til siloen fra beboelsen. Soanlæg, gyllebeholder og eksisterende silo er omkranset af tæt beplantning, jf. krav i landzonetilladelse. Det er således næsten kun toppen af den eksisterende silo, der er synlig uden for den tætte beplantning.

Hedensted Kommune vurderer, at indtrykket af ejendommen, Hyrupvej 5, ikke ændres væsentligt, med tilføjelsen af en silo, når der er en eksisterende silo, og når soanlæg, gyllebeholder og siloer er omkranset af beplantning.

Nabohøring

Hedensted Kommune har vurderet, at det anmeldte er af underordnet betydning for naboer og omkringboende, og har derfor ikke foretaget nabohøring. Vurderingen er baseret på, at der er tæt beplantning omkring det eksisterende anlæg, og det er kun toppen af siloen der vil være synlig. Den slørende beplantning var et krav i landzonetilladelsen. Der er over 350 m til naboer i alle retninger

Klagevejledning

Der kan klages over afgørelsen til Miljø- og Fødevareklagenævnet af:

- Ansøgeren
- Styrelsen for Patientsikkerhed, Tilsyn og Rådgivning Nord
- Enhver med en individuel, væsentlig interesse i afgørelsen
- Klageberettigede foreninger og organisationer

Afgørelser vil blive offentlig bekendtgjort på www.hedensted.dk og på Digital Miljøadministration, dma.mst.dk den 19. maj 2020. Klagefristen er fire uger efter datoen for offentliggørelse. Klagefristen regnes for overholdt, når klager har godkendt og betalt gebyr/bestilt en faktura i Klageportalen senest kl. 23.59 på den dag, hvor klagefristen udløber.

Klagefristen udløber den 16. juni 2020.

Hvis du ønsker at klage over denne afgørelse, kan du klage til Miljø- og Fødevareklagenævnet.

Du klager via Klageportalen, som du finder via www.naevneneshus.dk eller www.borger.dk eller www.virk.dk. Du logger på Klageportalen med NEM-ID. En klage er indgivet, når den er tilgængelig for Hedensted Kommune via Klageportalen. Når du klager, skal du betale et gebyr på 900,- kr. for borgere og 1.800,- kr. for virksomheder, organisationer og offentlige myndigheder.

I Klageportalen sendes din klage automatisk først til Hedensted Kommune. Hvis Hedensted Kommune fastholder afgørelsen, sender Hedensted Kommune klagen videre til behandling i nævnet via Klageportalen. Du får besked om videre sendelsen.

Miljø- og Fødevareklagenævnet afviser din klage, hvis du sender den uden om Klageportalen, medmindre du forinden er blevet fritaget for brug af Klageportalen. Hvis du ønsker at blive fritaget for at bruge Klageportalen, skal du sende en begrundet anmodning til Hedensted Kommune. Hedensted Kommune videresender din anmodning til nævnet, som herefter beslutter om, du kan fritages. Se betingelserne for at blive fritaget på www.naevneneshus.dk.

Hvis afgørelsen ønskes prøvet ved en domstol, skal sagen være anlagt inden 6 måneder efter, at afgørelsen er meddelt⁶. Fristen regnes fra offentliggørelsesdatoen.

I øvrigt

Med denne afgørelse er der alene truffet afgørelse i henhold til afsnit IV i Husdyrgodkendelsesbekendtgørelsen.

⁶ Jf. § 90 i Husdyrbrugloven

Til siloer, der er har et tværsnit på mere end 80 m², skal der søges om byggetilladelse. Ansøgning om byggetilladelse er modtaget hos Hedensted Kommune den 22. april 2020.

Den anmeldte silo skal vurderes, jf. brandtekniske forhold. Sydøstjyllands Brandvæsen har godkendt begge siloer den 11. maj 2020.

Påbegyndelse af bygge- og anlægsarbejder før klagefristens udløb sker for egen regning og risiko, idet der ikke er begrænsninger i Miljø- og Fødevareklagenævnets adgang til at ændre denne afgørelse.

Afgørelsen bortfalder, hvis den ikke er udnyttet senest 6 år efter, at afgørelsen er meddelt. Hvis afgørelsen ikke har været helt eller delvist udnyttet i 3 på hinanden følgende år, bortfalder den del, der ikke har været udnyttet i de seneste 3 år.

Hvis der er tvivl om forhold i denne afgørelse, er henvendelse velkommen til undertegnede.

Med venlig hilsen



Aino Hvam

Kopimodtagere

Danmarks Naturfredningsforening, via Digital Post til CVR-nr.

Bilag 1. Situationsplan

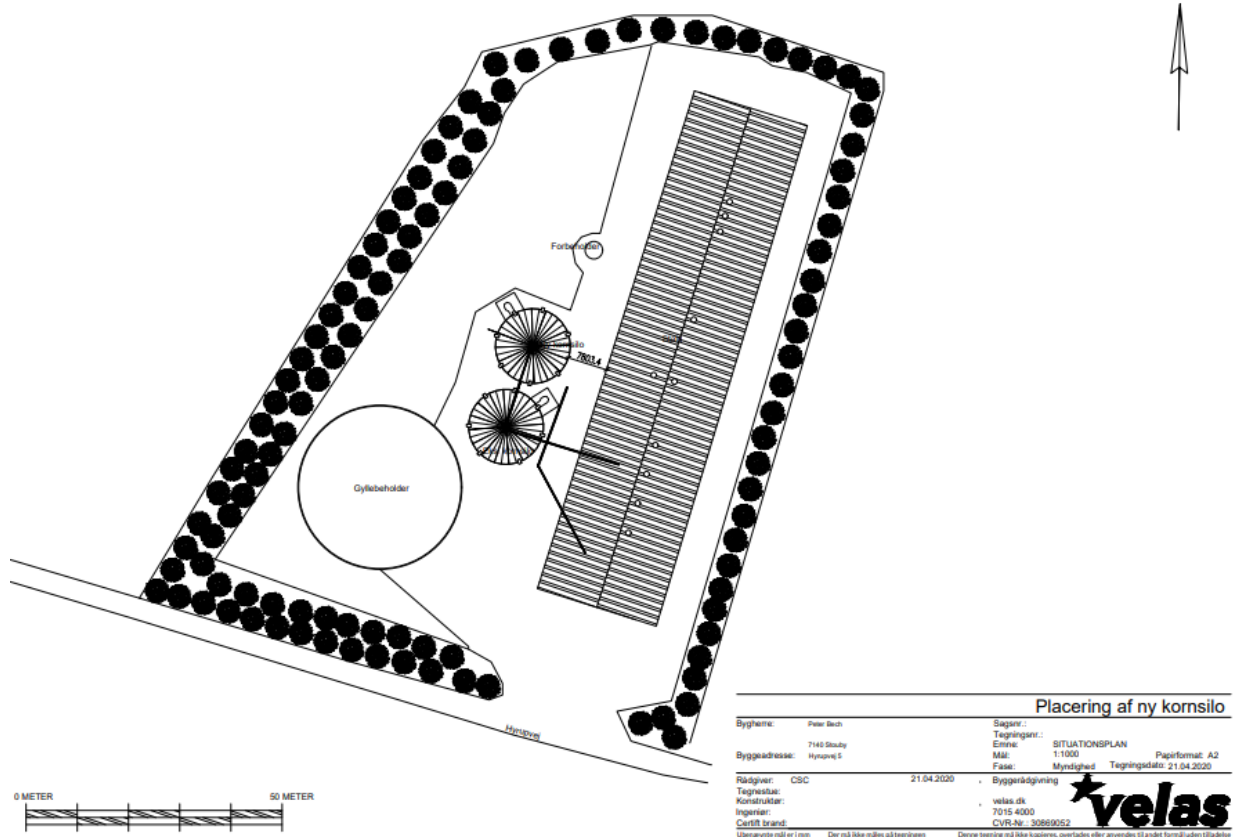

Situationsplan fra ansøgning om byggetilladelse. Den nordlige silo er den nye. Den sydlige er opført i 2006.