

Miljøgodkendelse

Vestfyns Kørsel ApS
Dato: 11.05.2021



Middelfart
KOMMUNE

Virksomhedens navn: Vestfyns Kørsel ApS

Virksomhedens adresse: Stævnegårdsvej 14, 5463 Harndrup

Matrikel nr.: 8l, Harndrup By, Harndrup

Virksomhedens ejer: Jørgen Hansen

CVR nr.: 29876371

P-nr.: 1.013.195.826

Dato: 11.05.2021

Kontaktperson: Jørgen Hansen
info@vestfynskoersel.dk
tlf.: 64 88 18 33

Sagsnummer: 2020-017924

Sagsbehandler: Christian H. Sørensen

Kopi er sendt til: Danmarks Naturfredningsforening, middelfart@dn.dk
Friluftsrådet, fynnord@friluftsradet.dk
NOAH, noah@noah.dk
Sundhedsstyrelsen, sesyd@sst.dk
Dansk ornitologisk Forening, natur@dof.dk



Dato: 11-05-2021
Sagsnr.: 2020-017924

Miljøgodkendelse efter Miljøbeskyttelseslovens kapitel 5

Godkendelsen omfatter:

Etablering og drift af modtagestation og sorteringsanlæg til rent jord

Godkendelsen er givet på de vilkår, der er angivet under "Afgørelse".

Miljøgodkendelsen meddeles efter Miljøbeskyttelseslovens § 33 stk. 1

Godkendt:

.....
Christian H. Sørensen
Miljøsagsbehandler

.....
Irene Christens
Miljøsagsbehandler

Annonceret den 11-05-2021
Klagefristen udløber den 08-06-2021
Søgsmålsfristen udløber den 11-11-2021

Kort resumé

Vestfyns Kørsel indsendte i 2020 ansøgning om miljøgodkendelse. Virksomheden er omfattet af bekendtgørelse om godkendelse af listevirksomhed og er opført på bilag 2 under listepunkt K 212.

Vestfyns Kørsel ApS er en eksisterende transportvirksomhed, som udfører entreprenørkørsel og levering af alle former for sand, grus, sten, granitskærver og varmebehandlet muldjord til entreprenører og anlægsgartnere såvel som private hus- og haveejere. Virksomheden ønsker at kunne modtage og harpe rent jord med henblik på genanvendelse.

Virksomheden ønsker udelukkende at modtage rent jord fra områder, der ikke er områdeklassificerede eller er kortlagte på grund af forurening efter jordforureningsloven. Hvis der modtages jord inden for et områdeklassificeret område, vil denne blive dokumenteret ren, inden den kommer til pladsen. I forbindelse med projektet ønsker virksomheden at rundsortere jorden og videresælge den som muld. Den samlede mængde jord der modtages på pladsen vil ligge på ca. 2.000 tons pr år.

Virksomhedens ansøgning samt en række supplerende oplysninger ligger til grund for vurdering og begrundelse for godkendelsen

Indhold

Kort resumé	4
Indhold.....	5
Middelfart Kommunes afgørelse.....	6
Miljøteknisk redegørelse og vurderinger	11
1. Virksomhedens art	11
2. Etablering.....	11
3. Beliggenhed	11
4. Indretning, drift og produktion	13
5. Forurening og forureningsbegrænsende foranstaltninger.....	15
6. Oplysninger om driftsforstyrrelser og uheld	19
7. Bedst tilgængelige teknik	19
8. Ophør af virksomheden.....	19
9. Høringer og Indsigelser.....	20
10. Konklusion	20
Klagevejledning.....	21
Civilt søgsmål	21
Bilag 1 Beliggenhed	22
Bilag 2 Planmæssige forhold	23
Bilag 3 Grundvand	25
Bilag 4 Spildevand.....	26
Bilag 5 Beskyttet natur	27
Bilag 6 Indretning og drift.....	28
Bilag 7 Indretning og drift II.....	29
Bilag 8 Liste over sagens akter.....	30
Bilag 9 Referencer.....	31

Middelfart Kommunes afgørelse

Middelfart Kommune meddeler den 11-05-2021 miljøgodkendelse til etablering og drift af en modtager- og sorteringsplads for rent jord til Vestfyns Kørsel ApS. Godkendelsen meddeles efter § 33 stk. 1 i miljøbeskyttelseslovens.

Miljøgodkendelsen skal være udnyttet senest 2 år efter datoen, hvor den er meddelt. Ellers bortfalder den.

Afgørelsen kan, inden 4 uger fra den er meddelt, påklages til Miljø- og Fødevareklagenævnet.

Hvis afgørelsen påklages, kan klagemyndigheden beslutte at ændre vilkårene i godkendelsen eller helt at ophæve den. Hvis godkendelsen udnyttes inden klagefristen udløb – og inden en eventuel klage er afgjort af klagemyndigheden – er det på virksomhedens ansvar.

Vilkårene er fastsat på baggrund af oplysningerne i ansøgningsmaterialet samt vurdering og begrundelser. Begrundelse og vurdering for de enkelte vilkår fremgår af vurderingsafsnittet.

Vilkår mærket med *, er justeret i forhold til Miljøstyrelsens standardvilkår for branchen. Vilkår mærket med **, supplerer Miljøstyrelsens standardvilkår for branchen.

Natur- og Miljøafdelingen godkender hermed det ansøgte på nedenstående vilkår:

Generelle forhold

1. Et eksemplar af godkendelsen skal til enhver tid være tilgængeligt på virksomheden for de personer, der har ansvaret for virksomhedens indretning og drift. Dvs. driftspersonalet skal være orienteret om godkendelsens indhold.**
2. Virksomhedens bygninger eller drift må ikke udvides eller ændres på en måde, der indebærer forøget eller anden forurening, før dette er godkendt.**
3. Hvor der i vilkårene anvendes betegnelsen »befæstet areal« menes en fast belægning, der giver mulighed for opsamling af spild og kontrolleret afledning af nedbør. Hvor der i vilkårene anvendes betegnelsen »tæt belægning« menes en fast belægning, der i løbet af påvirkningstiden er uigennemtrængelig for de forurenende stoffer, der håndteres på arealet.

Indretning og drift

4. Virksomheden skal udarbejde en driftsinstruks, der beskriver, hvordan personalet skal foretage fornøden modtagekontrol, og hvordan de skal forholde sig i tilfælde af driftsforstyrrelser og uheld. Driftsinstruksen skal altid være tilgængelig for og kendt af personalet.
5. Virksomheden må kun modtage og opbevare rent jord på pladsen.
6. Jorden skal kontrolleres ved modtagelsen og hurtigst muligt, dog senest inden ophør af næstfølgende arbejdsdag, placeres i de dertil beregnede områder.*
7. Hvis virksomheden modtager jord eller affald, der ikke er omfattet af virksomhedens miljøgodkendelse, og som det ikke umiddelbart er muligt at afvise eller henvise til en anden affaldsmodtager, skal affaldet placeres i et særskilt oplagsområde. Virksomheden skal herefter hurtigst muligt kontakte tilsynsmyndigheden og orientere om affaldet.
8. Rundsortering af jord må kun udføres på det arbejdsområde der fremgår af bilag 7 til denne miljøgodkendelse.**

9. Inden rundsortering af jord påbegyndes, skal der etableres en 4 m høj støjvold på det areal, som fremgår af bilag 7 til denne miljøgodkendelse. Afvigelser herfra skal forinden forelægges for Middelfart Kommune til vurdering.**
10. Støjvolden skal opbygges i forholdet 1:2 og med en krone på 1 meter.**
11. Støjvolden skal opbygges af jord, der er kategoriseret som værende kategori 1 jord (rent jord) i henhold til den til enhver tid gældende jordflytningsbekendtgørelse.**
12. Etableringen af støjvolden kan påbegyndes ved meddelelse af denne godkendelse. Såfremt der under arbejdet træffes forhold, der afviger væsentligt fra det forventede, skal arbejdet stoppes og Middelfart Kommune informeres. Arbejdet kan først genoptages, når Middelfart Kommune har givet tilladelse hertil.**
13. Der må tilføres jord til støjvolden i tidsrummet mandag – fredag kl. 07.00 – 18.00.**
14. Senest 1 måned efter støjvoldens etablering, skal der fremsendes dokumentation for, at støjvolden er etableret. Dokumentationen kan f.eks. bestå af fotos.**

Luftforurening

15. Virksomheden må ikke give anledning til støvgener uden for virksomhedens område, som efter tilsynsmyndighedens vurdering er væsentlige for omgivelserne. Tilsynsmyndigheden kan, såfremt der konstateres væsentlige støvgener, kræve, at støvende oplag overdækkes eller befugtes, eller at der etableres afskærmning eller befugtning af rundsorteringsaktiviteten.*

Lugt

16. Virksomheden må ikke give anledning til væsentlige lugtgener uden for virksomhedens areal. Hvis der konstateres lugtgener i omgivelserne kan Middelfart Kommune kræve, at der træffes nødvendige foranstaltninger for at eliminere eller reducere lugtgenerne.**

Støj

17. Virksomhedens eksterne støjbelastning må udendørs uden for eget skel ikke overstige følgende værdier. De angivne værdier for støjbelastningen er de ækvivalente, korrigerede lydniveauer i dB(A)**
 - I. I erhvervsområde omfattet af lokalplan nr. 30 af 1980, som er udlagt til erhvervsområde med forbud mod generende virksomhed (hvori virksomheden ligger).
 - II. Til fritliggende boliger i det åbne land omkring virksomheden. Støjgrænserne skal overholdes ved beboelsesbygningers facade og beboelsesbygningernes udendørs opholdsarealer, som samtidig ikke ligger mere end 15 meter fra boligen.
 - III. I skel til boligområder øst for virksomheden omfattet af lokalplan nr. 9 for et boligområde i Harndrup, 1978.
I skel til boligområder nordøst og sydøst for virksomheden omfattet af kommuneplanramme B.09.06 og B.09.08.

Tabel 1: Grænseværdier for støjbelastning

Tidsrum \ Område	Kl.	Reference-tidsrum (timer)	I	II	III
			dB(A)	dB(A)	dB(A)
Mandag-fredag	07-18	8	60	55	45
Lørdag	07-14	7	60	55	45

Lørdag	14-18	4	60	45	40
Søn- og helligdage	07-18	8	60	45	40
Alle dage	18-22	1	60	45	40
Alle dage	22-07	0,5	60	40	35
Spidsværdi	22-07	-	-	55	50

Områderne fremgår af bilag 2, planmæssige forhold

18. Middelfart Kommune kan på et senere tidspunkt kræve, at virksomheden dokumenterer, at grænseværdierne for støj i vilkår 17 er overholdt.

Grænseværdierne anses for overholdt, hvis målte eller beregnede værdier fratrukket den udvidede usikkerhed er mindre end grænseværdien.

Hvis grænseværdierne er overholdt, kan der kun kræves en årlig måling. Alle udgifter til dokumentationen skal betales af virksomheden.**

19. Støjmålinger eller støjregninger skal foretages af et firma/laboratorium, der er akkrediteret af DANAK eller godkendt af Miljøstyrelsen til at udføre "miljømålinger – ekstern støj". Målingerne skal udføres efter retningslinjerne i den til enhver tid gældende vejledning om måling af ekstern støj fra virksomheder udsendt af Miljøstyrelsen, jf. vejledning nr. 6/1984. Beregninger skal udføres efter den Nordiske beregningsmetode for ekstern støj fra virksomheder, jf. vejledning nr. 5/1993.

Den udvidede usikkerhed på målinger eller beregninger må ikke overstige 3 dB(A).**

Lavfrekvent støj og infralyd

20. Virksomhedens bidrag til lavfrekvent støj og infralyd målt indendørs i de berørte bygninger må ikke overskride nedenstående grænseværdier**:

Anvendelse	Tidsrum	A-vægtet lydtrykniveau (10-160 Hz, dB)	G-vægtet infralydniveau, dB
Beboelsesrum, herunder i børneinstitutioner og lignende	18.00-07.00	20	85
Beboelsesrum, herunder i børneinstitutioner og lignende	07.00-18.00	25	85
Kontorer, undervisningslokaler og andre lignende støjfølsomme rum	Hele døgnet	30	85
Øvrige rum i virksomheder	Hele døgnet	35	90

Vibrationer

21. Driften af virksomheden må ikke medføre, at det KB-vægtede accelerationsniveau, L_{AW} med tidsvægtningen S overstiger nedenstående grænseværdier**:

Anvendelse	Tidsrum	KB-vægtet accelerationsniveau, L_{AW} i dB
Boliger i boligområder	Hele døgnet	75
Boliger i blandet bolig/erhvervsområde, børneinstitutioner og lignende	18.00-07.00	75
Boliger i blandet bolig/erhvervsområde, kontorer og undervisningslokaler	07.00-18.00	80
Erhvervsbebyggelse	Hele døgnet	85

22. Middelfart Kommune kan på et senere tidspunkt kræve, at virksomheden dokumenterer, at grænseværdierne for lavfrekvent støj og infralyd i vilkår 20 samt vibrationer i vilkår 21 er overholdt.

Grænseværdierne for lavfrekvent støj, infralyd og vibrationer anses for overholdt, hvis de målte værdier er mindre end eller lig med grænseværdien. Hvis grænseværdien er overholdt, kan der kun kræves en årlig måling. Alle udgifter til dokumentationen skal betales af virksomheden.**

23. Dokumentation for at grænseværdierne for lavfrekvent støj, infralyd og vibrationer i vilkår 20 og 21 er overholdt, skal udføres som "miljømåling-ekstern støj" i overensstemmelse med kravene i kvalitetsbekendtgørelsen og Miljøstyrelsens vejledninger for støj.

Målinger eller beregninger skal udføres af en person eller firma som er godkendt hertil af Miljøstyrelsen.**

Beskyttelse af jord, grundvand og overfladevand

24. Farligt affald som f.eks. spildolie skal opbevares under overdækning i form af tag, presenning eller lignende og beskyttet mod vejrlig på en tæt belægning. Oplagspladsen skal være indrettet således, at spild kan holdes inden for et afgrænset område og uden mulighed for afløb til jord, grundvand, overfladevand eller kloak. Området skal kunne rumme indholdet af den største beholder, der opbevares.

Egenkontrol

I forbindelse med driften af virksomheden, skal der føres driftsjournal med følgende:

- Dato for modtagelse af jordpartier**
- Stamoplysninger for opgravningsstedet (ejers navn, adresse og matr. nr.)**
- Mængde af jord tilkøbt fra hvert oprindelsessted**
- Analyseresultater, såfremt der modtages jord der er dokumenteret ren**

Driftsjournalen skal være tilgængelig for tilsynsmyndigheden.

Driftsforstyrrelser og uheld

25. Virksomheden har underretningspligt dvs. virksomheden har pligt til at underrette tilsynsmyndigheden¹, hvis driftsforstyrrelser eller uheld medfører forurening eller fare for forurening.**

26. En skriftlig redegørelse for hændelsen skal være tilsynsmyndigheden i hænde senest 14 dage efter, at den er sket. Det skal fremgå af redegørelsen, hvilke tiltag der vil blive iværksat for at hindre lignende driftsforstyrrelser eller uheld i fremtiden.**

Ophør af driften

27. Virksomheden skal ved ophør af drift, træffe de nødvendige foranstaltninger for at undgå forureningsfare og for at bringe stedet tilbage i tilfredsstillende tilstand. Foranstaltningerne skal drøftes med og accepteres af Middelfart Kommune.**

Retsbeskyttelse

Efter Miljøbeskyttelsesloven er denne godkendelse omfattet af en 8-års beskyttelsesperiode for miljøbetingede indgreb i virksomhedens drift i form af forbud eller påbud. Undtagelser herfra er angivet i lovens § 41a, stk. 2.

¹ Se Miljøbeskyttelseslovens § 71.

Virksomhedens egenkontrol er også undtaget fra retsbeskyttelsesperioden, idet Miljøbeskyttelseslovens § 72, stk. 2 giver tilsynsmyndigheden mulighed for løbende at revidere denne. Retsbeskyttelsesperioden regnes fra datoen for denne godkendelse. Påklages godkendelsen, regnes perioden fra den dato, hvor Miljøstyrelsen træffer afgørelse vedrørende klagen.

Miljøteknisk redegørelse og vurderinger

1. Virksomhedens art

Hoved- og biaktiviteter

Virksomheden har søgt godkendelse til at modtage og sortere (harpe) rent jord på en eksisterende plads i Harndrup. Aktiviteten er en udvidelse af virksomhedens eksisterende aktiviteter.

Virksomheden er omfattet af Miljøbeskyttelseslovens § 33 samt af godkendelsesbekendtgørelsen med listepunkt:

Hovedaktivitet:

K 212

Anlæg for midlertidig oplagring af ikke-farligt affald eller affald af elektrisk og elektronisk udstyr forud for nyttiggørelse eller bortskaffelse med en kapacitet for tilførsel af affald på 30 tons om dagen eller med mere end 4 containere med et samlet volumen på mindst 30 m³, bortset fra anlæg omfattet af listepunkt 5.5 i bilag 1 til bekendtgørelse om godkendelse af listevirksomhed eller listepunkt K 211 i bilag 2 til bekendtgørelse om godkendelse af listevirksomhed.

Rekonditionering, herunder omlastning, omemballering eller sortering af ikke-farligt affald eller affald af elektrisk og elektronisk udstyr forud for nyttiggørelse eller bortskaffelse med en kapacitet for tilførsel af affald på 30 tons om dagen eller med mere end 4 containere med et samlet volumen på mindst 30 m³, bortset fra anlæg omfattet af listepunkt 5.1 d i bilag 1 til bekendtgørelse om godkendelse af listevirksomhed eller listepunkt K 211 i bilag 2 til bekendtgørelse om godkendelse af listevirksomhed.

VVM

Aktiviteten er omfattet af miljøvurderingslovens² bilag 2 punkt:

11b) Anlæg til bortskaffelse af affald (projekter, der ikke er omfattet af bilag 1)

Natur- og Miljøafdelingen har gennemført en screening af anlægget efter miljøvurderingsloven. Konklusionen på screeningen er, at anlægget ikke er omfattet af VVM-pligten. Afgørelsen annonceres samtidig med denne godkendelse.

2. Etablering

Virksomheden oplyser i ansøgningsmaterialet, at projektet ikke kræver opførelse af nye bygninger ligesom der heller ikke kræves yderligere befæstelse af ejendommen. I forbindelse med projektet ønsker virksomheden dog at etablere en ca. 35 m lang og 4 m høj støjvold til afskærmning mod de nærmeste boligbebyggelser mod øst og en ca. 20 m lang og 4 m høj jordvold til afskærmning af boliger mod nord. Voldene vil blive etableret umiddelbart efter meddelelsen af nærværende miljøgodkendelse.

3. Beliggenhed

Beliggenheden af virksomheden fremgår af bilag 1.

² Lovbekendtgørelse nr. 1225 af 25. oktober 2018 om miljøvurdering af planer og programmer og af konkrete projekter (VVM).

Kommuneplan

Ifølge Kommuneplan 2017-2029 for Middelfart Kommune er virksomheden beliggende i rammeområde E.09.01 (bilag 2) Området er udlagt til erhvervsområde hvor der kan indplaceres virksomheder i miljøklasse 1-6.

Lokalplan

Delområde E.09.01 er omfattet af lokalplan nr. 30 fra 1980 (bilag 2). Området er udlagt til erhvervsformål. Inden for planområdet må der drives virksomheder i form af lettere industri, værkstedsvirksomhed samt entreprenør og oplagsvirksomhed.

Der må dog ikke inden for området udøves virksomhed, hvortil der af hensyn til forebyggelse af forurening, må stilles betydelige afstandskrav eller andre særlige beliggenhedskrav, herunder virksomheder som giver anledning til væsentlige støj-, luftforurenings- eller lugtgener og som derfor bør placeres i betydelig afstand fra forureningsfølsomme arealanvendelser.

Grundvand

Virksomhedens beliggenhed i forhold til drikkevandsinteresser og boringer fremgår af bilag 3.

Virksomheden ligger i et område med særlige drikkevandsinteresser. Dog ligger ejendommen uden for indvindingsopland.

Spildevandsplan

Ifølge Spildevandsplan 2016 - 2020 for Middelfart Kommune er området separatkloakeret (bilag 4).

Jordforurening

Den ejendom virksomheden ligger på er ikke registreret som værende forurenet på hverken vidensniveau 1 eller 2. Ejendommen er dog omfattet af kommunens områdeklassificering.

Beskyttet Natur

Nærmeste terrestriske Natura 2000-område er EF-habitatområde:

- nr. 95 Røjle Klint og Kasmose skov, som ligger ca. 14,8 km nordvest for virksomheden

Nærmeste marine Natura 2000-område er EF-habitatområde:

- 92 Æbleø, havet syd for og Nærå, ca. 7,2 km nordvest for virksomheden

Udpegningsgrundlaget for områderne fremgår af bilag 5.

I de tilstødende natur- og landbrugsarealer omkring erhvervsområdet er der ikke registreret bilag IV arter. Områderne forventes heller ikke at indeholde rødlistearter.

Registrering af § 3 beskyttet natur

På ejendommen, hvor virksomheden er beliggende, har Natur- og Miljøafdelingen ikke registreret nogen § 3 beskyttede naturtyper.

Nærmeste § 3 beskyttede naturområde ligger ca. 480 m sydvest for virksomheden og består af en beskyttet sø.

NATUR- OG MILJØAFDELINGENS VURDERING

Ejendommen hvor virksomheden er beliggende og hvor der ønskes modtaget og sorteret rent jord, er omfattet af en lokalplan, som udlægger området til erhvervsformål, som ikke giver anledning til væsentlig forurening i form af f.eks. luftforurening, støv og støj. Natur- og Miljøafdelingen vurderer, at de ansøgte aktiviteter kan foretages inden for de gældende planmæssige rammer. Vestfyns Kørsel vurderes at ligge i miljøklasse 4. Med de beskrevne indretningsmæssige tiltag samt den begrænsede ansøgte aktivitet er det Natur- og Miljøafdelingens vur-

dering, at virksomhedens drift ikke vil give anledning til væsentlig forurening. Der henvises til de forureningsmæssige vurderinger i de kommende afsnit.

Ejendommen ligger i et område med særlige drikkevandsinteresser (OSD). Der skal derfor være ekstra fokus på grundvandsbeskyttelse i området. De ansøgte aktiviteter vurderes dog ikke at udgøre en risiko for hverken jord eller grundvand. Vurderingen baserer sig på, at der udelukkende modtages og sorteres rent jord på ejendommen samt det forhold, at virksomheden ikke etablerer tankanlæg eller påfyldningspladser, hvor der er risiko for at der kan ske væsentlige spild af forurenende stoffer.

Ifølge § 7 i habitatbekendtgørelsen skal der forud for en afgørelse om miljøgodkendelse foretages en vurdering af, om aktiviteten kan påvirke et Natura 2000-område væsentligt. Det er Natur- og Miljøafdelingens vurdering, at udvidelsen som følge af forureningstype og afstandsforskel ikke i sig selv eller som kumulativt bidrag i forbindelse med andre planer eller projekter – herunder nabovirksomheden som foretager lignende aktiviteter – vil påvirke internationale naturbeskyttelsesområder. Natur- og Miljøafdelingen vurderer yderligere, at det ansøgte projekt ikke vil påvirke § 3 beskyttede naturtyper, da der ikke udledes spildevand fra aktiviteten og da der ikke udledes forurenende stoffer til luften, herunder stoffer som potentielt kan deponeres i naturområder og påvirke disse.

Natur- og Miljøafdelingen vurderer, at de ansøgte aktiviteter kan drives på den ansøgte ejendom.

4. Indretning, drift og produktion

Indretning

Virksomheden råder over et samlet areal på ca. 23.100 m² fordelt på 3 forskellige ejendomme: Stævnegårdsvej 10, 12 og 14. Ud af det samlede areal, vil der dog kun blive anvendt ca. 1.000 m² til harpning af jord. Derudover vil et areal på ca. 480 m² blive anvendt til etablering af en støjvold.

Placeringen af jordsorteringsarealet samt tilkørselsvej fremgår af bilag 6.

Drift

Virksomhedens almindelige driftstid er fra mandag til fredag i tidsrummet kl. 07.00 – 15.00 og fredag i tidsrummet kl. 07.00 – 13.00. Sortering og harpning af jord vil forekomme inden for samme periode.

Til- og frakørsel sker via Stævnegårdsvej, som har forbindelse til Juelsmindevej. Dette foregår inden for almindelig arbejdstid mandag til torsdag kl. 07.00 – 15.00 og fredag fra kl. 07.00 – 13.00. Til- og frakørslerne vil primært bestå af til- og frakørsel af jord med lastbiler. Virksomheden oplyser, at der vil ske mellem 150 og 200 til- og frakørsler til virksomheden årligt, hvilket vil sige ca. 1 pr. arbejdsdag. I spidslastsituationer kan der være behov for flere kørsler.

Produktionsforhold

Virksomheden ønsker at modtage og harpe (rundsortere) rent jord fra ikke områdeklassificerede områder. Inden jorden køres til pladsen inspiceres den så det sikres, at der udelukkende kommer rent jord med hjem. Der modtages ikke jord fra andre modtagere, det er udelukkende virksomheden selv der kører jord til pladsen. Såfremt der i enkelte tilfælde modtages jord inden for områdeklassificerede områder, dokumenteres jorden ren forinden den køres ind på pladsen. Herefter dokumenteres den modtagne jord (mængde og sted) i en driftsjournal, så der er sporbarhed.

Når jorden er kommet ind på pladsen lægges den i miler ved jordsorteringspladsen. Jorden lægges herefter i rundsorteringsanlægget med en gummiged, hvorefter jorden omdannes til et rent muldprodukt der kan videresælges. Den samlede mængde jord der modtages på pladsen andrager ifølge virksomheden ca. 2.000 tons pr. år.

Forbrug af råvarer og hjælpestoffer

Virksomhedens væsentlige årlige forbrug af råvarer og hjælpestoffer fremgår af nedenstående tabel.

Råvarer og hjælpestoffer	Forbrug pr. år
Vand til sprinkling	Ca. 20 m ³

NATUR- OG MILJØAFDELINGENS VURDERING

Natur- og Miljøafdelingen vurderer virksomheden til at være en ukompliceret sorterings- og modtagervirksomhed af rent jord.

Miljøstyrelsen har udarbejdet en række standardvilkår for virksomheder omfattet af listepunkt K 212. Standardvilkårene dækker ikke over modtagelse og sortering af jord (hertil skal der sætte specifikke vilkår), men der er en række generelle vilkår, der vurderes relevante for virksomheden. I overensstemmelse med standardvilkårene fastsættes der vilkår om, at virksomheden skal udarbejde en driftsinstruks, der beskriver, hvordan personalet skal foretage fornøden modtagekontrol af den indkomne jord samt hvordan personalet skal forholde sig i tilfælde af driftsforstyrrelser og uheld. Driftsinstruksen skal altid være tilgængelig for og kendt af personalet.

Der fastsættes desuden vilkår om, at der på pladsen kun må modtages jord uden for områdeklassificeringen og kortlagte arealer eller jord, der på forhånd er dokumenteret rent.

For at sikre, at de indkomne affaldsfraktioner udelukkende består af rent jord fastsættes der vilkår om, at det indkomne jord skal kontrolleres ved modtagelsen og hurtigst muligt placeres i de dertil beregnede områder. Hvis virksomheden modtager jord, der ikke er omfattet af virksomhedens miljøgodkendelse, og som det ikke umiddelbart er muligt at afvise, skal dette placeres i et særskilt oplagsområde og hurtigst muligt bortskaffes.

Adgangen til virksomheden foregår ad Stævnegårdsvej via primært større veje. Det kan ikke udelukkes at nogle af transporterne kommer til at foregå igennem boligområder, f.eks. hvis der køres øst på Vindebjergvej via Juelsmindevej. Transport af jord vil dog foregå i dagstimerne. Natur- og Miljøafdelingen vurderer ikke, at til- og frakørslerne til virksomheden vil være til væsentlig miljømæssig gene for omboende. Vurderingen baserer sig på, at der kun er tale om ca. 1 kørsel om dagen og at denne foregår i dagstimerne. I spidslastsituationer kan der forekomme flere kørsler. Dette vurderes dog ikke at være til miljømæssig gene, da der stadig vil være tale om få kørsler.

I forbindelse med virksomhedens ansøgning, er der fremsendt et teknisk støjnotat der viser, at der skal etableres en støjvold øst for jordsorteringspladsen, for at Miljøstyrelsens vejledende støjgrænser kan overholdes (se afsnittet om støj for en uddybning). Efterfølgende er det via beregninger konstateret, at der ligeledes skal etableres en mindre vold nord for arbejdspladsen, for at grænseværdierne sikres overholdt til boliger mod nord. Da støjvoldene er en forudsætning for overholdelse af støjgrænserne, fastsættes der vilkår om, at der skal etableres en støjvold på det areal som fremgår af bilag 7 til denne miljøgodkendelse og som indgår i en forudsætning i det tekniske støjnotat og de efterfølgende støjberegninger. Dette betyder desuden, at der ikke må udføres rundsortering på pladsen indtil støjvolden er etableret.

For at sikre, at jordvolden ikke eroderer sættes der vilkår om, at støjvolden skal opbygges i forholdet 1:2 og med en krone på 1 m. Dette betyder, at foden på støjvolden bliver 9 m mens toppen bliver 1 m. Da volden bliver ca. 35 + 20 m lang, vil der blive indbygget ca. 1.100 m³ jord i volden. En skitse af opbygningen af støjvolden kan ses her:

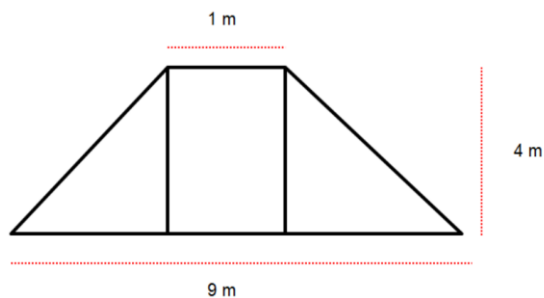

Figur 1 Skitse af støjvold med dimensioner i meter

Virksomheden har i forbindelse med sagsbehandlingen oplyst, at der udelukkende vil blive indbygget rent jord (kategori 1 jord) i den kommende støjvold. Jorden der vil blive anvendt ligger allerede på virksomhedens ejendom og er dokumenteret ren. Analyserne af jorden er indsendt sammen med ansøgningen om miljøgodkendelse. Det fastsættes derfor som vilkår, at der kun må anvendes kategori 1 jord i den kommende støjvold.

Senest 1 måned efter at støjvolden er etableret, skal der fremsendes dokumentation til Natur- og Miljøafdelingen for, at volden er etableret. Dokumentationen kan fremsendes som f.eks. fotos.

Middelfart Kommune vurderer, at virksomhedens ansøgte aktivitet kan drives på stedet i overensstemmelse med planlægningen for området, samt uden væsentlig miljømæssig gene for de omboende.

5. Forurening og forureningsbegrænsende foranstaltninger

Luftforurening

Der udledes ikke procesluft i forbindelse med de ansøgte aktiviteter.

Virksomheden oplyser, at der kan forekomme støvgener i forbindelse med håndtering og rundsortering af jorden. For at minimere støvgener, oversprinkles jorden med vand i tørre og blæsende perioder.

NATUR- OG MILJØAFDELINGENS VURDERING

Natur- og Miljøafdelingen vurderer, at der ikke vil forekomme nogen væsentlig luftforurening fra virksomheden. Dog vurderes det, at der vil kunne forekomme forurening i form af støv i forbindelse med aflæsning, håndtering samt rundsortering af jorden. På denne baggrund fastsættes der vilkår om, at driften skal tilrettelægges på en sådan måde, herunder ved vanding eller befugtning, at det sikres, at der ikke opstår støvgener uden for virksomhedens område. Vilkåret er i overensstemmelse med standardvilkårene.

For at sikre omgivelserne mod støvgener fastsættes der yderligere vilkår om, at såfremt der forekommer støvgener uden for virksomhedens område, som efter tilsynsmyndighedens vurdering er væsentlige kan det kræves, at støvende oplag overdækkes eller befugtes, og at der etableres afskærmning eller befugtning af sorterings- og håndteringsaktiviteterne.

Støj

I forbindelse med ansøgningen har virksomheden fået udarbejdet et teknisk støjnotat af en akkrediteret støjrådgiver, som viser støjbelastningen ved de tættest beliggende naboer.

Støjnotatet viser, at der er følgende væsentlige kilder til støj på virksomheden:

- Anlæg til rundsortering af jord
- Kørsel med gummiged
- Intern kørsel og transport

Beregningerne viser yderligere, at virksomheden kan overholde Miljøstyrelsens vejledende støjgrænser ved sorteringsaktiviteten, hvis der etableres en 4 m bred og ca. 35 m lang støjvold, som afskærmer støjen mod øst. Beregningerne er foretaget i henhold til Miljøstyrelsens Vejledning nr. 5/1993 "Beregning af ekstern støj fra virksomheder".

I forbindelse med høringen af virksomhedens miljøgodkendelse, er der fra en nabo beliggende mod nord indkommet et ønske om, at støjvolden forlænges sådan, at denne også støjdamper mod boligerne nord for virksomheden. Høringssvaret er nærmere behandlet i det følgende afsnit.

Placeringen af støjvolden kan ses på bilag 7.

NATUR- OG MILJØAFDELINGENS VURDERING

Virksomheden er beliggende i byzone i et område med erhvervsrelateret lokal- og kommuneplanlægning. Ejendommen hvor virksomheden er placeret, er omfattet af lokalplan nr. 30, som udlægger området til erhverv i form af lettere industri, værkstedsvirksomhed samt entreprenør og oplagsvirksomhed, som ikke medfører særlige forureningsgener.

Inden for lokalplanområdet ligger der en anden oplagsvirksomhed, som foretager lignende aktiviteter. Området vurderes, at skulle klassificeres som værende et erhvervsområde med forbud mod generende virksomhed. Det vurderes på denne baggrund, at der skal fastsættes støjgrænser til området svarende til områdetype 2, jf. støjvejledningen fra 1984 (60/60/60 dB(A)).

Mod nord og syd

Mod nord og syd grænser virksomheden op til det åbne land, hvor der er enkelte fritliggende boliger. Der fastsættes støjgrænser til beboelser i landzone, svarende til de vejledende grænseværdier for områdetype 3. Det vurderes, at støjgrænserne skal overholdes ved boliger eller på udendørs opholdsarealer i op til 15 meters afstand fra boligen, jf. Orientering nr. 43 fra Miljøstyrelsens Referencelaboratorium for støjmålinger 31. december 2010. Hvor skelgrænsen er nærmere end 15 meter fra boligen, skal støjgrænsen overholdes i skel.

Mod øst

Mod øst grænser virksomheden op til et boligområde omfattet af lokalplan nr. 9 for et boligområde i Harndrup, 1978 mens der mod sydøst ligger et boligområde omfattet af kommuneplanramme B.09.08. Begge områder er udlagt til boligformål med åben-lav boligbebyggelse. Det er Natur- og Miljøafdelingens vurdering, at begge områder er støjfølsomme og at der derfor skal stilles vilkår om støjgrænser i overensstemmelse med områdetype 5, boligområde med åben og lav boligbebyggelse.

Nordøst for virksomheden ligger et ubebygget område som er omfattet af kommuneplanramme B.09.06. Da området af kommuneplanen er udlagt til boligområde, fastsættes de samme støjgrænser som til rammeområde B.09.08.

Mod vest

Vest for virksomheden ligger virksomheden Biosupply.dk A/S. Da området er omfattet af samme lokalplan som Vestfyns Kørsel, er der redegjort for støjgrænser til dette område indledningsvist.

Samlet vurdering

I forbindelse med ansøgningen om miljøgodkendelse har virksomheden fået udarbejdet et teknisk støjnotat af det akkrediterede støjfirma, dk-akustik. Kildestyrke-værdier L_{WA} i den anvendte støjmodel er leveret af Vestfyns Kørsel samt anvendt fra dk-akustiks egen database, der tidligere er blevet anvendt ved andre lignende sager. Natur- og Miljøafdelingen har verificeret de opgivne kildestykker ved et andet eksternt støjrådgivningsfirma. I beregningerne er forudsat følgende aktiviteter:

- Rundsorteringsanlæg: 100 % drift (en hel arbejdsdag)

- Brug af gummiged Terex T120: 7,5 timer pr. dag

Ovenstående driftssituation afspejler et "worst-case scenarie", hvor virksomheden anlæg er i drift stort set hele dagen. Støjmissionen er herefter beregnet i referencepunkter, der viser den største støjbelastning rundt om virksomheden.

Beregningerne viser, at Miljøstyrelsens vejledende støjgrænser er overholdt til det lokalplanlagte boligområde mod øst, hvis arbejdet udføres med den givne placering i bilag 7 bag en 4 m høj støjvold. I forbindelse med høringen af virksomhedens miljøgodkendelse er der indkommet et høringssvar fra en af naboerne, vis ejendom er beliggende lige nord for virksomheden. Naboen ønsker, at støjvolden forlænges vinkelret på den planlagte sådan, at støjen også dæmpes mod deres ejendom. Natur- og Miljøafdelingen har efterfølgende været i kontakt med dk-akustik og har fået oplyst, at der ikke er foretaget en beregning til denne ejendom i det fremsendte støjnotat. På denne baggrund har Natur- og Miljøafdelingen indhentet en orienterende beregning fra et andet støjfirma som viser, at det ikke kan sandsynliggøres, at støjgrænserne kan overholdes til denne bolig. På denne baggrund er vilkår 9 og det respektive kortbilag justeret således, at jordvolden skal forlænges vinkelret på den allerede planlagte sådan, at den også støjdæmper mod nord. I praksis betyder dette en forlængelse på godt 20 m. Justeringen af vilkåret har været i mundtlig høring hos virksomheden, som ingen indsigelser eller bemærkninger havde hertil.

Da overholdelse af støjgrænserne beror på disse forudsætninger, fastsættes det som vilkår, at rundsortering af jord kun må udføres på det arbejdsområde, som fremgår af bilag 7 i denne miljøgodkendelse. Derudover er der under afsnittet "indretning og drift" fastsat vilkår om, at der ikke må foretages rundsortering på arbejdsområdet indtil støjvolden er etableret.

Ud fra det indsendte støjnotat samt oplysninger om indretningen af aktiviteten vurderer Natur- og Miljøafdelingen, at det er sandsynliggjort, at virksomheden kan overholde Miljøstyrelsens vejledende støjgrænser til de omkringliggende områder og boliger.

Lavfrekvent støj, infralyd og vibrationer

Det er Natur- og Miljøafdelingens vurdering, at de ansøgte aktiviteter vil kunne drives på ejendommen, uden at det giver anledning til væsentlige påvirkninger med lavfrekvent støj, infralyd og vibrationer i omgivelserne. For at sikre håndhævelsesmuligheder over for eventuelle gener stilles dog vilkår med grænseværdier, som svarer til de vejledende grænseværdier. Endvidere stilles der vilkår om, at Natur- og Miljøafdelingen ved klage eller begrundet mistanke om overskridelser af grænseværdierne kan forlange, at virksomheden dokumenterer, at vilkårene overholdes.

Beskyttelse af jord, grundvand og overfladevand

Virksomheden ligger i et område med særlige drikkevandsinteresser (OSD), men ligger uden for indvindingsopland.

I forbindelse med de ansøgte aktiviteter, skal der opføres en ca. 35 + 20 m lang og 4 m høj støjvold. Volden vil optage et areal på ca. 480 m². Støjvolden vil udelukkende blive opbygget af dokumenteret kategori 1 jord.

Virksomheden oplyser i ansøgningsmaterialet, at der ikke skal befæstes nye arealer i forbindelse med det ansøgte projekt, hvorfor der heller ikke er nogen afløb til spildevandsledninger eller regnvandsledninger. Der er ingen vaskeplads på virksomheden, da der ikke vaskes materiel eller andet i forbindelse med virksomhedens aktiviteter, ligesom der heller ikke er tanke eller beholdere til brændstof på virksomheden.

Der er heller ikke andre former for tankanlæg på virksomheden.

NATUR- OG MILJØAFDELINGENS VURDERING

Natur- og Miljøafdelingen vurderer ikke, at der foregår aktiviteter på virksomheden, der udgør en risiko for forurening af jord, grundvand eller overfladevand. Vurderingen baserer sig på, at

der udelukkende ansøges om at modtage, oplagre og rundsortere rent jord. Der må ikke modtages andre affaldsfraktioner på virksomheden.

Natur- og Miljøafdelingen vurderer, at kategori 1 jord kan opbevares på befæstet eller ubefæstet areal. Virksomheden oplyser, at der på ejendommen hvor jorden håndteres og oplagres er udtaget 32 jordprøver fordelt ud over arealet. Samtlige prøver viser, at jorden kan henføres til kategori 1 jord. Virksomheden har i forbindelse med ansøgningen fremsendt analyseresultaterne. I forlængelse heraf vurderes det yderligere, at opbygningen af en støjvold med dokumenteret kategori 1 jord, ikke vil udgøre en risiko for forurening af jord, grundvand eller overfladevand.

Derudover etableres der ikke olietanke, brændstoftanke eller vaskepladser på virksomheden.

I overensstemmelse med standardvilkårene fastsættes der vilkår om, at farligt affald som f.eks. spildolie, skal opbevares under overdækning i form af tag, presenning eller lignende og beskyttet mod vejrlig på en tæt belægning. Oplagspladsen skal være indrettet således, at spild kan holdes inden for et afgrænset område og uden mulighed for afløb til jord, grundvand, overfladevand eller kloak. Området skal kunne rumme indholdet af den største beholder, der opbevares.

Natur- og Miljøafdelingen vurderer, at virksomheden kan drives med de beskrevne aktiviteter uden at udgøre en risiko for forurening af jord, grundvand eller overfladevand.

Affald

Det foreligger fra virksomheden oplyst, at der ikke genereres nogen affaldsfraktioner i væsentlige mængder i forbindelse med virksomhedens drift.

NATUR- OG MILJØAFDELINGENS VURDERING

Natur- og Miljøafdelingen vurderer, at der ikke vil genereres affald i væsentlige mængder i forbindelse med det ansøgte projekt. Der fastsættes på denne baggrund ikke vilkår til affaldsopbevaring eller håndtering på virksomheden.

Generelt gælder der, at genanvendeligt affald skal håndteres efter affaldsbekendtgørelsens bestemmelser og at ikke-genanvendeligt affald skal håndteres efter kommunens regulativ for erhvervsaffald.

Spildevand

Virksomheden har ingen udendørs befæstede arealer og der udledes ikke spildevand i forbindelse med det ansøgte projekt.

NATUR- OG MILJØAFDELINGENS VURDERING

Virksomheden har ikke direkte udledning af spildevand til vandløb, søer eller havet. Der fastsættes derfor ikke vilkår til spildevand i godkendelsen.

Egenkontrol og driftsjournaler

Virksomheden er ikke indkommet med forslag til egenkontrolvilkår i ansøgningsmaterialet.

NATUR- OG MILJØAFDELINGENS VURDERING

For at sikre, at der udelukkende modtages og sorteres jord på virksomheden, som er omfattet af virksomhedens miljøgodkendelse sættes der vilkår om, at der skal føres egenkontrol og driftsjournal med en række oplysninger.

I forbindelse med driften af virksomheden, skal der føres driftsjournal med følgende:

- Dato for modtagelse af jordpartier
- Stamoplysninger for opgravningsstedet (ejer navn, adresse og matr. nr.)
- Mængde af jord tilkøbt fra hvert oprindelsessted
- Analyseresultater, såfremt der modtages jord der er dokumenteret ren

Driftsjournalen skal være tilgængelig for tilsynsmyndigheden.

6. Oplysninger om driftsforstyrrelser og uheld

Virksomheden har i ansøgningsmaterialet ikke oplyst nogen væsentlige risici for driftsforstyrrelser og uheld.

NATUR- OG MILJØAFDELINGENS VURDERING

Natur- og Miljøafdelingen vurderer ikke, at der er væsentlige risici for driftsforstyrrelser og uheld i forbindelse med rundsortering og håndtering af rent jord. Den væsentligste risiko vurderes til at være mindre lækager af olie eller brændstof fra virksomhedens materiel. Ved større spild, som kan medføre en jordforurening, er virksomheden forpligtet til at kontakte Natur- og Miljøafdelingen.

7. Bedst tilgængelige teknik

Virksomheden har ikke redegjort for de anvendte metoder eller maskiner i forbindelse med ansøgningen. Dog vurderer virksomheden, at indretningen og driften af pladsen kan overholde standardvilkårene.

NATUR- OG MILJØAFDELINGENS VURDERING

Miljøstyrelsen har udarbejdet standardvilkår for virksomheder omfattet af listepunkt K212. Standardvilkårene er udarbejdet af Miljøstyrelsen i samarbejde med de respektive brancher og kommuner. Standardvilkårene er udarbejdet, så de er repræsentative for de typiske virksomheder inden for en bestemt branche, og vilkårene er baseret på den bedst tilgængelige teknik indenfor branchen.

Da virksomheden er omfattet af standardvilkår, er der taget stilling til BAT i forbindelse med fastsættelsen af standardvilkårene. Der skal således ikke redegøres yderligere for dette punkt.

Følgende standardvilkår for K212 aktiviteterne er ikke relevante:

Vilkår 7: Der modtages ikke papir, plast og lignende på virksomheden.

Vilkår 9: Der modtages ikke lugtende affald på virksomheden.

Vilkår 10 og 11: Der etableres ikke bygninger i forbindelse med det ansøgte.

Vilkår 12, 16, 17, 18, 19 og 21: Der modtages ikke bygge- og anlægsaffald eller skrotaffald.

Vilkår 13 og 14: Der modtages ikke affald, der forurener hvis det spildes.

Vilkår 15: Der er ingen olie- eller brændstoftanke på virksomheden.

Vilkår 20: Der modtages ikke batterier eller akkumulatorer.

Vilkår 22: Der modtages ikke have- og parkaffald.

Vilkår 23, 26 og 27: Der er ingen befæstede arealer på virksomheden.

Vilkår 24: Der er ingen vaskeplads på virksomheden.

Ved anvendelse af standardvilkår og tiltag, som beskrevet af virksomheden, vurderer Natur- og Miljøafdelingen, at virksomheden lever op til bedst tilgængelige teknik.

8. Ophør af virksomheden

Virksomheden er omfattet af standardvilkår. Der vil derfor jf. standardvilkårene blive fastsat vilkår om, at der ved ophør af virksomhedens drift skal træffes de nødvendige foranstaltninger for at undgå forureningsfare og for at efterlade stedet i tilfredsstillende tilstand. Dette medfører blandt andet, at støjvolden skal fjernes og området skal reetableres. En redegørelse for disse foranstaltninger skal fremsendes til tilsynsmyndigheden senest 3 måneder før driften ophører.

9. Høringer og Indsigelser

Et udkast til godkendelsen har været i høring hos Vestfyns Kørsel ApS og de nærmeste naboer.

Virksomheden havde ingen bemærkninger til miljøgodkendelsen.

Der er under nabohøringen indkommet opklarende spørgsmål og kommentarer fra 2 naboer mens der er indkommet en indsigelse fra en enkelt nabo. Indsigelsespunktet er behandlet i det respektive afsnit i godkendelsen. Den ene nabo er indkommet med følgende indsigelse:

- Forslag om forlængelse af støjvold mod nord – behandlet i afsnit 5 under støj.

Indsigelsen har givet anledning til justering af vilkår 9 i miljøgodkendelsen.

10. Konklusion

Middelfart Kommune vurderer, at virksomheden kan drives på stedet uden at påføre omgivelserne forurening, som er uforenelig med hensynet til omgivelsernes sårbarhed og kvalitet. En kopi af godkendelsen skal til enhver tid være tilgængelig på virksomheden for de personer, der har ansvaret for virksomhedens indretning og drift.

Anden lovgivning

Godkendelsen omfatter udelukkende forholdet til miljølovgivningen. Andre godkendelser/tilladelser i forhold til anden lovgivning – f.eks. byggeloven og planloven - skal søges separat.

Ændring af virksomhed

Hvis virksomheden udvides eller ændres bygningsmæssigt eller driftsmæssigt, så det betyder større eller anden forurening, skal dette godkendes af Middelfart Kommune, før udvidelsen eller ændringen sker (miljøbeskyttelseslovens § 33).

Klagevejledning

Denne godkendelse er meddelt efter miljøbeskyttelseslovens kapitel 5.

Godkendelsen kan påklages til Miljø- og Fødevareklagenævnet efter reglerne i miljøbeskyttelseslovens kapitel 11. Klagen skal være modtaget af Middelfart Kommune eller indtastet i klageportalen inden klagefristens udløb den 8. juni 2021.

De klageberettigede er³:

- Enhver med en individuel væsentlig interesse i afgørelsen.
- Vestfyns Kørsel ApS
- Sundhedsstyrelsen.
- Landsdækkende organisationer og foreninger.
- Lokale foreninger, der forinden har meddelt Middelfart Kommune, at de ønsker klage-ret.

Hvis du ønsker at klage over denne afgørelse, kan du klage til Miljø- og Fødevareklagenævnet. Du klager via Klageportalen, som du finder et link til på forsiden af www.naevneneshus.dk. Klagen sendes gennem Klageportalen til den myndighed, der har truffet afgørelsen. En klage er indgivet, når den er tilgængelig for myndigheden i Klageportalen. Når du klager, skal du som privatperson betale et gebyr på kr. 900 mens du som virksomhed eller organisation skal betale kr. 1.800. Du betaler gebyret med betalingskort i Klageportalen.

Miljø- og Fødevareklagenævnet skal som udgangspunkt afvise en klage, der kommer uden om Klageportalen, hvis der ikke er særlige grunde til det. Hvis du ønsker at blive fritaget for at bruge Klageportalen, skal du sende en begrundet anmodning til den myndighed, der har truffet afgørelse i sagen. Myndigheden videresender herefter anmodningen til Miljø- og Fødevareklagenævnet, som træffer afgørelse om, hvorvidt din anmodning kan imødekommes.

Vejledning om gebyrbetalingen kan findes på hjemmesiden for Nævnenes hus under Miljø- og Fødevareklagenævnet.

Gebyret bliver tilbagebetalt hvis:

- klagesagen fører til, at den påklagede afgørelse ændres eller ophæves,
- klageren får helt eller delvis medhold i klagen, eller
- klagen afvises som følge af overskredet klagefrist, manglende klageberettigelse eller fordi klagen ikke er omfattet af Miljø- og Fødevareklagenævnets kompetence.

Gebyret bliver dog ikke tilbagebetalt, hvis den eneste ændring af den påklagede afgørelse er forlængelse af frist for efterkommelse af afgørelse, som følge af den tid, der er medgået til klagenævnets sagsbehandlingstid.

CIVILT SØGSMÅL

Et eventuelt sagsanlæg skal ifølge miljøbeskyttelseslovens § 101 stk. 1, være anlagt inden 6 måneder efter, at afgørelsen er modtaget, eller – hvis sagen påklages – inden 6 måneder efter, at den endelige afgørelse foreligger.

³ Se Miljøbeskyttelseslovens § 98 - 100

Bilag 2 Planmæssige forhold



SIGNATURFORKLARING

LOKALPLAN – VEDTAGET	
	Boligområde
	Blandet bolig og erhverv
	Erhvervsområde
	Centerområde og butikker
	Rekreation / fritidsformål
	Sommerhusområde
	Offentlige formål
	Tekniske anlæg
	Landområde
	Andet



SIGNATURFORKLARING

KOMMUNEPLANRAMME - VEDTAGET	
	Boligområde
	Blandet bolig og erhverv
	Erhvervsområde
	Centerområde og butikker
	Rekreation / fritidsformål
	Sommerhusområde
	Offentlige formål
	Tekniske anlæg
	Landområde
	Andet

Bilag 4 Spildevand



SIGNATURFORKLARING

Afløb - ledninger	
	Spildevand
	Fælles
	Regnvand
	Dræn
	Ukendt / andet
	Vand uden rensekrav

Bilag 5 Beskyttet natur

RØJLE KLINT OG KASMOSE SKOV

Nærmeste terrestriske Natura 2000-område er Natura 2000-område nr. 111 Røjle Klint og Kasmose Skov, som ligger ca. 14,8 km nordvest for virksomheden. Området er også et udpeget habitatområde (H95).

Udpegningsgrundlaget er naturtyperne: Rigkær (7230), Kildevæld (7220), Surt Overdrev (6230), Kalkoverdrev (6210), Strandvold med flerårige (1220), Elle- og askeskov (91E0) og Bøg på muld (9130). I området danner følgende arter desuden udpegningsgrundlaget: Stor Vandsalamander.

ÆBELØ, HAVET SYD FOR OG NÆRÅ STRAND

Nærmeste marine Natura 2000-område er Natura 2000-område nr. 108 Æbelø, havet syd for og Nærå Strand, som ligger ca. 7,2 km nordvest for virksomheden. Området er også et udpeget habitatområde (H92).

Udpegningsgrundlaget er naturtyperne: Sandbanke (1110), Mudder og sandflade blottet ved ebbe (1140), Kystlaguner og strandsøer (1150), Lavvandede bugter og vige (1160), Biogene rev (1170), Strandvold med enårige og flerårige (1210 og 1220), Kystklint/klippe (1230), Strandeng (1330), Forklit (2110), Hvid klit (2120), Grå/grøn klit (2130), Kransnålalge-sø (3140), Næringsrig sø (3150), Vandløb (3260), Kalkoverdrev (6210), Surt Overdrev (6230), Urtebræmme (6430), Kildevæld (7220), Rigkær (7220), Bøg på muld (9130), Ege-blandskov (9160) og Elle- og askeskov (91E0).

I området danner følgende arter udpegningsgrundlaget: Sumpvindelsnegl, Stor vandsalamander, Marsvin, Spættet sæl.

Området er også et udpeget fuglebeskyttelsesområde (F76). I området danner følgende fuglearter udpegningsgrundlaget: Havørn, Rørhøg, Klyde, Havterne, Splitterne, Dværgerterne, Mosehornugle, Sangsvane, Lysbuget knortegås.

Bilag 6 Indretning og drift

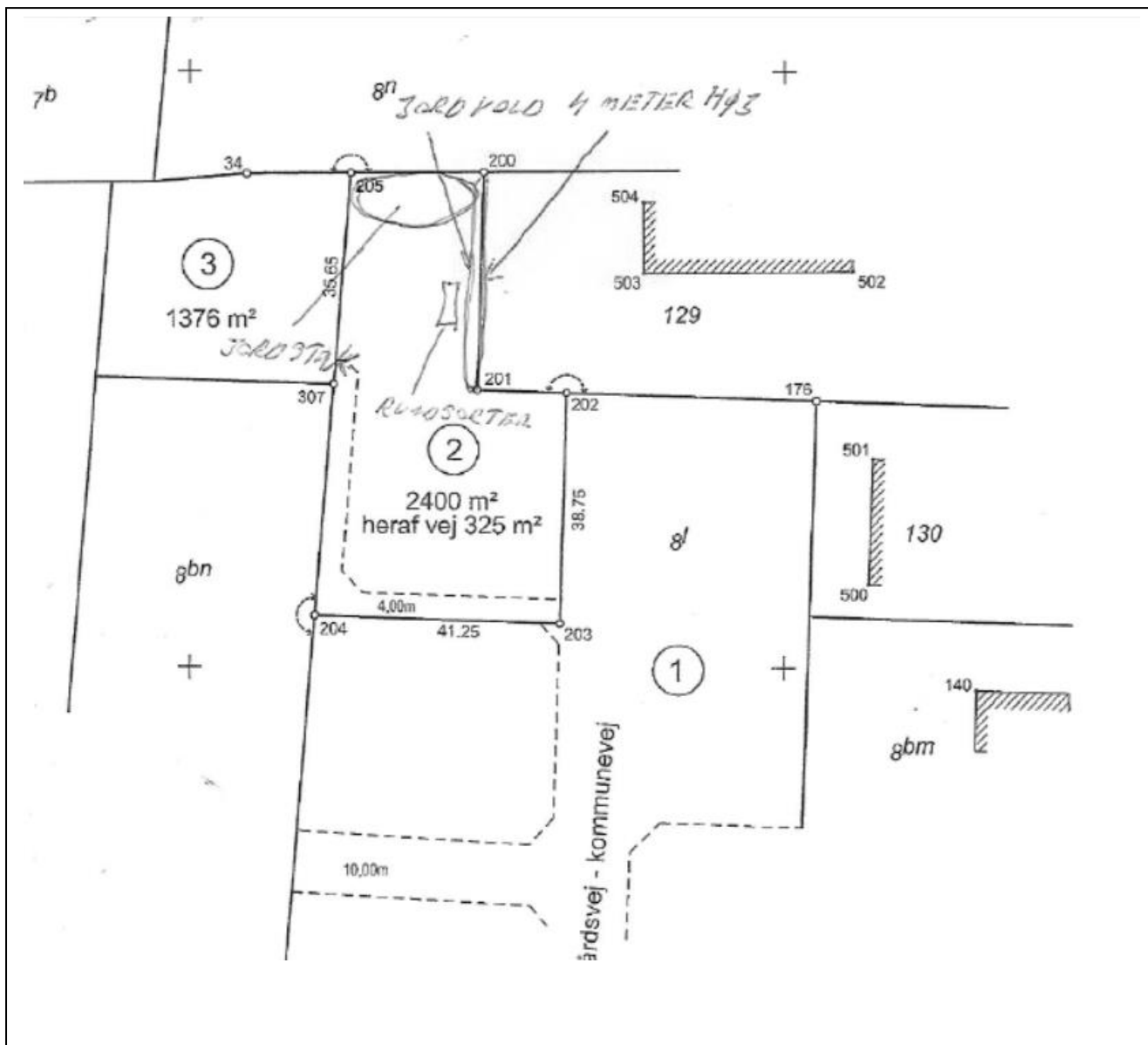

Bilag 7 Indretning og drift II

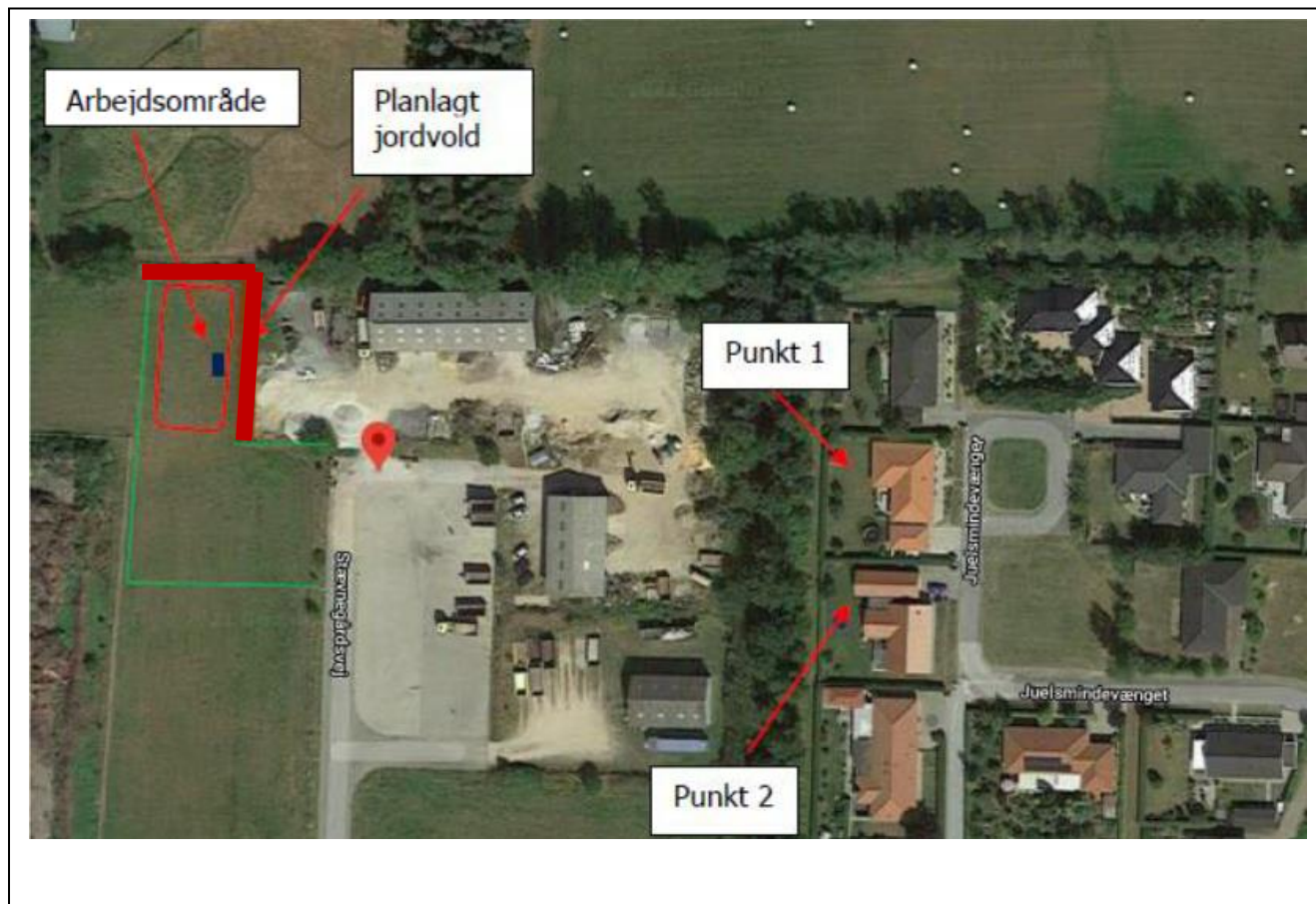

Bilag 8 Liste over sagens akter

Dokument	Dato	Sags nr.	Dok nr.
Ansøgning om miljøgodkendelse	21. december 2020	2020-017924	1-5
VVM anmeldelse	21. december 2020	2020-017924	6
Supplerende oplysninger	27. januar 2021	2020-017924	8
Supplerende oplysninger	11. februar 2021	2020-017924	16
Teknisk støjnotat	25. februar 2021	2020-017924	21
VVM-screening	6. maj 2021	2020-017927	5
Afgørelse om ikke VVM-pligt	6. maj 2021	2020-017927	7
Godkendelse i høring hos virksomhed	20. april 2021	2020-017924	35
Godkendelse i høring hos naboer	20. april 2021	2020-017924	34
Høringssvar	2. maj 2021	2020-017924	46

Bilag 9 Referencer

Miljøbeskyttelsesloven	Lovbekendtgørelse nr. 241 af 13. marts 2019 om miljøbeskyttelse.
Godkendelsesbekendtgørelsen og bekendtgørelsen om standardvilkår	Bekendtgørelse nr. 1317 af 20. november 2018 om godkendelse af listevirksomhed. Bekendtgørelse nr. 1474 af 12. december 2017 om standardvilkår i godkendelse af listevirksomhed om godkendelse af listevirksomhed.
Affaldsbekendtgørelsen	Bekendtgørelse nr. 224 af 8. marts 2019 om affald.
Miljøvurderingsloven	Lovbekendtgørelse nr. 1225 af 25. oktober 2018 om miljøvurdering af planer og programmer og af konkrete projekter (VVM)
Risikobekendtgørelsen	Bekendtgørelse nr. 372 af 25. april 2016 om kontrol med risikoen for større uheld med farlige stoffer.
Olietankbekendtgørelsen	Bekendtgørelse nr. 1611 af 10. december 2015 om indretning, etablering og drift af olietanke, rørsystemer og pipelines.
Jordflytningsbekendtgørelsen	Bekendtgørelse nr. 1452 af 7. december 2015 om anmeldelse og dokumentation i forbindelse med flytning af jord.
Affaldsregulativ	Regulativ for erhvervsaffald i Middelfart Kommune 2018.
Støjvejledninger	Miljøstyrelsens vejledning nr. 5, 1984 om ekstern støj fra virksomheder. Miljøstyrelsens vejledning nr. 6, 1984 om måling af ekstern støj fra virksomheder. Miljøstyrelsens vejledning nr. 5, 1993 om beregning af ekstern støj fra virksomheder. Miljøstyrelsens orientering nr. 9, 1997 om lavfrekvent støj, infralyd og vibrationer i eksternt miljø.
Luftvejledningen	Miljøstyrelsens vejledning nr. 2, 2001 om begrænsning af luftforurening fra virksomheder.
B-værdivejledning	Miljøstyrelsens vejledning nr. 2, 2002 om B-værdier med tilhørende supplement.
Miljøoplysningsbekendtgørelsen	Bekendtgørelse nr. 980 af 16. august 2017 om aktindsigt i miljøoplysninger
Statslig udmelding til vandplanernes retningslinjer 40 og 41	Notat. Statslig udmelding til vandplanernes retningslinjer 40 og 41 i forhold til Områder med Særlige Drikkevandsinteresser (OSD) og indvindingsoplande. Bilag 1 til: Statslig udmelding til vandplanernes retningslinjer 40 og 41 i forhold til Områder med Særlige Drikkevandsinteresser (OSD) og indvindingsoplande.
BAT-dokumenter	Miljøstyrelsens orientering nr. 2, 2006 om referencer til BAT vurdering ved miljøgodkendelser. BAT-eksempler og tjeklister på tværs af brancher, orientering nr. 4, 2014