



Tillæg 2 til § 11 miljøgodkendelse

Trekronervej 18, 8410 Rønne

April 2016

Tillæg 2 til § 11 miljøgodkendelse af minkproduktion

i henhold til Lov om miljøgodkendelse mv. af husdyrbrug, nr. 1572 af 20/12/2006 med senere ændringer.

Virksomhedens navn:	Tillæg 2 til miljøgodkendelse af minkproduktion på virksomheden Trekronervej 18, 8410 Rønde Fesco Mink	18.4. 2016
Adresse:	Trekronervej 18, 8410 Rønde	
CVR nr.:	21497304	Journal nr. 16/863
CHR nr:	84828	Kontaktperson Trine W. Jensen
Matrikel nr.:	3i, 18, 17b, 3I, Rostved By, Rostved m.fl.	Lundbergsvej 2 8400 Ebeltoft
Virksomhedens ejer:	Kristian Krog, Trekronervej 18, 8410 Rønde	Telefon 87 53 50 00 Telefax 87 53 52 62
Ansøger:	Kristian Krog, Trekronervej 18, 8410 Rønde	Natur.miljoe@syddjurs.dk www.syddjurs.dk
Tilsynsmyndighed:	Syddjurs Kommune Natur og Miljø	

Syddjurs Kommune
Natur og Miljø



.....
Trine W. Jensen
Biolog



.....
Mille Rasch
Biolog

Klagefrist udløber
den 17. 5. 2016
Søgsmålsfristen udløber
den 18. 10. 2016

INDHOLDSFORTEGNELSE

INDLEDNING	2
VILKÅRSOVERSIGT	3
SYDDJURS KOMMUNES AFGØRELSE	4
MILJØTEKNISK REDEGØRELSE OG VURDERING	6
SYDDJURS KOMMUNES SAMLEDE VURDERING	11
HØRING	11
KLAGEVEJLEDNING	13
LOVGRUNDLAG	15
BILAG	16f

Bilagsoversigt

Bilag 1: Parter og høringsberettigede

Bilag 2: Det samlede anlæg

Bilag 3: Anlæg ved vinteropstaldning

Bilag 4: Samlet oversigt over vilkår der er gældende for bedriften

INDLEDNING

Tillægget til miljøgodkendelsen fastlægger vilkår, der gælder for udnyttelse af miljøgodkendelsen til ændring af minkproduktion på Trekronervej 18, 8410 Rønde. Syddjurs Kommune har foretaget en vurdering af en ansøgning om mere fleksible vilkår til placering af dyr på ejendommen, og denne vurdering danner baggrund for afgørelsen, herunder de stillede vilkår.

Et udkast til tillægget til miljøgodkendelsen har været i høring i perioden fra den 18. marts til den 12. april 2016.

NYE VILKÅR DER MEDDELES MED DETTE TILLÆG

Generelle vilkår

1. Tillægget omfatter samtlige landbrugsmæssige aktiviteter på virksomheden Trekronervej 18, 8410 Rønde med CVR nr. 21497304. Til virksomheden er tilknyttet husdyrproduktionen vedrørende CHR nr. 84828.
2. Et eksemplar af nærværende tillæg skal til enhver tid være tilgængeligt på virksomheden. De vilkår, der vedrører driften, skal være kendt af de ansatte, der er beskæftiget med den pågældende del af driften.

Vilkår til husdyrhold og staldanlæg:

3. Minkbruget tillades drevet med en produktion på maksimalt 6500 årstæver svarende til 216,67 DE efter den på godkendelsespunktet gældende husdyrgødningsbekendtgørelse (ved ændringer i dyreenhedsomregningsfaktorer er det antallet af individer, der gælder). Minkene må frit placeres på farmen (se bilag 2).
4. Der gives godkendelse til, at 1800 avlstæver fra ansøgers anden ejendom må opstaldes sammen med ejendommens 6500 avlstæver i de minkhaller der ligger nærmest beboelsen på Trekronervej 18 (se bilag 3) eller frit på farmen i perioden fra pelsning (ca. december) til ca. medio april hvor de parrede tæver skal flyttes tilbage til ejers anden farm.

SYDDJURS KOMMUNES AFGØRELSE

På grundlag af det foreliggende materiale meddeler Syddjurs Kommune tillæg til miljøgodkendelsen af minkproduktionen på Trekronervej 18, 8410 Rønde, CVR-nummer: 21497304.

Tillægget meddeles i henhold til § 11 stk. 3 i Lov om miljøgodkendelse mv. af husdyrbrug (Lov nr. 1572 af 20/12/2006 med senere ændringer) – herefter kaldet husdyrgodkendelsesloven.

Tillægget omfatter en godkendelse af fleksibel placering af mink på ejendommen. Ansøgningen kan imødekommes, idet Syddjurs Kommune vurderer, at det ansøgte ikke medfører en væsentlig påvirkning af miljø eller omgivelser. Der er nærmere redegjort for de vurderinger, der ligger til grund for afgørelsen i vedlagte miljøtekniske beskrivelse og vurdering.

Da størrelsen af det ansøgte husdyrhold overstiger 25 DE, men er mindre end 250 DE, er dyreholdet forpligtet af reglerne om godkendelse efter § 11 i husdyrgodkendelsesloven.

Forudsætninger og vilkår

Denne miljøgodkendelse er tillæg nummer 2 til en eksisterende miljøgodkendelse meddelt af Syddjurs Kommune i februar 2014. Med tillægget tilføjes 4 nye vilkår, og vilkår 3 i tillægget udgår:

Alle øvrige vilkår i den eksisterende miljøgodkendelse fra februar 2014 samt tillægget fra oktober 2014 er fortsat gældende.

Generelle vilkår

1. Tillægget omfatter samtlige landbrugsmæssige aktiviteter på virksomheden Trekronervej 18, 8410 Rønde med CVR nr. 21497304. Til virksomheden er tilknyttet husdyrproduktionen vedrørende CHR nr. 84828.
2. Et eksemplar af nærværende tillæg skal til enhver tid være tilgængeligt på virksomheden. De vilkår, der vedrører driften, skal være kendt af de ansatte, der er beskæftiget med den pågældende del af driften.

Meddelelsespligt

Dette tillæg vedrører alene en ændring i vilkårene omkring opstaldning. Husdyrbruget må ikke udvides eller ændres bygnings- eller driftsmæssigt på en måde, der indebærer forøget forurening, før udvidelsen eller ændringen er godkendt i henhold til lov om miljøgodkendelse m.v. af husdyrbrug. Hvis der sker ændringer i grundlaget for kommunens vurdering, skal der indsendes en ny ansøgning til kommunen. Dette gælder for eksempel ændringer i forhold til det ansøgte dyrehold, staldanlæg, gødningsopbevaringsanlæg og udbringningsarealer. Syddjurs Kommune skal have lejlighed til at vurdere, hvorvidt udvidelsen/ændringen kræver et nyt tillæg til den eksisterende godkendelse, eller om udvidelsen/ændringen kan ske indenfor rammerne af den eksisterende godkendelse og de eksisterende tillæg.

Revurdering og retsbeskyttelse

Godkendelsen skal, jf. § 40 i Bekendtgørelse om tilladelse og godkendelse m.v. af husdyrbrug, nr. 1172 af 04/10/2013 – herefter kaldet godkendelsesbekendtgørelsen, regelmæssigt og mindst hvert 10. år, tages op til revurdering. Den første regelmæssige vurdering skal dog foretages senest, når der er forløbet 8 år. Det er

planlagt at foretage den første revurdering af miljøgodkendelsen i 2022/2023, samtidig med det tidligere udstedte tillæg.

Med dette tillæg følger der 8 års retsbeskyttelse på de vilkår, der er nævnt i tillægget, det vil sige indtil 2024. Syddjurs Kommune kan dog tage godkendelsen op til revurdering inden for de 8 år og om nødvendigt meddele påbud eller forbud jf. husdyrgodkendelseslovens § 40 stk. 2 under følgende forudsætninger:

- hvis der fremkommer nye oplysninger om forureningens skadelige virkning,
- hvis forureningen medfører miljømæssige skadevirkninger, der ikke kunne forudses ved godkendelsens meddelelse,
- hvis forureningen i øvrigt går ud over det, som blev lagt til grund ved godkendelsens meddelelse,
- hvis der sker væsentlige ændringer i den bedst tilgængelige teknik, således at der skabes mulighed for en betydelig nedbringelse af emissionerne, uden at det medfører uforholdsmæssigt store omkostninger, eller
- hvis der af hensyn til driftssikkerheden i forbindelse med processen eller aktiviteten er påkrævet, at der anvendes andre teknikker.

Andre love

Tillægget omfatter ikke andre nødvendige tilladelser end de anførte, og er ikke en tilkendegivelse af, at andre love er overholdt, for eksempel byggeloven, dyreværnsloven eller landbrugsloven. Bedriften skal til enhver tid leve op til gældende regler i love og bekendtgørelser, også selvom disse regler eventuelt bliver skærpede i forhold til denne godkendelse.

MILJØTEKNISK REDEGØRELSE OG VURDERING

I denne miljøtekniske redegørelse har ansøger redegjort for, hvorledes driften på ejendommen varetages. Redegørelsen er fremsendt dels via it-ansøgningssystemet og dels ved fremsendelse af supplerende oplysninger til kommunen. Redegørelserne kan eventuelt være lettere redigeret af kommunen. På baggrund af redegørelsen og eventuelle supplerende oplysninger har kommunen foretaget en vurdering af de beskrevne forhold og stillet vilkår hertil. Vurderingen og vilkårene fremgår af de specifikke afsnit. En samlet vilkårsoversigt findes forrest i denne godkendelse.

Husdyrbrugets beliggenhed og planmæssige forhold

Der sker ingen bygningsmæssige ændringer i forbindelse med det ansøgte.

Husdyrhold

Husdyrhold - ansøgers redegørelse

I forhold til miljøgodkendelsen og tillægget, begge fra 2014, sker der ingen ændringer i dyreholdets størrelse, men der ændres på opstaldningen af tæverne, idet ansøger ønsker frit at kunne placere tæver og hvalpe i staldanlæggene. Endvidere ønskes det indarbejdet i miljøgodkendelsen, at der i vintermånederne indhuses 1800 mink fra ansøgers anden ejendom, og at dette eventuelt kan ske i de minkhaller, der ligger nærmest beboelsen, eller alternativt frit på farmen, da der i denne periode ikke er hvalpe. I vintermånederne vil der således kunne opstaldes 1800 avlstæver (uden hvalpe) ud over de 6500 avlstæver (uden hvalpe), der er tilladelse til, på Trekronervej 18.

I det fremsendte ansøgningsmateriale (skema 84581), godtgøres det, at afskæringskriterierne for lugtgener kan overholdes uanset hvordan tæverne placeres på farmen. Beregningerne over lugtgener i forbindelse med vinteropstaldning af tæver fra den anden farm, indgår i en scenarieberegning (skema 84584).

Stald	Ét samlet farmområde		Vinteropstaldning	
		Antal dyr	DE 2016	DE 2016
Eksisterende haller syd	Nudrift	1900	65,52	-
	Ansøgt	0	0	115,28*
Eksisterende haller midt	Nudrift	1050	36,21	0
	Ansøgt	0	0	0
Nye haller nord	Nudrift	3550	122,41	0
	Ansøgt	0	0	0
Ét samlet farmområde	Nudrift	0	0	0
	Ansøgt	6500	224,14	0

*Vinteropstaldning: 6.500 tæver + 1.800 = 8300 avlstæver. Der går 72 tæver uden hvalpe pr DE (8.300 tæver / 72 tæver pr DE =) dvs. de udgør tilsammen 115,3 DE. Dette er indtastet som 115,3 * 29 tæver pr DE = 3.343 årstæver i fiktivskema 84584.

Beregningen af lugtemissionen fra vinteropstaldningen er en worst case beregning, da lugtemissionen er lavere fra medio december til april, grundet lavere temperatur, end emissionerne er i september/oktober, hvor lugtmålingerne er udtaget. Beregningerne viser at lugtgenestandarderne er overholdt.

De angivne dyreenheder (DE) er opgivet i henhold til den på godkendelsestidspunktet gældende husdyrgødningsbekendtgørelses definitioner. Der går pt. 29 mink/DE.

Husdyrhold - kommunens bemærkninger og vurdering

I miljøgodkendelsen og tillægget fra 2014 stilles der vilkår til, hvorledes tæverne skal placeres på farmen. Vilkårene er formuleret på baggrund af de forudsætninger, der ligger til grund ved beregningerne af, om hvorvidt afskæringskriterierne for lugtgener er overholdt. Vilkårene er således stillet af regnetekniske årsager. På tidspunktet for meddelelsen af dette tillæg går der 29 mink på en DE (mod 34 mink/DE på ansøgningstidspunktet for den miljøgodkendelse, der blev meddelt i februar 2014 og 30 mink/DE ved meddelelsen af tillæg 1 i oktober 2014). Der sker ingen ændringer i dyreholdet med dette tillæg, som fortsat er på 6500 årstæver.

Vilkår til husdyrhold og staldanlæg:

3. Minkbruget tillades drevet med en produktion på maksimalt 6500 årstæver svarende til 216,67 DE efter den på godkendelsestidspunktet gældende husdyrgødningsbekendtgørelse (ved ændringer i dyreenhedsomregningsfaktorer er det antallet af individer, der gælder). Minkene må frit placeres på farmen (se bilag 2).
4. Der gives godkendelse til, at 1800 avlstæver fra ansøgers anden ejendom må opstaldes sammen med ejendommens 6500 avlstæver i de minkhaller der ligger nærmest beboelsen på Trekronervej 18 (se bilag 3) eller frit på farmen i perioden fra pelsning (ca. december) til ca. medio april hvor de parrede tæver skal flyttes tilbage til ejers anden farm.

Når dette tillæg meddeles, udgår vilkår 3 i tillæg 1 til miljøgodkendelsen.

BAT

Ansøger er selv ansvarlig for at undersøge og vurdere mulighederne for at anvende BAT. For husdyrbrug omfattet af grænserne i § 11 i husdyrbrugsloven skal redegørelsen som minimum indeholde følgende seks punkter:

- Staldindretning
- Foder
- Opbevaring/behandling af husdyrgødning
- Udbringning af husdyrgødning (ikke relevant i denne ansøgning da der ikke er arealer)
- Management
- Energi- og vandforbrug

Dette tillæg vedrører alene ændringer af placeringen af dyrene, og der ændres ikke i de gældende vurderinger af hverken staldindretning, foder, udbringning af husdyrgødning, management samt energi- og vandforbrug. Førnævnte emner er alle vurderet i miljøgodkendelsen fra februar 2014.

For så vidt angår opbevaring/behandling af husdyrgødning, er der fremsendt en beregning af opbevaringskapaciteten på ejendommen der dokumenterer, at der uændret er 12 måneders opbevaringskapacitet hos de samme opbevaringsaftaler, selv når der opbevares gødning fra de 1800 avlstæver fra ansøgers anden ejendom.. Der er således fortsat tilstrækkelig opbevaringskapacitet.

Syddjurs Kommune har i miljøgodkendelsen fra februar 2014 og tillægget fra oktober 2014 stillet vilkår til BAT. Disse vilkår gælder fortsat, og Syddjurs Kommune vurderer, uændret, at anlægget forebygger og begrænser forureningen mest muligt, under betragtning af proportionalitetsprincippet.

Gener fra anlæg

Lugt - ansøgers redegørelse

Der er ikke anvendt særlige teknologier til begrænsning af lugt. I det elektroniske ansøgningssystem (skema 84581 version 1) er afstand fra lugtcentrum til henholdsvis eksisterende eller fremtidig byzone/sommerhusområde, samlet bebyggelse og enkelt bolig opmålt. For alle tre kategorier, er genekriteriet for lugt overholdt både for så vidt angår fri opstaldning på farmområdet, samt ved vinteropstaldning i den del af anlægget, der ligger sydligst på farmen (se tabellerne herunder). I alle tilfælde, er gennemsnitsafstanden fra lugtcentrum større end geneafstanden.

Fri placering på farmen:

	Geneafstand - Ukorrigeret (m)	Gennemsnitsafstand - vægtet (m)
Byzone/sommerhusområde (Rønde)	476	1402
Samlet bebyggelse i landzone	350	1464
Enkelt bolig uden landbrugspligt (Trekronervej 10)	157	270
Enkelt bolig uden landbrugspligt (Trekronervej 20)	157	322
Enkelt bolig MED landbrugspligt (Trekronervej 14)	157	167

Vinteropstaldning af 1800 ekstra avlstæver plus årstæverne fra ansøgers anden ejendom placeres i den sydligste del af farmen i vinterperioden, vil kravene om lugt fortsat være overholdt (skema 84584):

	Geneafstand - Ukorrigeret (m)	Gennemsnitsafstand - vægtet (m)
Byzone/sommerhusområde (Rønde)	284	1321
Samlet bebyggelse i landzone	199	1476
Enkelt bolig uden landbrugspligt (Trekronervej 10)	113	311
Enkelt bolig uden landbrugspligt (Trekronervej 20)	113	256
Enkelt bolig MED landbrugspligt (Trekronervej 14)	112	133

Lugt - kommunens bemærkninger og vurdering

Lugtcentrum forrykkes i forhold til det, der er angivet i tillægget fra oktober 2014. Endvidere er der kommet nye beregninger for lugt i det digitale ansøgningssystem. Derfor har kommunen undersøgt konsekvenserne på lugtgeneafstandene, ved en fri opstaldning samt ved vinteropstaldning af ekstra avlstæver.

Nærmeste enkeltbolig uden landbrugspligt ligger over 250 meter fra minkfarmens lugtcentrum. Nærmeste byzone (Rønde) ligger over 1 km fra minkfarmen, og nærmeste samlet bebyggelse i landzone er Rostved, som også er over 1 km væk. Alle afstande er dermed væsentlige længere end den beregnede geneafstand for minkfarmen. Syddjurs Kommune kan konkludere på baggrund af ovenstående beregninger fra IT-ansøgningssystemet, at geneafstandene for lugtgener er overholdt, og vurderer, at der ikke er belæg for at skærpe lovens krav begrundet i det ansøgte. Der henvises i øvrigt til vilkårene i miljøgodkendelsen fra februar 2014, hvor der er sat vilkår om at sikre en god staldhygiejne, og om, at såfremt der skulle opstå gener for de omkringboende, eller såfremt kommunen finder det nødvendigt, skal virksomheden lade foretage undersøgelse af forskellige lugtkilder og/eller behandling af staldlugtemissionen, således at lugten uden for ejendommen formindskes.

Transport - ansøgers redegørelse

Der vil i forbindelse med opstaldningen af de 1800 avlstæver være 4 transportere ud og 4 transportere hjem med tæverne fra den anden ejendom.

Transport - kommunens bemærkninger og vurdering

Der vil som følge af vinteropstaldningen være 8 transporter ud over de 480, der er angivet i miljøgodkendelsen. Dette vurderes ikke at være en væsentlig ændring.

Forurening fra anlæg

Ammoniak og natur - ansøgers redegørelse

Der sker ingen ændring i ammoniakemissionen, da der ikke ændres i dyreholdet.

Ammoniak og natur - kommunens bemærkninger og vurdering

Ammoniak fra staldanlæg

Ammoniakberegningen i miljøgodkendelsen er baseret på, at der ved den højeste belastning er 6500 tæver på ejendommen plus deres hvalpe, dvs. i alt 6500 tæver + 6500 x 5,5 hvalpe = 42.250 mink på ejendommen. I vintermånederne er der ingen hvalpe på farmen, dvs. der vil i disse måneder være 6500 tæver plus de 1800 tæver = i alt 8300 mink på farmen – altså betydeligt færre mink end worst case situationen om sommeren. Endvidere er ammoniakfordampningen lavere i vintermånederne end i sommermånederne. Det er derfor vurderet, at ammoniakfordampningen fra 8300 mink om vinteren, er lavere end ammoniakfordampningen fra de 42.250 mink i hvalpesæsonen.

Med en fri placering af minkene på farmen, ændres ammoniakdepositionen på de nærliggende naturområder en smule.

Vurdering af påvirkninger på naturområder jf. godkendelsesbekendtgørelsens bilag 3.

Det skal bemærkes, at der er tale om en worst case beregning, idet der til grund for beregningen er antaget, at alle haller har gødningsrender på 35 cm, hvorimod nogle af hallerne har bredere render, hvilket vil reducere fordampningen en smule.

Beskyttelsesniveauet for ammoniak fremgår af følgende tabel:

Naturtyper	Fastsat beskyttelsesniveau
Kategori 1. § 7 stk. 1, nr. 1	Max. totaldeposition afhængig af antal husdyrbrug i nærheden*): 0,2 kg N/ha/år ved > 1 husdyrbrug 0,4 kg N/ha/år ved 1 husdyrbrug 0,7 kg N/ha ved 0 husdyrbrug.
Kategori 2. § 7 stk. 1, nr. 2	Max. totaldeposition på 1,0 kg N/ha pr. år.
Kategori 3. Heder, moser og overdrev, som er beskyttet af naturbeskyttelseslovens § 3, og ammoniakfølsomme skove.	Kommunen vurderer konkret, om der skal fastsættes vilkår om max. merdeposition, og hvad det nødvendige krav til max. deposition skal være. Kravet må dog ikke være under en max. merdeposition på 1,0 kg N/ha pr. år.
* Antallet af husdyrbrug ud over det ansøgte opgøres på følgende måde (kumulationsmodel): antal husdyrbrug over 15 DE indenfor 200 meter + antal husdyrbrug over 45 DE indenfor 200-300 meter + antal husdyrbrug over 75 DE indenfor 300-500 meter + antal husdyrbrug over 150 DE indenfor 500-1000 meter + antal husdyrbrug over 500 DE, som påvirker med over 0,3 kg N/ha udover de 1000 meter.	

Kategori 1-natur

Nærmeste kategori 1-natur er en forekomst af naturtype 9130, Bøgeskov på muld, i habitatområde Kaløskovene og Kalø Vig, der ligger 2250 m syd for anlægget. IT-ansøgningssystemet beregner en totaldeposition på 0,0 kgN/år på naturområdet. Beskyttelsesniveauet er dermed overholdt.

Kategori 2-natur

Nærmeste kategori 2-område ligger 2 km nord for anlægget. Kommunen har via ansøgningssystemet beregnet merdepositionen på 0,0 kg N/ha/år på området. Beskyttelsesniveauet er dermed overholdt.

Kategori 3-natur samt øvrig § 3 natur

Der er beregnet deposition på samme §3-områder nordøst for anlægget, som i miljøgodkendelsens bilag 8. Det nærmeste ammoniakfølsomme område er en eng, der ligger 200 meter nordøst for anlægget. Ændringen i dette tillæg medfører en merbelastning på natur området (i forhold til FØR miljøgodkendelsen i 2014 blev udstedt) på 1 kg. Dette er 0,3 kgN mere, end ansøgt i miljøgodkendelsen i 2014. På mosen og overdrevet (jf bilag 8 i miljøgodkendelsen) sker der en årlig merdeposition på 0,1 kgN og en totaldeposition på 0,3 kgN/år. Beskyttelsesniveauet vurderes overholdt. Herudover er der beregnet deposition på en lille mose der ligger 825 m vest-sydvest for anlægget. Merdepositionen herpå er ligeledes 0,1 kg N/ha/år.

Staldanlæg i relation til Bilag IV-arter

Der er ingen registrerede bestande af eller potentielle levesteder for ammoniakfølsomme Bilag IV-arter i nærheden af staldanlægget.

Rødlistede, fredede eller ammoniakfølsomme arter

Der er ingen viden eller formodning om forekomst af rødlistede, fredede eller ammoniakfølsomme arter i nærheden af bedriften indenfor den afstand, der vurderes at blive ammoniakbelastet eller på anden måde påvirket af driften.

Konklusion – anlægget

Det er kommunens samlede vurdering, at den ansøgte drift er forenelig med habitatdirektivforpligtelsen, husdyrgodkendelsesbekendtgørelsen og beskyttelsen af truede arter.

Vilkår til anlæggets ammoniakpåvirkning af beskyttet natur:

Ingen vilkår.

SYDDJURS KOMMUNES SAMLEDE VURDERING

Syddjurs Kommune vurderer sammenfattende på baggrund af den miljøtekniske redegørelse og vurdering, at husdyrbruget har truffet de nødvendige foranstaltninger til forebyggelse og begrænsning af forureningen fra husdyrbruget ved anvendelse af den bedste tænkelige teknik, når husdyrbruget indrettes og drives som beskrevet i ansøgning om godkendelse og efterlever vilkårene i nærværende miljøgodkendelse. Samtidig vurderes det, at husdyrbruget kan drives på stedet uden væsentlige gener for omgivelserne og i overensstemmelse med habitatforpligtelsen.

HØRING

Udkastet til dette tillæg har været i høring hos sagens parter (bilag 1). Høringen er foretaget inden for en beregnet konsekvensradius.

Alle beboere inden for en lugtkonsekvensradius er blevet hørt. Lugtkonsekvensradius er beregnet i henhold til Natur- og Miljøklagenævnsafgørelse NMK-131-00200 (25. aug. 2014) som $1,6 \times LE^{0,6}$, hvor $LE = OU/0,84$. IT-ansøgningssystemet angiver, at den faktiske lugt fra den samlede produktion er 23.401 OU ved vinteropstaldningen, og 45.500 OU ved fri opstaldning. Syddjurs Kommune har ud fra ovenstående formel beregnet lugtkonsekvensradier således:

Fri opstaldning: $1,6 \times (45.500/0,84)^{0,6} = 1108$ meter. Alle beboere inden for 1108 m fra lugtcentrum er derfor blevet hørt.

Vinteropstaldning: $1,6 \times (23.401/0,84)^{0,6} = 743$ meter. Alle beboere inden for 743 m fra lugtcentrum ligger samtidig indenfor ovenstående radius (se figur herunder).

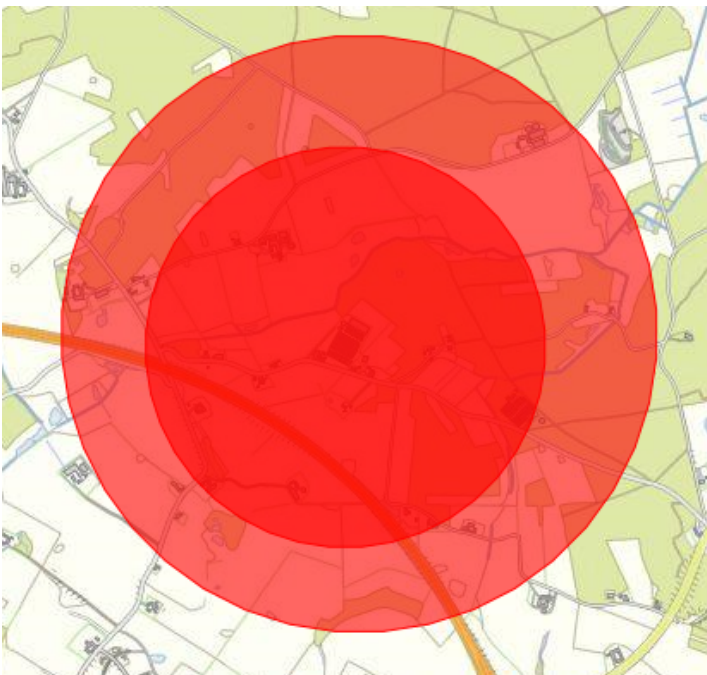

I høringsperioden modtog Syddjurs Kommune et høringssvar. Et uddrag af bekymringspunkterne samt kommunens bemærkninger hertil fremgår herunder. Det fulde høringssvar kan ses på sagen (sag 16/1863) der kan tilgås i Åben Indsigt via kommunens hjemmeside.

Indsigelse vedr. lugt:

Af indsigelsen fremgår det, at det er opfattelsen, at vurdering af lugtgener fra ejendommen er baseret på den pågældende sagsbehandlers opfattelse af lugt.

Kommunens svar:

Lugtgeneafstande er fastsat ud fra loven, og må/kan/skal ikke vurderes af den enkelte sagsbehandler. Såfremt lovens krav (lugtgeneafstande) er overholdt, har ansøger derimod et retskrav på at få lov til at udføre det ansøgte. Lovens krav til lugtgener er overholdt for det ansøgte projekt.

Indsigelse vedr. møddingsplads

"Den lovbefalet møddingsplads er ikke opført på ejendommen"

Kommunens svar:

Der er med miljøgodkendelsen givet tilladelse til at opføre en møddingsplads. Opførelsen er ikke et krav. Der er 3 års udnyttelsesfrist på tilladelsen, dvs. opførelsen af møddingspladsen kan iværksættes frem til februar 2017. Det er til enhver tid tilladt for ansøger at opbevare den faste strøelse i gyllebeholderen eller på en anden ejendom.

Indsigelse vedr. ammoniak

"Der er ikke lavet nye beregninger på de mere ansøgte 1800 minktæver til opstaldning fra december og til april udover de i forvejen 6500 minktæver. (Det er stadigvæk en beregning på ammoniakemissionen fra den første godkendelse der gælder, trods der bliver opstaldet 1800 minktæver ekstra.)

Dette vil give mere ammoniak udslip, gyllemængde, lugt og transporter end oplyst i miljøgodkendelsen

Der er ikke forlangt en ny miljø- godkendelse fra kommunens side trods ikke godkendte minhaller som ikke er omhandlet i den første miljøgodkendelsen."

Kommunens svar (der tillige er tilføjet i afgørelsesteksten):

Ammoniakberegningen i miljøgodkendelsen er baseret på, at der ved den højeste belastning er 6500 tæver på ejendommen plus deres hvalpe dvs. i alt $6500 \text{ tæver} + 6500 \times 5,5 \text{ hvalpe} = 42.250 \text{ mink}$ på ejendommen. I vintermånederne er der ingen hvalpe på farmen, dvs. der vil i disse måneder være 6500 tæver plus de 1800 tæver = i alt 8300 mink på farmen – altså betydeligt færre mink end worst case situationen om sommeren. Endvidere er ammoniakfordampningen lavere i vintermånederne end i sommermånederne. Det er derfor vurderet, at ammoniakfordampningen fra 8300 mink om vinteren, er lavere end ammoniakfordampningen fra de 42.250 mink i hvalpesæsonen.

For så vidt angår opbevaring/behandling af husdyrgødning, er der fremsendt en ny beregning af opbevaringskapaciteten på ejendommen, der dokumenterer, at der fortsat er tilstrækkelig opbevaringskapacitet.

Der vil som følge af vinteropstaldningen være 8 transporter ud over de 480, der er angivet i miljøgodkendelsen. Dette vurderes ikke at være en væsentlig ændring.

Det er i tillæg 2 beregnet, at de lovbestemte lugtgeneafstande fortsat er overholdt, når der opstaldes yderligere 1800 tæver på farmen.

Der er ingen haller, der ikke er godkendte, idet alle minkhaller blev miljøgodkendt i tillæg 1 til miljøgodkendelsen.

KLAGEVEJLEDNING

Godkendelsen er truffet i henhold til Lov nr. 1572 af 20/12/2006 om miljøgodkendelse af husdyrbrug (med senere ændringer) og kan i medfør af § 76 påklages til Natur- og Miljøklagenævnet.

Godkendelsen er offentliggjort på Syddjurs Kommunes høringsportal den 18. 4.2016. Afgørelsen, der alene vedrører forholdene i henhold til husdyrgodkendelsesloven, kan påklages til Natur- og Miljøklagenævnet indenfor 4 uger efter afgørelsens offentliggørelse, dvs. senest den 17.5.2016.

En eventuel klage over denne afgørelse har ikke opsættende virkning, medmindre Natur- og Miljøklagenævnet bestemmer andet, jf. § 81 stk. 1 i husdyrgodkendelsesloven. Natur- og Miljøklagenævnet kan ved sin behandling stadfæste, ændre eller ophæve godkendelsen.

En eventuel klage skal indgives via Klageportalen, som kan findes via et link på Natur- og Miljøklagenævnets hjemmeside, www.nmkn.dk eller direkte på www.borger.dk eller www.virk.dk. På www.borger.dk eller www.virk.dk, skal der logges på, typisk med NEM-ID. Klagen sendes gennem Klageportalen til Syddjurs Kommune. En klage er indgivet, når den er tilgængelig for kommunen i Klageportalen.

Det er en betingelse for Natur- og Miljøklagenævnets behandling af Deres klage, at der indbetales et gebyr til Natur- og Miljøklagenævnet. Klagegebyret er fastsat til 500 kr. som indbetales med betalingskort i Klageportalen.

Gebyret tilbagebetales, hvis

- 1) Klagesagen fører til, at den påklagede afgørelse ændres eller ophæves,
- 2) Klageren får helt eller delvis medhold i sagen, eller
- 3) Klagen afvises som følge af overskredet klagefrist, manglende klageberettigelse eller fordi klagen ikke er omfattet af Natur- og Miljøklagenævnets kompetence.

Det bemærkes, at hvis den eneste ændring af den påklagede afgørelse er forlængelse af frist for efterkommelse af afgørelsen som følge af den tid, der er medgået til at behandle sagen i klagenævnet, tilbagebetales gebyret dog ikke.

Natur- og Miljøklagenævnet skal som udgangspunkt afvise en klage, der kommer uden om Klageportalen, hvis der ikke er særlige grunde til det. Hvis du ønsker at blive fritaget for at bruge Klageportalen, skal du sende en begrundet anmodning til Syddjurs Kommune. Vi videresender herefter anmodningen til Natur- og Miljøklagenævnet, som træffer afgørelse om, hvorvidt din anmodning kan imødekommes. Nærmere vejledning omkring brug af Klageportalen findes på Natur- og Miljøklagenævnets hjemmeside, www.nmkn.dk samt på www.borger.dk og www.virk.dk.

Klageberettiget er ansøger og enhver, der har en individuel, væsentlig interesse i sagen dvs. naboer og klageberettigede personer, organisationer og myndigheder i forskelligt omfang. Såfremt afgørelsen påklages, vil dette blive meddelt ansøger.

Denne afgørelse kan endvidere indbringes for domstolene, jf. husdyrgodkendelseslovens § 90. En eventuel sag skal være anlagt inden 6 måneder efter annonceringen.

Følgende er underrettet om afgørelsen:

- Sagens parter (jf. Bilag 1)
- Danmarks Naturfredningsforening, Masnedsøgade 20, 2100 Kbh. Ø, dnsyddjurs-sager@DN.dk
- Miljø- og Fødevareministeriet, Departementets Serviceenhed, Slotsholmsgade 12, 1216 København K, mfvm@mfvm.dk
- Det Økologiske råd, Blegdamsvej 4b, 2200 Kbh. N, husdyr@ecocouncil.dk
- Sundhedsstyrelsen, Embedslægeinstitutionen Nord, Langelandsvej 8, 8940 Randers SV, senord@sst.dk
- Danmarks Sportsfiskeriforbund, post@sportsfiskerforbundet.dk
- Dansk Ornitologisk Forening, natur@dof.dk
- Dansk Ornitologisk Forening, lokalgruppe Syddjurs v. Joy Klein, Kirkevænget 2, 8410 Rønde, syddjurs@dof.dk

Godkendelsen kan endvidere ses på Syddjurs Kommunes hjemmeside www.syddjurs.dk.

LOVGRUNDLAG

- Husdyrgodkendelsesloven: Lov om miljøgodkendelse mv. af husdyrbrug (lov. nr. 1572 af 20.12.2006) med senere ændringer.
- Husdyrgodkendelsesbekendtgørelsen: Bekendtgørelse om tilladelse og godkendelse mv. af husdyrbrug (bek. nr. 44. af 11.11.2016) med senere ændringer.
- Husdyrgødningsbekendtgørelsen: Bekendtgørelse om erhvervsmæssigt dyrehold, husdyrgødning, ensilage mv. (bek. nr. 1318 af d. 26.11.2015) med senere ændringer.
- Pelsdyrbekendtgørelsen: Bekendtgørelse om pelsdyrfarme m.v. (bek. nr. 1428 af 13/12/2006) med senere ændringer.
- Miljøstyrelsens digitale Wiki-vejledning (Miljøstyrelsens vejledning om miljøgodkendelse af husdyrbrug) på www.mst.dk.
- Naturbeskyttelsesloven: Lov om naturbeskyttelse (lovbek. nr. 951 af 3.07.2013) med senere ændringer.
- Habitatbekendtgørelsen: Bekendtgørelse om udpegning og administration af internationale naturbeskyttelsesområder samt beskyttelse af visse arter (bek. nr. 408 af 01/05/2007) med senere ændringer.
- Bekendtgørelse om forebyggelse og bekæmpelse af rotter, nr. 696 af 26.06.2012.
- Kommuneplan for Syddjurs Kommune.

Sagens parter og høringsberettigede

Bilag 1

Virksomheden:

Kristian Krog, Trekronervej 18, 8410 Rønede

Naboer (inden for konsekvensradius (1108 m))

(Trekronervej 16 ejes af ansøger og er derfor ikke blevet hørt)

Alun David Clark og Birgitte F. Larsen, Hogvej 1, 8410 Rønede

Christina Ø. Jensen og Martin S. Jeppesen, Hogvej 2, 8410 Rønede

Else Marie Bro Anthonsen, Hogvej 3, 8410 Rønede

Arrild Hog Antonsen, Hogvej 4, 8410 Rønede

Henning Drejer Dybro, Hogvej 5, 8410 Rønede

Bo og Hanne Granholm, Trekronervej 8, 8410 Rønede

Birgitte Naabye og Henrik Skriver, Trekronervej 10, 8410 Rønede

Gunnar Mortensen, Trekronervej 11, 8410 Rønede

Boet efter Holger Adamsen v/Inger Annelise Adamsen, Trekronervej 13, 8410 Rønede

Mogens Kromann, Trekronervej 12, 8410 Rønede

Flemming Andersen, Trekronervej 14, 8410 Rønede

Gunnar B. og Tove L. Jensen, Trekronervej 20, 8410 Rønede

Ulla Birgit Drægert Jensen og Kaj Norman Nielsen, Trekronervej 22, 8410 Rønede

Rene Ravnholt Jensen og Annette B. Jensen, Hvidtvedgårdsvej 1, 8410 Rønede

Henning Sørensen, Nørreskovvej 2, 8410 Rønede

Andreas og Irene Kaysen, Nørreskovvej 3, 8410 Rønede

Birthe N. Buch og Flemming F. Buch, Nørreskovvej 4, 8410 Rønede

Kirsten B. og Per Baggers, Smouenvej 16, 8410 Rønede

Bettina Elisa S. Nielsen og Heinz Stubbe Rasmussen, Smouenvej 17, 8410 Rønede

Helen Rübner-Petersen, Smouenvej 18, 8410 Rønede

Jørgen Aakjær Holst, Smouenvej 19, 8410 Rønede

Tinna Petersen, Smouenvej 22, 8410 Rønede

Gunnar Holst Petersen, Thorsgade 47, 8410 Rønede, Vedr. Smouenvej 20

Ejere af aftalearealer og/eller ejere af lejede gyllebeholdere

Er ikke hørt, da de vurderes ikke at have en væsentlig individuel interesse i ændringen af opstaldningen, og da der ingen ændringer sker i forhold til gyllemængde. Der er aftale med Biogasanlæg jf. miljøgodkendelsens vilkår, samt vilkår om, at al gødning skal afsættes til godkendte aftagere..



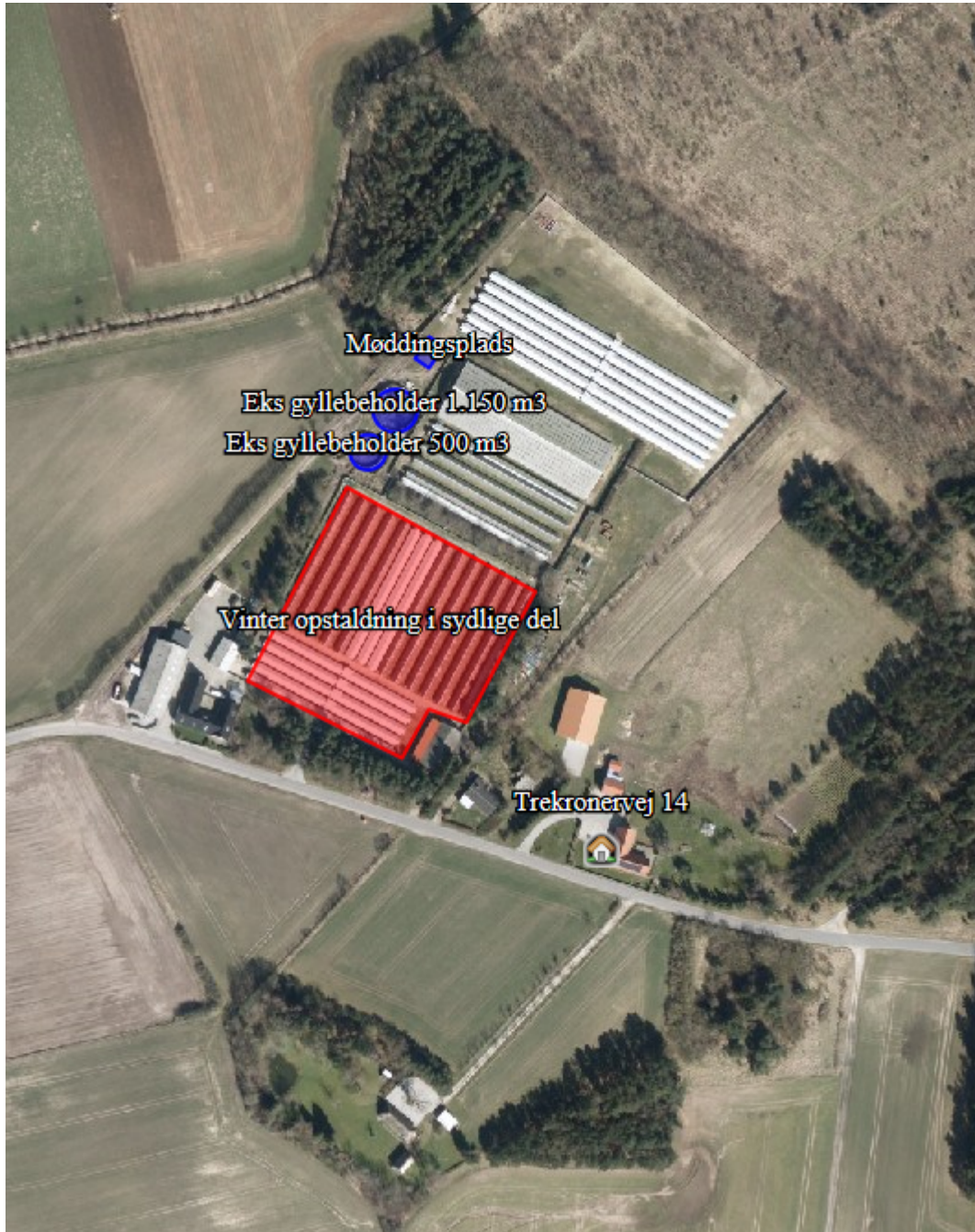

VILKÅR DER MEDDELES MED DETTE TILLÆG*Generelle vilkår*

1. Tillægget omfatter samtlige landbrugsmæssige aktiviteter på virksomheden Trekronervej 18, 8410 Rønde med CVR nr. 21497304. Til virksomheden er tilknyttet husdyrproduktionen vedrørende CHR nr. 84828.
2. Et eksemplar af nærværende tillæg skal til enhver tid være tilgængeligt på virksomheden. De vilkår, der vedrører driften, skal være kendt af de ansatte, der er beskæftiget med den pågældende del af driften.

Vilkår til husdyrhold og staldanlæg:

3. Minkbruget tillades drevet med en produktion på maksimalt 6500 årstæver svarende til 216,67 DE efter den på godkendelsespunktet gældende husdyrgødningsbekendtgørelse (ved ændringer i dyreenhedsomregningsfaktorer er det antallet af individer, der gælder). Minkene må frit placeres på farmen (se bilag 2).
4. Der gives godkendelse til, at 1800 avlstæver fra ansøgers anden ejendom må opstaldes sammen med ejendommens 6500 avlstæver i de minkhaller der ligger nærmest beboelsen på Trekronervej 18 (se bilag 3) eller frit på farmen i perioden fra pelsning (ca. december) til ca. medio april hvor de parrede tæver skal flyttes tilbage til ejers anden farm.

VILKÅR FRA TILLÆG 1*Vilkår vedr. beliggenhed og planmæssige forhold:*

1. Der må opføres:
 - a. To plankeværkshaller der er ca. 2,2 m brede, ca. 71 m lange og ca. 2,5 m. Hallerne skal placeres som angivet i bilag 2, og skal opføres som beskrevet.
 - b. Tre 2-rk minkhaller til erstatning af to eksisterende 3-rk minkhaller. Hallerne må være ca. 4,5 m brede, ca. 63 m lange og ca. 2,7 m høje.
 - c. Fire stk. 2-rk minkhaller. Disse haller må være ca. 4,5 m brede, ca. 70 m lange og ca. 2,7 m høje.
 - d. En stk. 2-rk minkhal sydligst nær beboelsen (hvortil der skal være min. 15 meter). Denne hal må være ca. 4,5 m bred, ca. 67 m lang og ca. 2,7 m høj.
2. Bygningerne skal opføres i samme stil og farvevalg som de eksisterende haller.

Vilkår til husdyrhold og staldanlæg:

3. Minkbruget tillades fortsat drevet med en produktion på maksimalt 6500 årstæver svarende til 216,67 DE efter den på godkendelsespunktet gældende husdyrgødningsbekendtgørelse (ved ændringer i dyreenhedsomregningsfaktorer er det antallet af individer, der gælder). Minkene skal placeres, som angivet i tabel 1. **UDGÅR MED TILLÆG 2**

Vilkår vedr. staldindretning:

4. Gødningsrenderne i plankeværkshallerne skal være mindst 35 cm.
5. Gødningsrenderne i de fem sydligste haller, samt i de tre ændrede haller midt på farmen, skal være mindst 35 cm.

VILKÅR FRA MILJØGODKENDELSE

Generelle vilkår:

1. Godkendelsen omfatter samtlige landbrugsmæssige aktiviteter på virksomheden Trekronervej 18, 8410 Rønde med CVR nr. 21497304. Til virksomheden er tilknyttet husdyrproduktionen vedrørende CHR nr. 84828.
2. Anlæg og produktion skal placeres, indrettes og drives i overensstemmelse med de oplysninger, der fremgår af ansøgningsmaterialet; skema nummer 52586 version 3 genereret den 13.08.2013, og med de vilkår der fremgår af godkendelsen.
3. Et eksemplar af nærværende afgørelse skal til enhver tid være tilgængeligt på virksomheden. De vilkår, der vedrører driften, skal være kendt af de ansatte, der er beskæftiget med den pågældende del af driften.
4. Der er 3 års udnyttelsesfrist på det ansøgte projekt.

Vilkår vedr. beliggenhed og planmæssige forhold:

5. Der må opføres ti 2-rk minkhaller på maksimalt 130 m samt to 2-rk minkhaller på maksimalt 105 m hhv. 75 m. Hallerne skal placeres som angivet i bilag 2, og skal opføres som beskrevet.
6. Der må opføres en møddingsplads på 12 x 8 meter vest for den eksisterende 6-rækkede minkhal. Den tilladte placering fremgår af bilag 2.
7. Der skal, senest ét år efter byggeret er opført, være etableret det lovpligtige 3-rækkede læhegn omkring de nye dele af farmen (som angivet i bilag 2).

Vilkår til husdyrhold og staldanlæg:

8. Minkbruget tillades drevet med en produktion på maksimalt 6500 årstæver svarende til 191,18 DE efter den på ansøgningstidspunktet gældende husdyrgødningsbekendtgørelse. Ved ændringer i dyreenhedsomregningsfaktorer er det antallet af individer, der gælder.
9. Der skal føres en driftsjournal over dyreholdet, der kan dokumentere dyreholdets størrelse og sammensætning. Driftsjournalen skal indeholde oplysninger og dokumentation for antal indkøbte dyr og evt. salg af levende dyr, antal dyr bortskaffet til destruktions samt antallet af dyr, der er blevet pelset. Driftsjournalen skal fremvises til miljømyndigheden på forlangende og dokumentationen skal gemmes i minimum 5 år.

Vilkår vedr. staldindretning:

10. Gødningsrenderne i de nye haller skal være mindst 37,5 cm. De eksisterende haller kan anvende de eksisterende render på 35 cm, forudsat at pelsdyrvejledningens krav overholdes.
11. Gyllerenderne i alle minkhaller skal tømmes mindst hver 3. eller 4. dag, og 2 gange om ugen, når gyllerenderne er i brug. (I perioder med længerevarende hård frost, kan tømning undlades). Der skal føres logbog med angivelse af dato for tømningerne.

Vilkår vedr. ammoniakemission fra anlæg:

12. Den samlede årlige ammoniakemission fra husdyrbrugets anlæg må ikke overstige 6111 kg kvælstof beregnet i IT-ansøgningssystemet.

13. I alle minkhaller skal der til opsamling af næringsstoffer i den urin, der afsættes uden for gødningsrenderne, altid være rigeligt, tilgængeligt halm ovenpå redekasserne (halm ad libitum). Ud over trådnettet må der ikke være foranstaltninger, der hindrer dyrenes adgang til halmen.
14. Der skal til stadighed være en god standard for rengøring. Hallerne skal kontrolleres og renholdes, så det sikres, at gødning og urin hurtigt fjernes fra gulvet og ledes til gyllerenderne.

Vilkår til fodring:

15. Proteinindholdet i foderet må maksimalt være 31 % af OU i uge 30-47. Ansøger skal dokumentere procentsatsen med en produktionsplan fra foderleverandøren, hvoraf den planlagte mængde protein i procent af den omsættelige energi fremgår.

Vilkår til opbevaring og behandling af husdyrgødning:

16. Beholdere til husdyrgødning skal mindst en gang om året tømmes helt, og der skal ske indvendig og udvendig inspektion (om muligt) med henblik på reparation og vedligeholdelse. Inspektionen og evt. tiltag skal noteres i logbogen.
17. Gylle må først omrøres umiddelbart før udbringning og bortkørsel.
18. Håndtering af gylle skal foregå under opsyn.
19. Inden udpumpning af gylle til gyllebeholderen, skal det sikres, at beholderen kan rumme den udpumpede mængde gylle
20. Den automatiske tømning af gødningsrenderne skal, i videst mulige omfang, indstilles til at ske i almindelig arbejdstid og om natten.
21. Der må ikke monteres pumper på gyllebeholderne.

Vilkår til udbringning af husdyrgødning:

22. Det skal kunne dokumenteres, at al gødning afsættes til arealer som er godkendt til denne modtagelse af kommunen. Der skal, indtil evt. andre arealer er vurderet og accepteret af kommunen, foreligge dokumentation for følgende:
 - a. Husdyrgødning med et indhold på 8203 kgN og 1815 kgP (svarende til 53,3 DE på godkendelsestidspunktet) afsættes til Jørgen Lindved, Nørreskovvej 6, 8410 Rønede.
 - b. Husdyrgødning med et indehold på 6156 kgN og 1362 kgP (svarende til 40 DE på godkendelsestidspunktet) afsættes til I/S Askedal, Rostvedvej 15, 8410 Rønede, der er ved at få udarbejdet en miljøgodkendelse til denne modtagelse. Denne miljøgodkendelse er en forudsætning for nærværende miljøgodkendelse.
 - c. Frem til 2016 afsættes gødning med et indehold på 3847 kgN og 851 kgP (svarende til 25 DE på godkendelsestidspunktet) til Landbrugsselskabet af 1. oktober 2004 (Ryomvej 65) der er ved at få udarbejdet en miljøtilladelse til denne modtagelse. Denne miljøtilladelse er en forudsætning for nærværende miljøgodkendelse.
 - d. Husdyrgødning med et indehold på 7695 kgN og 1703 kgP (svarende til 50 DE på godkendelsestidspunktet) afsættes til Herredsvej 3, 8410 Rønede, der er ved at få udarbejdet en miljøtilladelse til denne modtagelse. Denne miljøtilladelse er en forudsætning for nærværende miljøgodkendelse.
 - e. Frem til 2016 afsættes husdyrgødning med et indhold på 3523 kgN og 788 kgP (pt. svarende til 22,87 DE) til Bånlev Biogas. Efter 2016 afsættes husdyrgødning med et indhold på op til 13.235 kgN og 2928 kgP (svarende til maksimalt 86 DE på godkendelsestidspunktet) til Bånlev Biogas.
23. Ændringer i afsætningsaftalerne for husdyrgødning jf. vilkår 20 eller erhvervelse af nye aftaler skal forinden meddeles kommunen, og en skriftlig aftale med modtagere skal kunne fremvises ved

kommunalt tilsyn. (Biogasanlæg må dog udskiftes med et andet biogasanlæg uden forudgående anmeldelse til kommunen)

24. Dokumentation i form af overførelsesaftaler (af mindst 1 års varighed) m.v. opbevares i mindst 5 år og forevises på forlangende.

Vilkår til energi- og vandforbrug:

25. Anlæg, der er særligt energiforbrugende, såsom bagskylsanlæg, skal kontrolleres og vedligeholdes, således at de altid kører energimæssigt optimalt. Kontrol og vedligehold noteres i driftjournal.
26. Der skal føres halvårlig kontrol med el-forbrug. Noteres i driftjournal.
27. Der skal føres halvårlig kontrol med vandforbrug. Noteres i driftjournal.
28. Drikkevandssystemet skal drives og vedligeholdes således at unødigt spild undgås.
29. Der skal være asfalt eller beton som underlag til ejendommens dieseltanke, som endvidere ikke må placeres i nærheden af afløb, eller med fare for udløb på bar jord.

Vilkår vedrørende management:

30. Virksomheden skal indrettes og drives, så spild og andet ukontrolleret udslip af forurenende stoffer forhindres eller forebygges, og sådan at skadernes omfang begrænses, hvis der alligevel sker uheld. Der skal således altid være egnet materiale på ejendommen til opsamling af spild.
31. Der skal til enhver tid foreligge dokumentation for, at affald bortskaffes miljømæssigt forsvarligt og efter kommunens regulativer. Virksomhedens medicinaffald, veterinært affald mv. skal opbevares utilgængeligt for uvedkommende. Medicin (lægemidler) må ikke opbevares sammen med levnedsmidler eller foderstoffer.
32. Tankning af diesel skal foregå under opsyn.

Vilkår vedr. driftsforstyrrelser og uheld

33. Tilsynsmyndigheden skal straks underrettes om driftsforstyrrelser eller uheld, der medfører forurening af omgivelserne eller indebærer en risiko for det. En skriftlig redegørelse for hændelsen skal være tilsynsmyndigheden i hænde senest en uge efter, at den er sket. Det skal fremgå af redegørelsen, hvilke tiltag der vil blive iværksat for at hindre lignende driftsforstyrrelser eller uheld i fremtiden. Underretningspligten fritager ikke virksomheden for at afhjælpe uheld.
34. Der skal udarbejdes en beredskabsplan eller driftsforskrift, som fortæller hvornår og hvordan, der skal reageres ved uheld, som kan medføre konsekvenser for det eksterne miljø. Planen skal indsendes senest 6 måneder efter meddelelsen af denne godkendelse til tilsynsmyndigheden. Beredskabsplanen skal som minimum indeholde:
- Procedurer som beskriver relevante tiltag med henblik på at "stoppe ulykken/uheldet" og begrænse udbredelsen.
 - Oplysninger om hvilke interne/eksterne personer og myndigheder der skal alarmes og hvordan.
 - Kortbilag over bedriften med angivelse af miljøfarlige stoffer, afløbs- og drænsystemer og vandløb mm.
 - Topografisk drænkort, der viser, hvortil overløb, spild og lækage vil løbe gennem afløb og dræn eller langs terrænets naturlige hældninger
 - En opgørelse over materiel, der er tilgængeligt på bedriften, eller som kan skaffes med kort varsel, der kan anvendes i forbindelse med afhjælpning, inddæmning og opsamling af spild/lækage, som kan medføre konsekvenser for det eksterne miljø.

35. Beredskabsplanen revideres/kontrolleres sammen med de ansatte mindst 1 gang årligt, så de er bekendt med indholdet. Den skal være let tilgængelig og synlig for ansatte og øvrige, der færdes på ejendommen. Hvis der ansættes udenlandsk arbejdskraft, skal indholdet være kendt af de ansatte). Beredskabsplanens indhold og opbevaringssted skal være kendt af virksomhedens ansatte og udleveres til evt. indsatsleder/miljømyndighed i forbindelse med uheld, forureninger, brand og lignende.
36. Driftsforstyrrelser, som har betydning for det ydre miljø skal fremgå af driftsjournalen med tidspunkt mm for eventuelle hændelser.

Vilkår vedr. spildevand fra drift:

37. Der må ikke kunne ske opblanding af regnvand og gødningsstoffer i forbindelse med nedsivningen af regnvand fra minkhallernes tage.

Vilkår til minimering af gener fra anlæg:

38. Virksomheden skal indrettes således, at der ikke opstår væsentlige støv, støj og lysgener for omkringliggende nabobeboelser, bymæssig bebyggelse eller virksomheder. Såfremt tilsynsmyndigheden vurderer, at bedriften giver anledning til flere støj-, støv- eller lysgener for omboende end forventet, skal virksomheden lade udarbejde en handlingsplan, som godkendes af kommunen, og derefter gennemføre denne. Samtlige udgifter i forbindelse med ovennævnte afholdes af virksomheden.
39. Der skal til stadighed tilstræbes vedligeholdelse, renholdelse og ryddelighed på virksomhedens indendørs og udendørs arealer, således at der ikke opstår risiko for tilhold af skadedyr. Herunder skal foder opbevares, så der ikke opstår risiko for tilhold af skadedyr.
40. Der skal foretages effektiv flue- og rottebekæmpelse som minimum i overensstemmelse med de nyeste retningslinjer fra Skadedyrlaboratoriet, Aarhus Universitet. Der skal føres logbog med angivelse af tidspunkter og forbrug af midler til fluebekæmpelse. Bekæmpelse skal desuden foretages på Syddjurs Kommunes forlangende.
41. Landbrugsdriften på ejendommen må ikke give anledning til lugtgener, som af Syddjurs Kommune vurderes til at være væsentlige, uden for ejendommens areal. Såfremt tilsynsmyndigheden vurderer, at driften giver anledning til flere lugtgener for omboende end forventet, skal virksomheden lade udarbejde en handlingsplan for nedbringelse af generne, som godkendes af kommunen, og derefter gennemføre denne. Samtlige udgifter i forbindelse med ovennævnte afholdes af virksomheden. Staldbelægningen må på intet tidspunkt medføre en lugtemission, der giver lugtgeneafstand for henholdsvis byzone, samlet bebyggelse og enkelt bolig som angivet i miljøgodkendelsens tabel 1.
42. Den eksterne støjbelastning fra landbrugsdriften på ejendommens bygningsparcel, herunder fra pelsriet/maskinhuset, må i intet punkt - målt på nærmeste nabobeboelse med tilhørende arealer i tilknytning til boligen - overstige nedenstående værdier. De angivne værdier for støjbelastningen er de ækvivalente, korrigerede lyd niveauer i dB(A).

Periode	Tidsrum	Værdi	Midlingstid
Hverdage	kl. 07.00 -18.00	55 dB(A)	8 timer
Lørdage	kl. 07.00 -14.00	55 dB(A)	7 timer
Lørdage	kl. 14.00 -18.00	45 dB(A)	4 timer
Søn- og helligdage	kl. 07.00 -18.00	45 dB(A)	8 timer
Aften – alle dage	kl. 18.00 -22.00	45 dB(A)	1 time
Nat – alle dage	kl. 22.00 -07.00	40 dB(A)	½ time
Spidsværtdi	Kl. 22-07	55	-

Miljøstyrelsens vejledning nr. 5/1984 "Ekstern støj fra virksomheder" .

Brugen af landbrugsredskaber i marken er undtaget fra støjgrænserne. Målingerne/beregningerne skal foretages på/for de mest støjbelastede områder udenfor virksomhedens grund og under de mest støjbelastede driftsforhold - eller efter anden aftale med miljømyndigheden.

43. Tilsynsmyndigheden kan kræve dokumentation for, at grænseværdierne for støj er overholdt, dog højst 1 gang årligt, medmindre den seneste kontrol viser, at vilkåret herover ikke kan overholdes. Dokumentationen skal sendes til tilsynsmyndigheden sammen med oplysninger om driftsforholdene under målingen/beregningen. Målingerne/beregningerne skal udføres og rapporteres som "Miljømåling – ekstern støj" af en enhed, som er optaget på Miljøstyrelsens liste over godkendte laboratorier. Virksomhedens støj skal dokumenteres ved måling eller efter gældende vejledninger fra Miljøstyrelsen.

Vilkår vedr. transport:

44. Transport skal i videst muligt omfang foregå indenfor normal arbejdstid.

Vilkår vedr. ophør af virksomheden:

45. Ved ophør af driften skal virksomheden træffe de nødvendige foranstaltninger for at imødegå fremtidig forurening af jord og grundvand og bringe stedet tilbage i en miljømæssig tilfredsstillende tilstand. Der skal som minimum udføres følgende:
- Haller, gyllebeholdere, fortanke, rørsystemer, gyllekanaler/kummer mv. skal tømmes og rengøres for husdyrgødning, der bortskaffes efter gældende regler.
 - Stoffer såsom olie, restkemikalier, olieaffald, medicinaffald mv. skal bortskaffes i henhold til det til enhver tid gældende regulativ for Syddjurs Kommune.