

# Miljøgodkendelse af Vejrup Jagtforenings flugtskydningsbane

8. april 2020



**Teknik & Miljø**  
Esbjerg Kommune

**ESBJERG KOMMUNE**

**Industrimiljø**

**Torvegade 74**

**6700 Esbjerg**

Telefon 7616 1616

E-mail [miljo@esbjergkommune.dk](mailto:miljo@esbjergkommune.dk)

Web [www.esbjergkommune.dk](http://www.esbjergkommune.dk)

**Sag nr.: 19/33349**

**Sagsansvarlig: Vibeke Lorentzen**

**Copyright:** Alle kort og luftfoto: copyright DDO ®, ©COWI



Esbjerg  
Kommune

## Miljøgodkendelse til Vejrup Jagtforenings flugtskydningsbane

Vejrup Jagtforening  
Lourupvej 31A  
6690 Gørding

Matrikel nummer: 16f. Lourup By, Gørding  
CVR-nummer: 32410510  
P-nummer: 1015572600  
Listepunkt: Hovedaktivitet: J203

Miljøgodkendelsen omfatter:  
Vilkårsændring af skydetider og ændret støjgrænse ved mest belastet bolig. Endvidere er øvrige vilkår overført fra revurderingsafgørelse af 28. juni 2011.

Annonceres den 8. april 2020 på DMA – Digital Miljøadministration  
[www.dma.mst.dk](http://www.dma.mst.dk)  
Klagefristen udløber den 6. maj 2020  
Søgsmålsfristen udløber den 7. oktober 2020

## **Indholdsfortegnelse:**

1. Indledning	5
2. Afgørelse	5
3. Vilkår	6
4. Lovgrundlag	8
5. Godkendelsens omfang	8
6. Godkendelsens gyldighed	8
7. Udtalelser og høringssvar	9
8. Miljøteknisk redegørelse og vurdering	9
9. Offentliggørelse	15
10. Klagevejledning	16
Bilag:	17



## **1. Indledning**

Esbjerg Kommune, Industrimiljø meddeler hermed Vejrup Jagtforening afgørelse om vilkårsændring vedrørende skydetider og støjpåvirkning i omgivelserne fra flugtskydningsbanen.

Virksomheden er omfattet af miljøbeskyttelseslovens liste over godkendelsespligtig virksomhed i henhold til punkt J 203 i godkendelsesbekendtgørelsen<sup>1</sup>.

Vejrup Jagtskydebane ligger på Lourupvej 31a, dele af matr.nr. 16f. Placeringen fremgår af bilag 1.

Baggrund for vilkårsændringen er, at Vejrup Jagtforening, der anvender flugtskydningsanlægget, har ændret baneindretningen. Den ændrede baneindretning har medført andre skydertider og ændring af støjpåvirkningen.

På grundlag af oplysningerne i afsnit om den miljøtekniske redegørelse har Esbjerg Kommune, Industrimiljø foretaget vilkårsændring af vilkår 10 og 11 der er reguleret af nedenstående afgørelse, der ophæves ved denne afgørelse:

28.6.2011 Revurdering af miljøgodkendelse for Vejrup Jagtskydebane.

Vilkår vedrørende skydetid og støjpåvirkninger er tillagt retsbeskyttelse i en periode på 8 år fra afgørelsens dato. Endvidere er der tilføjet nyt standardvilkår 1 i henhold til bekendtgørelse<sup>2</sup> om standardvilkår, idet dette vilkår er kommet til siden revurderingen i 2011. Vilkåret har ikke retsbeskyttelse men kan påklages. Øvrige vilkår er ikke tillagt retsbeskyttelse men overført fra ovennævnte godkendelse, hvor retsbeskyttelsesperioden er udløbet.

### Miljøgodkendelse

Vilkår vedr. skydetider og støjniveau er fastsat individuelt med udgangspunkt i vejledning nr. 1 fra 1995 – Skydebane udgivet af Miljøstyrelsen.

## **2. Afgørelse**

På grundlag af virksomhedens ansøgning om miljøgodkendelse (bilag 3), tillæg til lejekontrakt af 30. marts 2020 og oplysningerne i afsnit 8 godkender Esbjerg Kommune, Industrimiljø hermed nye skydetider og ændring af støjpåvirkning i omgivelserne.

Miljøgodkendelsen meddeles i henhold til miljøbeskyttelseslovens<sup>3</sup> § 33, stk.1 og § 41a, stk.1.

---

<sup>1</sup> Bek. nr. 1534 af 9. december 2019 om godkendelse af listevirksomhed.

<sup>2</sup> Bek. nr. 1537 af 9. december 2019 om standardvilkår i godkendelse af listevirksomhed

<sup>3</sup> Lbk. nr. 1218 af 25. november 2019 om miljøbeskyttelse, med senere ændringer

### 3. Vilkår

Afgørelsen meddeles efter miljøbeskyttelseslovens § 33 stk.1 og § 41a stk. 1 med forudsætninger og vilkår for anlæg, drift og kontrol, som angivet i det følgende:

- Vilkår mærket med "A" er meddelt efter miljøbeskyttelseslovens **§ 33, stk. 1**. Disse vilkår tillægges 8 års retsbeskyttelse og kan påklages.
- Vilkår mærket med "B" er videreført fra tidligere meddelt afgørelse, hvor retsbeskyttelsen er udløbet. Disse vilkår tillægges ikke ny retsbeskyttelse, og vilkårene kan ikke påklages. Der kan være foretaget redaktionelle ændringer og sammenskrivninger fra den oprindelige ordlyd.
- Vilkår mærket med "C" er meddelt efter miljøbeskyttelseslovens **§ 41a, stk. 1**. Disse vilkår tillægges ikke ny retsbeskyttelse og kan påklages.

#### Generelt

1. (C) Ved driftsophør skal virksomheden forinden orientere tilsynsmyndigheden herom og der træffes de nødvendige foranstaltninger for at undgå forureningsfare og for at efterlade stedet i tilfredsstillende tilstand.
2. (B) Et eksemplar af godkendelsen skal være tilgængeligt på skyde baneanlægget.
3. (B) Baneanlægget, herunder støjdæmpende foranstaltninger, skal til enhver tid være indrettet, således som det er forudsat i de støjberegninger, der er lagt til grund for godkendelsen. Tilsynsmyndigheden kan forlange landinspektørattest til dokumentation af, at forudsætningerne er opfyldt, dog højst hvert andet år.

#### Indretning og drift

4. (B) Primære nedfaldsområder for lerduer indrettes således, at mest muligt af affaldet kan opsamles.
5. (B) Primære nedfaldsområder er skitseret på bilag 4.
6. (B) Kastemaskiner skal opstilles, så nedslag af lerduer kun sker på det til skydebanen hørende udyrkede areal samt hovedsagelig inden for det primære nedfaldsområde. Arealet må ikke anvendes til dyrkning.
7. (B) Skydebanen skal ved ophør af anvendelse til skydebane foranledige, at primære nedfaldsområder på flugtskydningsområde undersøges for jordforurening med henholdsvis bly og organiske stoffer.

## Skydetider

8. (B) Den ansvarlige for anlægget skal, inden sæsonen starter, lokalt informere offentligheden og tilsynsmyndigheden om, på hvilke ugedage og tidspunkter der i løbet af sæsonen er planlagt skydning.
9. (B) Ændringer i sæsonplanen skal meddeles tilsynsmyndigheden senest 4 uger forud for ændringen og offentliggøres for de omboende senest 14 dage forud for ændringen.
10. (C) Når støjskærmene er opført som forudsat i støjberegningen gælder følgende skydetider:

Skydebanen har åben i perioden fra 1. marts til 30. september

	<b>Marts</b>	<b>27. marts til 30. juni</b>	<b>1. April til 30. september</b>
Tirsdage		Kl. 17.00 - 21.30	
Torsdage			Kl. 17.00 - 21.30
Lørdage	Kl. 13.00 -16.00		
Lørdage*			Kl. 10.00 - 16.00

Tabel 1 Skydetider

\*I perioden fra 1. april til 30. september må der skydes på 10 lørdage.

I forbindelse med afholdes af stævne må der på 1 af de 10 lørdage skydes i tidsrummet fra kl. 9.00-20.00 – der skydes ikke på søndage.

11. (C) Virksomheden skal overholde støjgrænsen på 66 dB(A)<sub>I</sub> ved mest støjbelastede bolig M12. Placering fremgår af bilag 5.

## Affald

12. (B) Patronhylstre skal opsamles efter hver skydning.
13. (B) Lerdueskår, ikke anskudte lerduer, haglskåle og plastforladninger fjernes jævnlige fra primære nedfaldsområder, og mindst 2 gange årligt.
14. (B) Interne affaldslagre af lerduemateriale og patronhylstre må kun ske på arealer med tætte belægninger. Lagrene af lerduerester må ikke give anledning til støvgener. Lagrene skal tømmes mindst 1 gang årligt.

## Driftsjournal

15. (B) For flugtskydningsbaner skal følgende registreres i en driftsjournal:
  - a. dato for rengøring af primære nedfaldsarealer,
  - b. dato for tømning af midlertidige lagre af lerduerester,
  - c. mængde opsamlet og bortskaffet lerduemateriale,

- d. antal anvendte lerduer,
- e. hvilke typer af lerduer, der anvendes på skydebanen, samt indhold af eventuelle forurenende stoffer,
- f. anvendte våbentyper eller våbenklasse.

#### **4. Lovgrundlag**

Skydebaner er omfattet af miljøbeskyttelseslovens liste over godkendelsespligtig virksomhed i henhold til punkt J203 i godkendelsesbekendtgørelsen.

I bilag 5 i godkendelsesbekendtgørelsen er listet en række brancher, som er omfattet af særlige standardvilkår. Skydebaner er omfattet af dette under afsnit 16. Bilaget opstiller standardkrav for godkendelsesvilkår, som fastsættes ved godkendelse af nye skydebaner og ved revurdering af eksisterende skydebaner.

Nærværende afgørelse vedrører vilkårsændring af vilkår 10 og 11 samt meddelelse af standardvilkår 1. Øvrige standardvilkår er indarbejdet i revurderingsafgørelsen fra 28. juni 2011, som bortfalder ved meddelelse af nærværende afgørelse dog således at alle øvrige vilkår er overført til nærværende afgørelse. Se bilag 8 for sammenstilling af vilkår.

Afgørelsen meddeles med hjemmel i miljøbeskyttelseslovens § 33 stk. 1 samt miljøbeskyttelseslovens § 41a, stk. 1.

Afgørelsen bortfalder, hvis forudsætninger angivet i miljøteknisk redegørelse ikke er opfyldt. I henhold til miljøbeskyttelsesloven § 78a bortfalder godkendelsen ligeledes, hvis den ikke har været udnyttet i 3 på hinanden følgende år.

Esbjerg Kommune er godkendelses- og tilsynsmyndighed.

#### **5. Godkendelsens omfang**

Godkendelsen omfatter vilkårsændring af vilkår 10 og 11, meddelelse af nyt standardvilkår (revurdering) samt overførsel af øvrige vilkår fra afgørelse vedrørende revurdering af miljøgodkendelse for Vejrup Jagtskydebane af 28. juni 2011.

Som forudsætning for godkendelsen gælder de oplysninger der fremgår af ansøgningsmaterialet, samt oplysninger, som herudover er tilgået miljømyndigheden i forbindelse med ansøgningen.

#### **6. Godkendelsens gyldighed**

Godkendelsen bortfalder, hvis den ikke udnyttes indenfor 2 år efter den er meddelt jf. godkendelsesbekendtgørelsens<sup>4</sup> § 32 eller hvis den ikke har været udnyttet i 3 på hinanden følgende år jf. Miljøbeskyttelseslovens § 78a.

---

<sup>4</sup> Bek. nr. 1534 af 9. december 2019 om godkendelse af listevirksomhed

## 7. Udtalelser og hørings svar

Afgørelsen med ændrede vilkår er den 4. marts 2020 sendt i høring overfor virksomheden i form af at udkast til afgørelsen. Virksomheden har med mail af 16. marts 2020 meddelt, at de ikke har bemærkninger til udkastet.

Der er fra ejeren af arealet fremkommet bemærkninger til høringsudkastet vedrørende skydetider, som ikke er i overensstemmelse med den lejekontrakt der foreligger. Endvidere bemærker ejeren fejl i postnumre ved enkelte referencepunkter.

Esbjerg Kommunes bemærkninger til de fremsendte kommentar:

Ændret baneindretning har medført andre skydetider – den nye baneændring medfører nye skydetider i henhold til revurderingsafgørelse af 28.6.11.

Ejeren af arealet bemærker, at der er indgået en lejeaftale med skydetider og mener, at det er disse, der skal fremgå af afgørelsen.

Efterfølgende er der indgået tillægsaftale mellem ejeren af arealet og Vejrup Jagtforening. Tillægget er underskrevet af begge parter den 30. marts 2020. I tillægget er skydetiderne beskrevet mere detaljeret. Skydetiderne er indarbejdet i vilkår 10.

Referencepunkter – forkerte adresser/postnumre i beregningen fra Danmarks Jægerforbund. I beregningen er anført forkerte postnumre men på bilag 8 i støjberegningen er de enkelte referencepunkter angivet på kort. Esbjerg Kommune kan ikke ændre i dokumentet fra Danmarks Jægerforbund men finder at bilag 8 angiver en præcis placering af de enkelte referencepunkter.

Indkomne bemærkninger har medført væsentlige ændringer i vilkår 10, hvorfor afgørelsen har været sendt i høring på ny. Høringsperioden er forkortet til 1 uge, da den samlede afgørelse tidligere har været sendt i høring. Nyt høringsudkast er sendt i høring 31. marts 2020.

Der er ikke indkommet bemærkninger til høringsudkast af 31. marts 2020.

Samtidig er der foretaget en partshøring i henhold til forvaltningslovens § 19.

Esbjerg Kommune har vurderet, at der ikke forekommer andre parter i sagen end virksomheden og ejeren af arealet, som i henhold til forvaltningslovens § 19 har en væsentlig individuel interesse i sagens udfald.

## 8. Miljøteknisk redegørelse og vurdering

### Ejer og ansvarsforhold

Arealerne hvorpå flugtskydningsbanen er anlagt ejes af:

Hanne og Niels Aage Førriisdahl  
Lourupvej 31  
6690 Gørding

Den ansvarlige for virksomhedens drift er jagtforeningens formand.

## Etablering og beliggenhed

### Planforhold

#### Kommuneplan

Virksomheden er i gældende kommuneplan - Kommuneplan 2018-2030 for Esbjerg Kommune – beliggende i enkeltområde 23-020-390. Områdets anvendelse er fastlagt som landbrugsområde med mulighed for etablering af skydebane og beslægtede aktiviteter. Der er fastsat skydebane-støjisolinie på 70/55 dB(A)<sub>L</sub>.

#### Lokalplan

Området er ikke omfattet af en lokalplan.

#### Zonetilladelse

Der er 17. august 2009 givet landzonetilladelse til opsætning af klubhus. Endvidere er der 27. april 2011 givet landzonetilladelse til opsætning af støjskærme ved standpladserne. Senest er der givet landzonetilladelse til ombygning af skydebanen den 2. januar 2020.

#### VVM

Virksomheden er ikke omfattet af VVM-bekendtgørelsen<sup>5</sup>.

#### Spildevandsplan

Virksomheden er beliggende i Gørding. Klubhuset er meddelt tilladelse 11. september 2009 til etablering af nedsivningsanlæg for husspildevand. Tag- og overfladevand ledes til faskiner. Husspildevand ledes til bundfældningstank, hvorefter spildevandet ledes/pumpes til nedsivningsanlægget. Bundfældningstanken tømmes jf. Esbjerg Kommunes regulativ herfor.

#### Internationale naturbeskyttelsesområder

##### **Natura 2000-områder**

I henhold til § 7, stk. 1 i habitatbekendtgørelsen<sup>6</sup> skal der foretages en vurdering af, om projektet i sig selv, eller i forbindelse med andre planer og projekter, kan påvirke et Natura 2000-område væsentligt.

---

<sup>5</sup> Bek. nr. 1225 af 25. oktober 2018 om lom om miljøvurdering af planer og programmer og af konkrete projekter

<sup>6</sup> Bek. nr. 1595 af 6. december 2018 om udpegning og administration af internationale naturbeskyttelsesområder samt beskyttelse af visse arter



Nærmeste Natura 2000-områder er:	Afstand
- Ramsarområde R27 Vadehavet	14 km
- Habitatområde H79 Sneum Å og Holsted Ådal	1,1 km

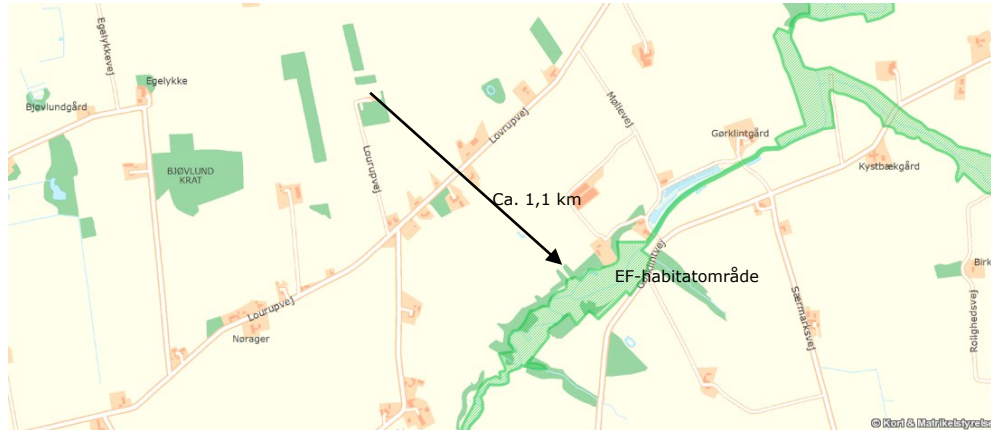

### Industrimiljøsvurdering

Skydebanen er placeret i et område, hvor der er drikkevandsinteresse.

Industrimiljø har vurderet, at dette projekt ikke vil påvirke nogen af ovennævnte områder væsentlig, og at der derfor ikke skal foretages en nærmere konsekvensvurdering af projektets virkninger på Natura 2000-områder under hensyn til bevaringsmålsætningen for de pågældende områder.

### **Artsbeskyttelse – bilag IV-arter**

I henhold til § 10 stk. 1 i habitatbekendtgørelsen skal der foretages en vurdering af projektet iht. habitatdirektivets bilag IV-arter (artsbeskyttelse).

På habitatdirektivets bilag IV er nævnt en lang række arter, som kræver en særlig beskyttelse. En fortegnelse over de i Danmark hjemmehørende arter findes i habitatbekendtgørelsens bilag 11. Listen omfatter både planter og dyr, og beskyttelsen gælder både for arternes yngle- og rasteområder. I Esbjerg Kommune er der kendskab til forekomst af følgende Bilag IV-arter: Birkemus, snæbel, løgfrø, spidssnudet frø, strandtudse, markfirben, odder, småflagermus og grøn mosaikguldsmed. Nærmeste forekomst af bilag IV-art er vandsalamander 2784 meter syd for flugtskydningsbanen.

Samlet set vurderes det, at det ansøgte ikke vil beskadige eller ødelægge yngle- eller rasteområder i det naturlige udbredelsesområde for de dyrearter, der er optaget i habitatdirektivets bilag IV, litra a) eller ødelægge de plantearter, som er optaget i habitatdirektivets bilag IV, litra b) i alle livsstadier.

Esbjerg Kommune vurderer derfor, at der ikke skal foretages en konsekvensvurdering af projektets påvirkning af Natura 2000-områder og beskyttede arter.

## Indretning og drift

Der er anlagt en jagtskydebane med 4 standpladser, se bilag 2 og 7. Der skydes i 4 forskellige retninger. Der skydes til bevægelige mål, lerduer, som kastes fra kastemaskiner, der er anlagt i mindre maskinhuse. Der skydes i flg. retninger:

Primære skudretninger for standpladserne er anført i nedenstående tabel.

	<b>J1 Bagdue</b>	<b>J1 - Sporting</b>	<b>J2 Venstre sidedue</b>	<b>J3 Højre sidedue</b>	<b>J4 Spidsdue</b>
<b>Middel- skudretning</b>	340	355	358	19	347

Tabel 2 Skyderetninger

Der kan skydes fra alle standpladser samtidig.

Skydebanen anvendes overvejende til træning for jægere. Der afholdes jagtrelateret træning, øvelser og sikkerhedskonkurrencer for jagttegnsaspiranter.

I foråret anvendes arealet til hundetræning ca. 10 gange med ca. 25 deltagere. I vinterperioden benyttes arealet af jagthornsblæsere ca. 10-12 gange med ca. 10 deltagere pr. gang.

Skydetiderne i vilkår 10 afspejler den tillægsaftale, der er indgået mellem ejeren af arealet og Vejrup Jagtforening.

Der er adgang til skydebanen fra den asfalterede Lourupvej via en mindre grusvej til skydebaneanlægget. Vejen er privat ejet og jagtforeningen er via skriftlig aftale forpligtiget til at vedligeholde vejen.

### Industrimiljøets vurderinger

Det ansøgte projekt er en udvidelse i forhold til det i dag godkendte støjniveau på anlægget. Det bør derfor vurderes, om det ansøgte er i overensstemmelse med betragtningerne i Miljøstyrelsens vejledning nr. 1 fra 1995 – Skydebaner.

Vejledningen indeholder retningslinier for støjniveau og tilladt skydetid. Tildelingen af støjniveau og skydetid er i vejledningen skitseret for eksisterende baner, eksisterende skydecentre og for nye baner.

I skrivelse af 3. juni 1998 fra Miljøstyrelsen vedr. skydebaner – opgørelse af aktiviteter, rammegodkendelser og nye støjdata angives, at såfremt det for en eksisterende bane er teknisk og økonomisk muligt at dæmpe støjen, skal denne dæmpning først gennemføres, så støjniveauet svarer til det man vil kræve for en ny skydebane, inden det kan gives tilladelse til udvidelsen af aktiviteten.

Som skitseret i ansøgningsmaterialet samt tillæg til lejeaftale af 30. marts 2020 ligger den ønskede skydetid væsentligt lavere end, hvad der er tilladt i henhold til vejledningen (ny skydebane) ved en belastning på maksimalt 66 dB (A)<sub>I</sub> ved referencepunkt M12. M12 er i dag en tom grund men ved en evt. bebyggelse vil jagtforeningen kunne overholde 66 dB (A)<sub>I</sub> ved bebyggelsen, hvilket er beregnet som værende det mest belastede

referencepunkt med flugtskydningsanlægget nuværende indretning. Støjniveauet på 66 dB (A)<sub>i</sub> er derfor det støjniveau, som sætter rammerne for, hvilke skydetider der kan tillades. Da jagtforeningen ønsker at skyde mindre end, hvad der reelt er mulighed for, har industrimiljø vurderet, at den ønskede skydetid kan imødekommes.

### Produktion/processer

Til flugtskydningsdisciplinen anvendes der udelukkende glatløbende haglgeværer, våbenklasse 4, kaliber 12 eller mindre. Der anvendes sædvanligvis haglpatroner dansk nr. 7 med en diameter på 2,5 mm – svarende til en sikkerhedsafstand på 250 meter. Flyvelængden for haglene overstiger sjældent 180 meter. Haglpatronerne har en maksimal haglladning på 28 gram. Haglene er lavet af stål eller andet godkendt materiale. Det er forbudt at anvende blyhagl.

### Industri miljøsvurdering

Det har siden 1995 været forbudt at anvende blyhagl. Ansøger skriver, at der ikke må anvendes blyhagl. Da der er et egentligt forbud mod at anvende blyhagl stilles der ikke vilkår om dette. Ved ophør af banen stilles vilkår om at der skal undersøges for jordforurening med henholdsvis bly og organiske stoffer. At det også her skal undersøges for bly begrundes i, at banen er etableret i 1991, og at forbuddet mod at anvende bly først er trådt i kraft i 1995.

### Renere teknologi

Der anvendes kun lerdUER af foderkalk med kemisk beg K, som bindemiddel eller bedre typer lerdUER i henhold til intentionerne om renere teknologi. Nedfaldsområdet berører ikke fredede eller beskyttede områder. Der anvendes ikke blyhagl på banen.

### Industri miljøsvurdering

Som tidligere nævnt er skydebaner omfattet af standardvilkår, som er udarbejdet af Miljøstyrelsen. Miljøstyrelsen oplyser, at standardvilkår er udarbejdet således, at de er baseret på den bedst tilgængelige teknik indenfor branchen, hvorfor der ikke skal stilles yderligere vilkår herom.

### Råvarer og hjælpestoffer

Der anvendes følgende råvarer og hjælpestoffer på virksamheden: lerdUER. LerdUERne der anvendes er af foderkalk med kemisk beg K som bindemiddel. Kommer der andre lerdUER, der er mindre miljøbelastende vil de overveje at anvende disse.

### Forbrug af el, vand og varme

Virksamheden energiforbrug omfatter alene forbrug af elektricitet til tekøkken, belysning og varme.

Vand bruges til sanitet og tekøkken.

### Luft

Der skønnes ikke at være nogen da der alene anvendes røgsvagt krudt i patronerne.

### Industriemiljøsvurdering

Krudtet der i dag anvendes er baseret på nitrocellulose. Krudtet forbrændes under affyring af våbnet, hvorved der dannes nitroser gasser (NO, NO<sub>2</sub>, N<sub>2</sub>O<sub>4</sub>) samt kulilte (CO) som er farlige ved indånding. Dette anses ikke som et problem, når affyringen foregår udendørs. Det vurderes ikke at give anledning til forurening af jord og grundvand. Eventuelle begrænsede mængder krudt som ikke forbrændes ved affyringen af våbnet vil hurtigt omsættes i jordmiljøet, fordi det består af let omsættelige kulstofforbindelser.

### Lugt

Der skønnes ikke at komme nogen lugtpåvirkning fra aktiviteterne.

### Industriemiljøsvurdering

Der anvendes alene røgsvagt krudt og den forurening som forekommer ved anvendelse af sortkrudt forekommer således ikke.

### Spildevand

Virksomhedens spildevand omfatter følgende: sanitært spildevand. Der er meddelt nedsivningstilladelse. Der er etableret bundfældningstank.

### Støj

Der frembringes støj ved skydeaktiviteter. For at minimere støjpåvirkningen i omgivelserne er der etableret skydehuse ved standpladserne. Der er lavet støjkonsekvensberegninger. Resultatet fremgår af bilag 5 og 6.

### Industriemiljøsvurdering

Som tidligere nævnt i orientering fra Miljøstyrelsen af 3. juni 1998 fremgår at udgangspunktet for vurdering af støjbelastningen fra skydebaner er de regler, der gælder for nye skydebaner. Hvis det for en eksisterende skydebane er teknisk og økonomisk muligt for skydebanen at dæmpe støjen, skal denne dæmning først gennemføres, således at støjniveauet svare til det, man vil kræve for en ny skydebane, inden der kan tillades en udvidelse af aktiviteterne. Vejrup Jagtforening har i forbindelse med ansøgningsmaterialet fremsendt dokumentation for, at den maksimale støjbelastning på en enkelt bolig er 66 dB(A)<sub>1</sub>, hvilket i forhold til vejledningens figur 3 – nye skydebaner giver mulighed for langt mere skydetid end den meddelte skydetid i vilkår 10. At skydetiden er skærpet skyldes, at der foreligger en lejekontrakt mellem jagtforeningen og ejeren af arealet, hvori der er anført de skydetider, der kan tillades. Vilkår 10 og 11 er ikke standardvilkår men er fastsat med udgangspunkt i Vejledning nr. 1 fra 1995 Skydebaner – nye baner samt den lejeaftale der er indgået mellem jagtforeningen og ejeren af arealet. Vilkårene tillægges ny retsbeskyttelse.

### Affald

Der fremkommer følgende affaldstyper på virksomheden:

*Genanvendeligt affald:* pap, papir.

*Forbrændingseget affald:* dagrenovation, tomme patronhylstre.

*Andet affald:* lerdUER og lerdUERester (indeholder PAH'er – herunder benzo(a)pyren som er kræftfremkaldende) bortskaffes i henhold til Esbjerg Kommunes regulativer.

#### Industri miljøsvurdering

Affaldet bortskaffes i henhold til Regulativ for erhvervsaffald for Esbjerg Kommune.

#### Jord og grundvand

Området, hvor virksomheden er beliggende, er område med drikkevandsinteresser.

#### Industri miljøsvurdering

I baneplan, ved standpladser og i nedfaldsområdet er der risiko for forurening med metaller og PAH'er.

For at reducere indholdet i jorden og risiko for påvirkning af grundvandet med tiden stilles vilkår om, at patronhylstre skal opsamles efter hver skydning, og at anskudte lerdUER og plastforladninger skal opsamles minimum 2 gange pr. år.

Endvidere stilles vilkår om opbevaring af lerdUER på tætte belægninger.

#### Ophør af virksomhed

Der er i henhold til standardvilkår opstillet vilkår om undersøgelse af jordforurening for henholdsvis bly og organiske stoffer ved ophør af drift samt at tilsynsmyndigheden skal orienteres om driftsophør, herunder at der skal træffes foranstaltninger for at undgå forureningsfare.

#### Helhedsvurdering

Virksomheden er placeret i et landbrugsområde, hvor der i området sikres mulighed for skydebane og beslægtede aktiviteter og det vurderes, at virksomhedens forurening af omgivelserne ligger inden for de rammer, der er gældende for de forureningsfølsomme områder.

Esbjerg Kommune vurderer, at virksomheden kan drives uden at give anledning til væsentlige gener for omgivelserne, når stillede vilkår overholdes.

Endvidere vurderes det, at virksomheden har truffet de nødvendige foranstaltninger til at forebygge og begrænse forurening ved anvendelse af BAT.

#### Øvrig regulering

Virksomhedens affald skal bortskaffes i overensstemmelse med kommunens affaldsregulativ/anvisninger.

#### 9. Offentliggørelse

Afgørelsen annonceres og offentliggøres udelukkende digitalt.

Afgørelsen kan ses på [Digital MiljøAdministration \(DMA\) - dma.mst.dk/](https://dma.mst.dk/)

Der er adgang til sagens øvrige oplysninger med de begrænsninger, der følger af lovgivningen.

## 10. Klagevejledning

Afgørelsen kan, jf. miljøbeskyttelseslovens § 91 stk. 1, påklages til Miljø- og Fødevareklagenævnet af

- Ansøgeren
- Enhver, der har en individuel, væsentlig interesse i sagens udfald
- Sundhedsstyrelsen
- Foreninger og organisationer, i det omfang de har klageret over den konkrete afgørelse, jf. miljøbeskyttelseslovens §§ 99 og 100.

Hvis du ønsker at klage over denne afgørelse, kan du klage til Miljø- og Fødevareklagenævnet.

Du klager via klageportalen, som du finder via linket [kpo.naevneneshus.dk](http://kpo.naevneneshus.dk) Klageportalen findes også via [borger.dk](http://borger.dk) eller [virk.dk](http://virk.dk). Du logger på klageportalen med Nem-ID. En klage er indgivet, når den er tilgængelig for Esbjerg Kommune via klageportalen. Når du klager, skal du betale et gebyr på 900 kr. for borgere og 1.800 kr. for virksomheder, organisationer og offentlige myndigheder.

I klageportalen sendes din klage automatisk først til Esbjerg Kommune. Hvis Esbjerg Kommune fastholder afgørelsen, sender Esbjerg Kommune klagen videre til behandling i nævnet via klageportalen. Du får besked om videresendelsen.

Miljø- og Fødevareklagenævnet afviser din klage, hvis du sender den uden om klageportalen, medmindre du er blevet fritaget for brug af klageportalen. Hvis du ønsker at blive fritaget for at bruge klageportalen, skal du sende en begrundet anmodning via mail til [Miljø- og Fødevareklagenævnet](mailto:Miljø-og-Fødevareklagenævnet). Nævnet afgør herefter, om du kan fritages for at bruge klageportalen. [Se betingelserne for at blive fritaget.](#)"

### Klagefristens udløb

Klagen skal indgives **senest den 6. maj 2020.**

### Orientering om klage

Hvis Esbjerg Kommune får besked fra Klageportalen om, at der er indgivet en klage over afgørelsen, orienterer Esbjerg Kommune virksomheden herom.

### Betingelser, mens en klage behandles

Virksomheden vil kunne udnytte afgørelsen, mens Miljø- og Fødevareklagenævnet behandler en eventuel klage, medmindre nævnet bestemmer noget andet. Forudsætningen for det er, at virksomheden opfylder de vilkår, der er stillet i afgørelsen. Udnyttes afgørelsen sker dette dog på ansøgerens eget ansvar og indebærer ingen begrænsning for Miljø- og Fødevareklagenævnets mulighed for at ændre eller ophæve afgørelsen.

### Søgsmål

Hvis man ønsker at anlægge et søgsmål om afgørelsen ved domstolene, skal det ske senest 6 måneder efter, at Esbjerg Kommune har meddelt afgørelsen, dvs. senest den 7. oktober 2020.



Henvendelse i sagen kan rettes til undertegnede på telefon (direkte) 7616 1396.

Med venlig hilsen



Vibeke Lorentzen  
Ingeniør

**Bilag:**

1. Kort med angivelse af virksomhedens placering
2. Oversigtskort med maskinhuse/klubhus indretning
3. Ansøgning om miljøgodkendelse
4. Primære nedfaldsområder
5. Placering af referencepunkter og disses støjbelastning
6. Støjkonsekvenskurver
7. Oversigtskort med standpladser/skudretninger
8. Sammenstilling af vilkår

**Kopi til:**

- Danmarks Naturfredningsforening, [dnesbjerg-sager@dn.dk](mailto:dnesbjerg-sager@dn.dk)
- Friluftsrådet, sydvestjylland [@friluftsradet.dk](mailto:friluftsradet.dk)
- Styrelse for patientsikkerhed i Region Syd, [sesyd@sst.dk](mailto:sesyd@sst.dk)
- Danmarks Idræts-Forbund, Att.: Konsulentafdelingen, Idrættens Hus, 2605 Brøndby. [dif@dif .dk](mailto:dif@dif.dk)

Bilag 1 Kort med angivelse af virksomhedens placering



Bilag 2 Oversigtskort med maskinhuse/klubhus indretning



Bilag C: Oversigtskort med maskinhuse/klubhus indretning



## Bilag 3 Ansøgning om miljøgodkendelse

Esbjerg Kommune  
Torvegade 74  
6700 Esbjerg

Att.: Vibeke Lorentzen

Teknik & Miljø



**DANMARKS  
JÆGERFORBUND**

Danmarks Jægerforbund  
Molsvej 34  
8410 Rønde  
Tlf. + 45 88 88 75 00  
[post@jaegerne.dk](mailto:post@jaegerne.dk)  
CRV-nr. 15 79 61 46

20. februar 2020

### Ansøgning om ny miljøgodkendelse

Vedrørende: Vejrup Jagtforenings flugtskydebane, Lourupvej 31A, 6690 Gørding  
Angående: Fornyelse af miljøgodkendelse

På vegne af Vejrup Jagtforening v/ Hans Johnsen Vejrup Storegade 34,1., 6740  
Bramming, ansøges der om en ny miljøgodkendelse for flugtskydebanen på  
førnævnte adresse.

Skydebanen bibeholder den nuværende skydedisciplin. For at overholde de  
nuværende skydetider, skal der opsættes støjdæmpende foranstaltninger i form af  
støjtægge. De støjdæmpende foranstaltninger muliggør, at de støjmæssige krav  
som er blevet stillet af Esbjerg Kommune ift. indskærpelse af 10/10 2019 kan  
overholdes.

Ansøgningen sker i henhold til miljøbeskyttelseslovens bekendtgørelse om  
listevirksomhed med tilhørende branchebilag for skydebaner og efter  
retningslinjerne i Miljøstyrelsens vejledninger fra 1995 nr. 1 om skydebaner og nr.  
2 om beregning og måling af støj fra skydebaner.

Vejrup Jagtforening har særskilt ansøgt om landzonetilladelse til  
opsætning/flytning af støjtægge/støjhuse.

Der anmodes om en orientering til Vejrup Jagtforening og undertegnede, af  
vilkårene i godkendelsen inden den udstedes. Spørgsmål vedrørende ansøgningen  
bedes stillet til undertegnede.

Venlig hilsen

**Danmarks Jægerforbund**

Jan Henrik Rygaard  
Specialkonsulent skydebaner  
TLF: +45 88 88 75 45  
E-mailadresse: [jhr@jaegerne.dk](mailto:jhr@jaegerne.dk)



DANMARKS  
JÆGERFORBUND

# MILJØREDEGØRELSE

for

## Vejrup Jagtforenings flugtskydebane

Miljøredøgørelsen er udfærdiget efter bekendtgørelse af lov om miljøbeskyttelse, lovbekendtgørelse nr. 681 af 02/07/2019 kapitel 5, bekendtgørelse om godkendelse af listevirksomhed nr. 1317 af 20/11/2018 med tilhørende bilag om standardvilkår for skydebaner.

---







DANMARKS  
JÆGERFORBUND

## Indhold

A.	Oplysninger om ansøger og ejerforhold.....	2
B.	Beskrivelse af det ansøgte projekt .....	2
C.	Oplysninger om etablering.....	6
D.	Oplysninger om virksomhedens placering.....	6
E.	Skydebanens indretning .....	7
F.	Oplysninger om forurening og forureningsbegrænsende foranstaltninger.....	11
G.	Forslag til egenkontrol .....	12
H.	Renere teknologi .....	12
I.	Oplysninger om driftsforstyrrelser og uheld .....	12
J.	Ikke teknisk resumé.....	13







DANMARKS  
JÆGERFORBUND

## A. Oplysninger om ansøger og ejerforhold

- *Ansøger:*  
Vejrup Jagtforening
- *Foreningsnavn, adresse etc.*  
Vejrup Jagtforening, Lourupvej 31A, 6690 Gørding, matr.nr. 16f, Lourup by, Gørding, Esbjerg Kommune, Region Syddjylland
- *Skydebanens navn*  
Vejrup Jagtforenings Flugtskydebane
- *Ejer af areal*  
Hanne og Niels Aage Førrisdahl, Lourupvej 31, 6690 Gørding.
- *Ejerforhold bygninger og tekniske anlæg*  
Vejrup Jagtforening
- *Kontaktperson*  
[Redacted]

## B. Beskrivelse af det ansøgte projekt

- *Virksomhedens listebetegnelse:*  
J203 – udendørs skydebane
- *Kort beskrivelse af projektet:*  
Det er en eksisterende flugtskydebane, som har været beliggende på det givne areal siden 1992. Arealet har tidligere været landbrugsjord før der blev etableret skydebane på området. Der ønskes en ny baneindretning, som opfylder de forudsætninger, som er givet til eksisterende miljøgodkendelse. En ny indretning af skydebanen vil gøre skydebanen mere tidssvarende og kunne imødekomme vilkår 2 og 11 i den eksisterende miljøgodkendelse. Når det endelige projekt står færdigt, vil alle skudretninger være i nordlige retninger og bedre støjdæmpet.  
Den nye støjberegning viser, at det er nødvendigt at foretage en udvidelse af den eksisterende støjdæmpning, for at kunne opfylde det eksisterende vilkårskrav 2 og 11.
- *Planlagt brug af anlægget:*  
Skydebanearealet skal benyttes som hidtil med den ønskede fremtidige indretning til flugtskydning, jf. den til Esbjerg Kommune fremsendte skitse.





DANMARKS  
JÆGERFORBUND

- *Oplysninger om eventuelle udvidelser/ændringer:*

Der ønskes en ny baneindretning af skydebanen, således den kan overholde de støjkrav, som er stillet af Esbjerg Kommune i forbindelse med klagesag fra 2019. Skydebanen vil ikke blive udvidet med flere standpladser eller skydediscipliner. Der vil blive foretaget ændringer af indretningen af maskinhuse og skydehusene på standpladserne.

Der vil fortsat være en jagtbane med bagduer, spidsduer, højre og venstre sideduer, i alt fire standpladser. Fra de samme standpladser vil der også kunne skydes til disciplinen "engelsk sporting", som er en mindre overbygning på jagtbanen, hvor enkelte lerduer vil blive kastet ind forbi skudretningen af/på jagtbanen.

Skudretningerne vil være de samme for begge skydediscipliner, dog ikke på bagdue standpladsen, hvor retningen for "engelsk sporting" vil være en anelse mere østlig. Der er i beregningen taget højde for denne ændring og beregnet for to skudretninger.

Desuden er der opstillet skydehuse på alle fire standpladser, som er udbygget fra de tidligere skydehuse. Anvisningerne til disse skydehuse er lavet ud fra notat fra Sweco, som undersøgte skydebanens indretning i 2019 efter anmodning fra Esbjerg Kommune.

Skydetiden anvises af Miljøstyrelsens vejledning nr. 1 fra 1995 om skydebaner og tildeles ud fra støjbelastningen til de mest støjbelastede nabobeboelser.

Det bør bemærkes, at den tilladte skydetid jf. Miljøstyrelsens vejledning ikke ændres ved den nye skydebaneindretning. Esbjerg Kommunes revurderede miljøgodkendelse af 28/6 2011 for Vejrup Jagtforenings flugtskydebane tillader skydetider med en støjbelastning på 64 dB. Støjbelastningen fra skydebanen med den nye indretning vil være 66dB.





**DANMARKS  
JÆGERFORBUND**

- *Skydetid:*  
De nuværende tilladte skydetider jf. miljøgodkendelsen af d. 28/6 2011 pkt. 10:

Sommerperioden 1. maj – 31. august	
Ugentlig skydetid	Skydetid, kl
Dagsskydning	
4 hverdage (inkl. lørdag i tidsrummet):	
Man-fredag	07.00 – 18.00
Lørdag	09.00 – 20.00
Aftenskydning	
4 hverdage i tidsrummet:	
Man-fredag	18.00 – 22.00
Lørdag	20.00 – 22.00
Vinterperioden 1. september – 31. april	
Ugentlig skydetid	Skydetid, kl
Dagsskydning	
4 hverdage (inkl. lørdag i tidsrummet):	
Man-fredag	07.00 - 20.00
Lørdag	09.00 - 20.00
Aftenskydning	
4 hverdage i tidsrummet:	
Man-lørdag	20.00-22.00

Dette var på betingelse af opstillede støjskærme var opstillet efter forudsætningerne i støjrapporten.

Støjrapporten for Vejrup flugtskydningsbane med den fremtidige indretning, viser at den maksimale støjbelastning for de nærliggende modtagepunkter er 66dB. Dette giver ifølge retningslinjerne i Miljøstyrelsens vejledning nr. 1 fra 1995 om skydebaner, kapitel 5, figur 3, for nye skydebaner, mulighed for følgende skydetider:

Tabel 1 Maksimal tilladte skydetider ved en støjbelastning på 66 dB, jf. MST vejledning nr. 1 fra 1995 om skydebaner.

Ugedag	Sommerperiode Maj - August			Vinterperiode September - April		
	Dagsskydning	Aftenskydning	Aftenskydning	Dagsskydning	Aftenskydning	Aftenskydning
Mandag - fredag	Kl. 0700 – 1800	Kl. 1800 – 2200	Kl. 2200-2400	Kl. 0700-2000	Kl. 2000 - 2200	Kl. 2200 - 2400
Antal skydedage pr. uge	6	3	0	6	3	0
Lørdag*	Kl. 0900 – 1600			Kl. 0900 -1600		
Weekendstævner	4 stk. lørdage kl. 0900-2000 - søndage kl. 0900-1800			4 stk. lørdage kl. 0900-2000 - søndage kl. 0900-1800		

\*lørdage er indeholdt i hverdag dagsskydning, dvs. antal dagsskydninger er inkl. lørdag





**DANMARKS  
JÆGERFORBUND**

Det skal bemærkes, at den skydetid som jagtforeningen ønsker at benytte, er mindre end den skydetid, som der er mulighed for jf. vejledning. Med den beregnede støjbelastning på 66 dB, er der på sigt mulighed for at ansøge Esbjerg Kommune om en udvidelse af skydetiden, indenfor retningslinjerne jf. tabel 1.

Jagtforeningen har ønske om den nedennævnte skydetid:

Tabel 1 Ønskede skydetider:

Ugedag	Sommerperiode Maj - August			Vinterperiode September - April		
	Dagskydning	Aftenskydning	Aftenskydning	Dagskydning	Aftenskydning	Aftenskydning
Mandag - fredag	Kl. 0700 -1800	Kl. 1800 - 22.00	Kl. 2200-2400	Kl. 0700 -2000	Kl. 2000 - 2200	Kl. 2200 - 2400
Antal skydedage pr. uge	3	2	0	3	2	0
Lørdag*	Kl. 1000-1600			Kl. 1000-1600		
Weekendstævner	4 stk. lørdage kl. 0900-2000 - søndage kl. 0900-1800			4 stk. lørdage kl. 0900-2000 - søndage kl. 0900-1800		

\*Lørdage er indeholdt i hverdag dagskydning, dvs. antal dagskydninger er inkl. lørdag.

Der skydes i perioden fra 1.marts og frem til udgangen af september på tirsdage og torsdage kl. 1700 – 21.30, samt lørdage kl. 1000 – 1600.

- **Våben/ammunition**

Der anvendes kun våbenklasse 4 – haglvåben, til lerdueskydning i kalibrene 12 eller mindre. Der anvendes kun lovligt flugtskydningsammunition i samme kalibre. Der er anvendes kun stålhagl.

Skydebanen er sikkerhedsgodkendt af politiet.



Billede 1 Haggevær - våbenklasse 4

- **Standpladser**

Skydebanen vil have fire standpladser på den eksisterende jagtbane med bagduer, spidsduer, højre og venstre sideduer. Der kan skydes to discipliner fra de samme standpladser, både jagtbane og engelsk sportingbane, dog ikke samtidigt, kun én skytte på hver standplads ad gangen.

Alle skudretninger er i nordlige retninger.

Der opføres støjhuse og støjvægge på alle standpladser, se afsnit E.

- **Oplysninger om adgangsforhold**

Der er adgang til skydebanearealet via grusvej fra Lourupvej. Der er udfærdiget en særskilt lejeaftale om brug af den private grusvej.







DANMARKS  
JÆGERFORBUND

### C. Oplysninger om etablering

- *Etableringsplan:*  
Flugtskydningsbanen har været på det givne areal siden 1992. Der findes en lejeaftale mellem skydebanen og udlejereren.

### D. Oplysninger om virksomhedens placering

- *Oversigtsplan*  
Flugtskydningsbanen ligger i et relativt fladt terræn. Skydebanearealet er oprindeligt anvendt til landbrug.  
Arealerne omkring skydebanen er dyrkede og udyrkede landbrugsarealer. Der er en del læhegsbeplantninger og mindre skovstykker.  
Der er ca. 4 km til Holsted St.by og til Gørding by, ca. 5 km til Vejrup by og ca. 3 km til Holsted by. Bjovlund Plantage ligger ca. 0,5 km i nordlig retning.
- *Plan og kort i passende målestok*  
Kortmateriale fra Geostyrelsens kortværk med Dansk Højde Model (DHM) er vedlagt som bilag og anvendt i støjberegningen.
- *Planmæssige bestemmelser*  
Flugtskydebanen er skrevet ind i kommuneplanen 23-020-390  
Herunder matriklen, som flugtskydebanen er beliggende på: 16f Lourup By

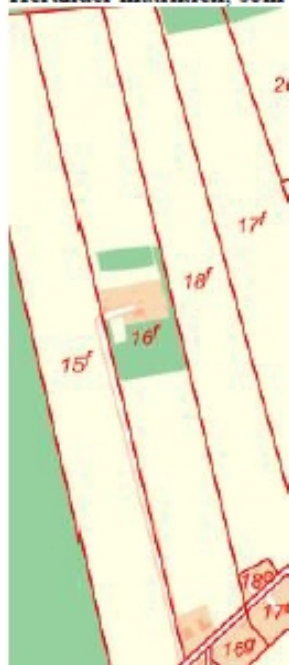

Billede 2: matrikel





DANMARKS  
JÆGERFORBUND

Der findes i nærheden af skydebanen fredede fortidsminder, samt fredskovsarealer med skovbyggelinjer. Disse er dog ikke beliggende i umiddelbar tilknytning til skydebanens arealer. Umiddelbart øst for skydebanen er der beliggende et beskyttet stendige.

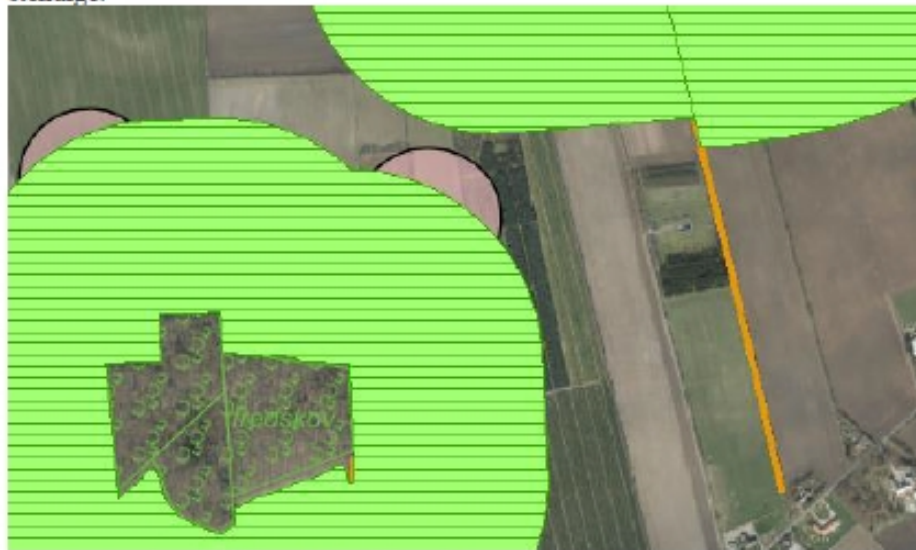

Billede 3 Fredet fortidsminde markeret med rød prik og lysrød sikkerhedszone, skovbyggelinje grøn skraveret og stendige er markeret orange.

## E. Skydebanens indretning

- *Beskrivelse af anlægget*

Flugtskydningsbanen er i dag indrettet med en dansk jagtbane med en overbygning, der er en engelsk sportingbane.

Jagtbanen har fire standpladser, hvor der skydes til spidsduer, venstre sideduer, højre sideduer og bagduer. Der skydes kun til bevægelige mål, som er lerduer i luften. Der er kun en skytte, som kan skyde fra hver standplads.

Lerduerne bliver kastet ud i luften af kastemaskiner, som er placeret i forskellige maskinhuse. Der er otte kastemaskiner til henholdsvis spidsduer, venstre sideduer, højre sideduer og bagduer. To kastemaskiner til hver standplads, da der skydes enten til én lerdue eller to lerdue ad gangen – også kaldet double.

Engelsk sportingbanen består af de samme standpladser som tilhører jagtbanen. Det er kun én disciplin der skydes ad gangen - enten engelsk sporting eller jagtbane på disse standpladser. Lerduerne bliver kastet fra forskellige kastemaskiner. Der skydes både til enkeltduer og doubler.







DANMARKS  
JÆGERFORBUND

- **Beskrivelse af støjreduktion/støjtægge**

Det er nødvendigt med en udbygning af den eksisterende støjdæmpning af flugtskydebanens skydehuse for at kunne opfylde de støjkrav, som er stillet i den nuværende miljøgodkendelse af 28/6 2011.

Med de efterfølgende beskrevne nødvendiggørende ændringer af skydehusene, vil det give et støjniveau på 66 dB til de mest støjbelastede nabobeboelser.

Der er opført støjhuse og støjtægge efter de oplysninger, som er givet i indskærpelse fra Esbjerg Kommune og notat fra Sweco af 20/9-2019. Der laves følgende støj-dæmpninger på/fra standpladserne:

**J1-bagduer:** Der er opført et skydehus, type z, med sider og tag. Ydervægge er lukkede med hardiplank og minimum 100mm lydabsorbent inden i. Derudover er inder-siden påført 60mm troldektplader. På skydehusets venstre side, set i skudretningen, er der opført en ekstra forlængelse af støjtæggen. Den forlænges med 2,40m og for-højes til 3,10m og den er opført af samme materialer, som skydehuset. Da der også skydes sporting (høje lerduer) fra den standplads, så skal der ligeledes opføres en støjtæg på tværs af taget fra side til side. Den forhøjes med 60 cm over taglinjen og for samme højde som den vestlige støjtæg.



Billede 4: J1-bagdue standplads.

**J2-højre sidedue:** Der er opført et skydehus, type z, med sider og tag. Ydervægge er lukkede med hardiplank og minimum 100mm lydabsorbent inden i. Derudover er inder-siden påført 60 mm troldektplader. På skydehusets venstre side, set i skudretningen, er der opført en ekstra forlængelse af støjtæggen, således væggen har en samlet længde på 5,80m fra husets bagkant. Højden er den samme som på bagdue.





DANMARKS  
JÆGERFORBUND



Billedet 5: J2-højre sidedue

**J3-venstre sidedue:** Der er opført et skydehus, type z, med sider og tag. Ydervægge er lukkede med hardplank og minimum 100mm lydabsorbent inden i. Derudover er inder siden påført 60 mm troldektplader. På skydehusets venstre side, set i skudretningen, er der opført en forlængelse af støjvæggen med 1,80m. Højden er den samme som på bagdue.



Billedet 6: J3-venstre sidedue

**J4-spidsdue:** Der er opført et skydehus, type z, med sider og tag. Ydervægge er lukkede med hardplank og minimum 100mm lydabsorbent inden i. Derudover er inder siden påført 60 mm troldektplader. På begge sider af skydehuset forlænges støjvæggene med 1,80m og højden forøges til 3,00m. Over taget mellem de to støjvægge opføres endnu en støjvæg på tværs mellem støjvæggene, således der dannes en støjluse over taget.





Billede 7: J4-spidsdug set udefra



Billede 8: J4-spidsdug set indefra

- **Skydebanen vil bestå af følgende skydebaneanlæg**  
Når alle ændringerne er færdige, vil skydebanen bestå af en jagtbane med en engelsk sportingbane fra de samme standpladser.





DANMARKS  
JÆGERFORBUND

## F. Oplysninger om forurening og forureningsbegrænsende foranstaltninger

- *Støj*  
For flugtskydningsbanen er der udfærdiget en støjrapport, som er vedlagt sagen. Den er udfærdiget efter den fælles nordiske beregningsmetode, jf. miljøstyrelsens vejledning nr. 2 fra 1995 om ”beregning og måling af støj fra skydebaner” og der er beregnet fra 24 modtagerpunkter, som alle er beliggende i området omkring skydebanen.
- *Støjdæmpning*  
Som nævnt tidligere i afsnit E.
- *Luftforurening*  
Der skønnes ikke at være nogen, da der alene anvendes røgsvagt krudt i patronerne.



Billede 4 Flugtskydningspatroner

- *Jord og grundvand*  
Der anvendes udelukkende lerdUER bestående hovedsageligt af foderkalk. Der anvendes kun stålhagl til flugtskydningen, da dette har været lovkrav siden 1996. Primære nedfaldsområder for lerdUERne renholdes og opryddes jævnligt. Nedfaldsområderne er indtegnet på vedlagt kort i bilag C.
- *Spildevand*  
Der er indlagt elektricitet fra offentlige net. Der er indlagt vand, som kommer fra udlejers ejendom. Der er et årligt forbrug på 9 m<sup>3</sup> vand. Der er toiletfaciliteter i klubhuset, som er tilsluttet en opsamlingskølle, der tømmes efter behov.
- *Affald*  
Der forekommer tomme patronhylstre, som løbende indsamles og afleveres på alm. renovation via aftale med Marius Pedersen. Haglskåle og lerdUERer opsamles og bortskaffes 2 gange årligt og afleveres på genbrug i Bramming.
- *Mulige driftsforstyrrelser*  
Der er ingen specielle.





## DANMARKS JÆGERFORBUND

- *Beskrivelse af procesforløb på skydebanen*  
Alle jægere og skytter kan komme på skydebanen for at skyde lerduer. Efter henvendelse i klubhuset og køb af skydekort, kan der enten parvis eller holdvis skydes på den skydedisciplin, som ønskes anvendt.
- *Særlige forhold ved start/slut*  
Ingen specielle.

### G. Forslag til egenkontrol

- Der indføres et sæt vilkår for hovedaktiviteten som er skydning på flugtskydningsbanens discipliner.
- At der på flugtskydebanen kun anvendes haglgeværer, våbenklasse 4, kaliber 12 eller mindre med tilhørende lovlig ammunition.
- Der indføres vilkår for de eventuelle øvrige aktiviteter, der foregår på anlægget, såsom træningsdatoer, aften- og weekendskydninger, stævner og kurser, møder og generalforsamlinger og ungdomsaktiviteter. Dette anføres i en driftjournal.
- At jagtforeningen hvert år udfærdiger en foreløbig plan for det kommende år og samtidig indsender en oversigt over den forgangne sæsons aktiviteter, indeholdende skydeperioder, skydedage, skydetider, samt forbrug af lerduer og patroner. Samt oprydning af nedfaldsområder og affaldsmængder på disse.

### H. Renere teknologi

- Skydebanen er med de givne skydepladser placeret på det givne areal, således der er taget størst muligt hensyn til sikkerheden og støjbelastningen når standardopstillingen for at skyde disciplinerne skal overholdes.
- Jagtforeningen ønsker at benytte den skydetid, som er anført nærmere i afsnit B.
- Jagtforeningen oprydder de primære nedfaldsområder og samtidig vedligeholdes området, således der er mindst mulig forurening fra lerdueerne.
- Der anvendes kun lovlige stålhagl i patronerne.
- Der anvendes kun lovlige lerduer på flugtskydningsbanen i henhold til intentionerne for renere teknologi (BAT)

### I. Oplysninger om driftsforstyrrelser og uheld

- Der skønnes ikke at være nogen miljøtekniske forhold at iagttage.





DANMARKS  
JÆGERFORBUND

## J. Ikke teknisk resumé

- I henhold til lovgivningen skal alle jægere forbedre deres skydefærdigheder for at nedbringe anskydninger af vildt og dette skal foregå på en godkendt skydebane. I den forbindelse har Vejrup flugtskydningsbane en stor betydning i lokalområdet og i kommunen.
- Der blev i april 2014 indført et lovmæssigt krav om haglskydeprøve, før der kan opnås jagttegn. Dette har medført flere nye aspiranter til træning på flugtskydningsbanen, således de kan bestå haglskydeprøven.
- Skydebanen er anlagt på stedet i 1992 og arealet var tidligere benyttet som landbrugsjord inden skydebanen etablering.
- Der er generelt mangel på skydefaciliteter i Sydjylland og her vil Vejrup flugtskydningsbane, med de nye støjdæmpende foranstaltninger, være en skydebane som er fremtidssikret træningsfaciliteter til gavn for alle jægere og skytter i det sønderjyske.
- Skydebanen vil være støjdæmpet således, at støjbelastningen vil være på 66 dB til de mest støjbelastede nabobeboelser. Støjberegningen er foretaget i beregningsprogrammet NoMeS 4.6, hvilket er den nyeste version tilgængelig.
- Den væsentligste ulempe ved skydebaner er støj fra skydningen/geværerne. Støjen er beregnet i støjrapporten ved beboelser eller anden støjfølsom bebyggelse, der er beliggende i området om skydebanen. Støjen er beregnet, da dette er den bedste, hurtigste og mest økonomiske måde at vurdere støj fra skydebaner på. Det skal understreges, at støjmålinger ikke er mere nøjagtige end beregninger.
- Miljøstyrelsens vejledning om skydebaner nr. 1 og nr. 2 fra 1995 tildeler omfanget af skydetid for skydebaner afhængigt af støjniveauet ved de nærmeste og mest støjbelastede boliger.
- Der ansøges om den skydetid, som tidligere er nævnt i denne redegørelse.

Dato: 20/2 – 2020

Danmarks Jægerforbund  
Jan Henrik Rygaard  
Specialkonsulent skydebaner



Side 13 af 13

Bilag 4 Primære nedfaldsområder



Bilag C: Oversigtskort med ny indretning/flyveretninger lerdUER/nedfaldsområder





Bilag 5 Placering af referencepunkter og disses støjbelastning



Billede 1: Oversigtskort med modtagerpunkter. Røde markering = skydebanen





**DANMARKS  
JÆGERFORBUND**

**Beskrivelse:**

Flugtskydningsbanen er placeret på Lourupvej 31A, Gørding. Grundet klage fra nabo er skydebanens indretning blevet lavet om og der er bygget større støjvægge/støjhuse og der er ændret en skudretning. Esbjerg Kommune indskærpede overfor jagtforeningen, at de skulle overholde vilkår 2 og 11 i deres eksisterende miljøgodkendelse. Dette har medført denne ombygning og derfor er denne støjrapport udfærdiget.

Der er et klubhus på skydebanearialet. Selve skydebaneterrænet er næsten helt fladt, som det omkringliggende terræn også er. Der er en del læhegn og mindre plantageområder med beplantninger omkring skydebanen. Arealet har tidligere været anvendt til landbrug inden skydebanen blev etableret i 1992. Arealeme omkring skydebanen er landbrugsarealer. De nuværende skudretninger er hovedsageligt i nordlige retninger. Skydebanearialet er græsbevokset.

Der er foretaget støjberegninger til udvalgte nabobeboelser indenfor en radius af 2,5 km af flugtskydningsbanen.

Kildedata er hentet fra Miljøstyrelsens arbejdsrapport nr. 77 fra 1997 om støj fra skydebaner, emissionskatalog for haglpatroner.

Højdekort og kortmateriale er købt hos Sweco Danmark fra kortforsyningen Geodatastyrelsens kortværk, hvorfra der er udvalgt modtagerpunkter, som alle er anført i Tabel 2. Der er tidligere blevet foretaget en støjanalyse 18/3-2011 og modtagerpunkterne fra denne er også medtaget i denne støjrapport.

De anvendte modtagerpunkter er udvalgt af Esbjerg Kommune og undertegnede.

Tabel 2 Referancepunkter, som er anvendt i støjberegningen.

Ref.nr.	Adresse	Art/type
M1	Lourupvej 25, 6690 Gørding	landejendom
M2	Oster Vejrupvej 8, 6740 Bramming	landejendom
M3	Oster Vejrupvej 10, 6740 Bramming	enkeltbeliggende bolig
M4	Esbjergvej 144, 6670 Holsted	landejendom
M5	Esbjergvej 142, 6670 Holsted	enkeltbeliggende bolig
M6	Esbjergvej 140, 6670 Holsted	landejendom
M7	Lourupvej 47, 6670 Holsted	landejendom
M8	Lourupvej 30, 6670 Holsted	enkeltbeliggende bolig
M9	Lourupvej 28, 6670 Holsted	enkeltbeliggende bolig
M10	Lourupvej 45, 6670 Holsted	landejendom
M11	Lourupvej 43, 6670 Holsted	landejendom
M12	Lourupvej 41, 6670 Holsted	ubebygget grund
M13	Lourupvej 39, 6670 Holsted	landejendom
M14	Lourupvej 37, 6670 Holsted	enkeltbeliggende ejendom
M15	Lourupvej 35, 6670 Holsted	enkeltbeliggende ejendom
M16	Lourupvej 31, 6670 Holsted	landejendom
M17	Lourupvej 29, 6670 Holsted	enkeltbeliggende ejendom
M18	Lourupvej 27, 6670 Holsted	landejendom
M19	Lourupvej 23, 6670 Holsted	landejendom
M20	Adalovvej 6, 6690 Gørding	landejendom
M21	Lourupvej 16, 6670 Holsted	enkeltbeliggende ejendom
M22	Lourupvej 18, 6670 Holsted	landejendom
M23	Lourupvej 22, 6670 Holsted	landejendom
M24	Mollevej 3, 6670 Holsted	landejendom



Bilag 6 Støjkonsekvenskurver



## Bilag B: Kort med støjkonturer

Bilag B – Jagtbane standplads 1 (J1):

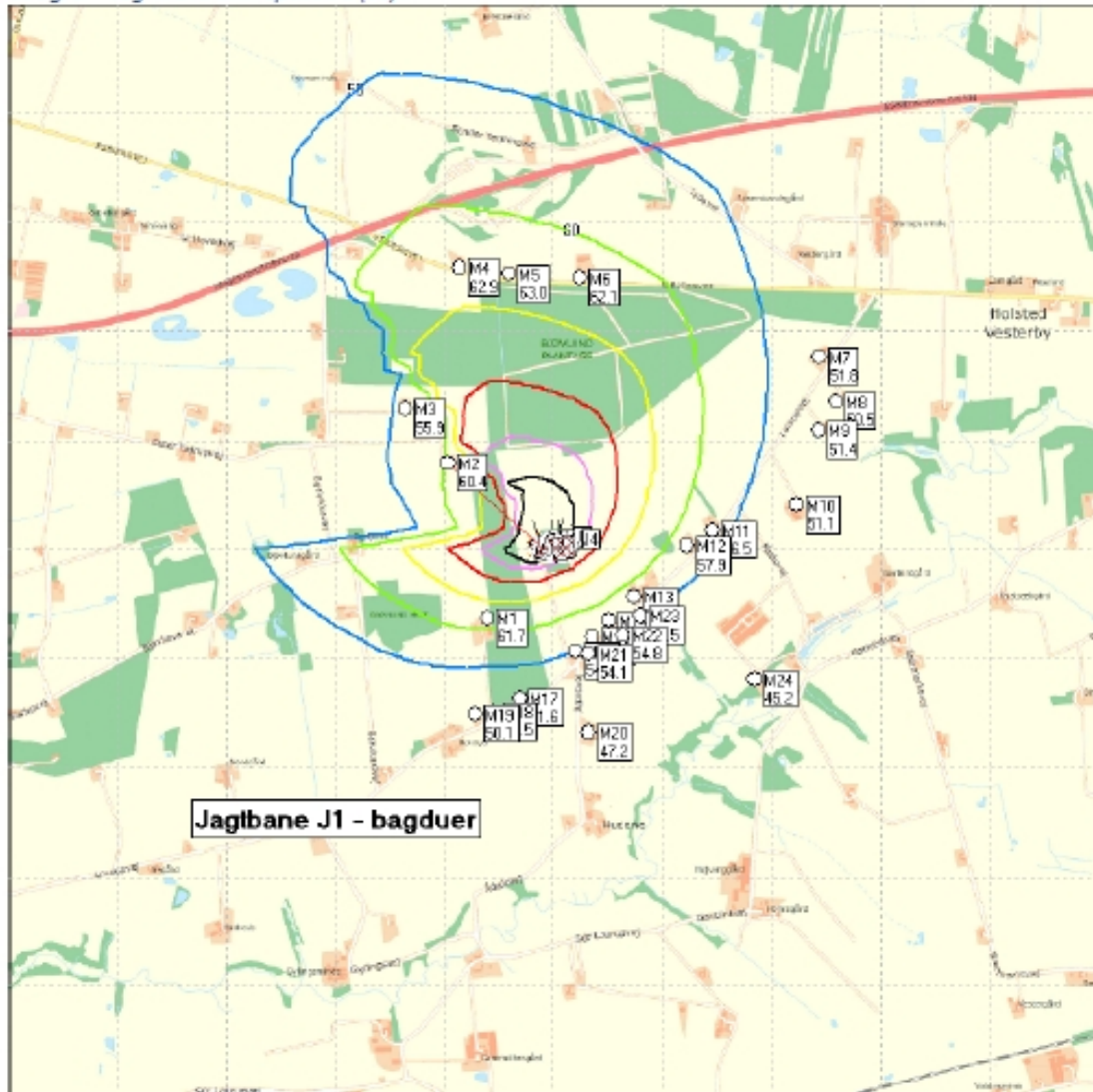

55 dB =	blå	60 dB =	grøn
65 dB =	gul	70 dB =	rød
75 dB =	lilla	80 dB =	sort





DANMARKS  
JÆGERFORBUND

Bilag B – Jagtbane standplads 2 (J2):

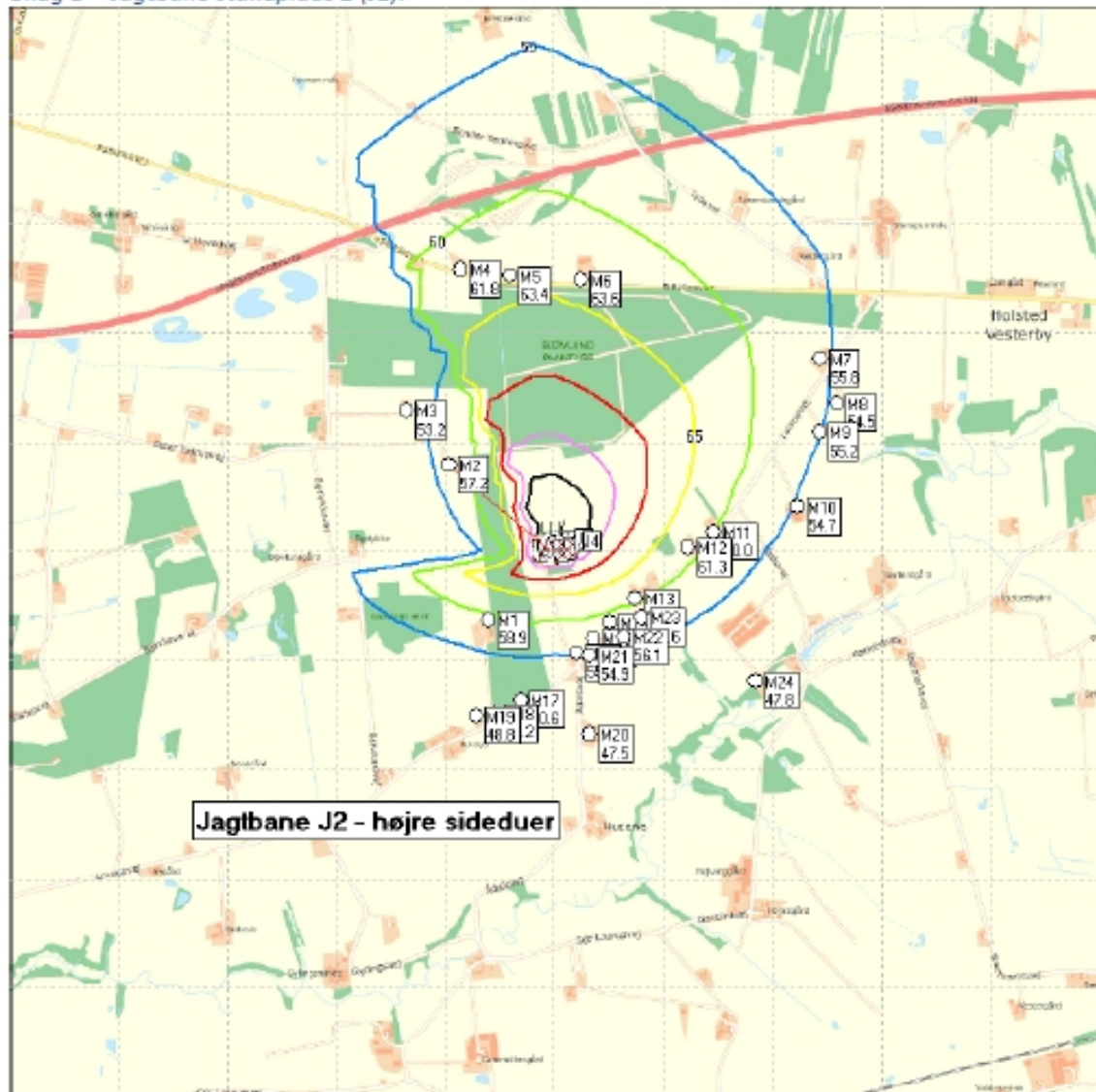

55 dB =	blå	60 dB =	grøn
65 dB =	gul	70 dB =	rød
75 dB =	lilla	80 dB =	sort





Bilag B – Jagtbane standplads 3 (J3):

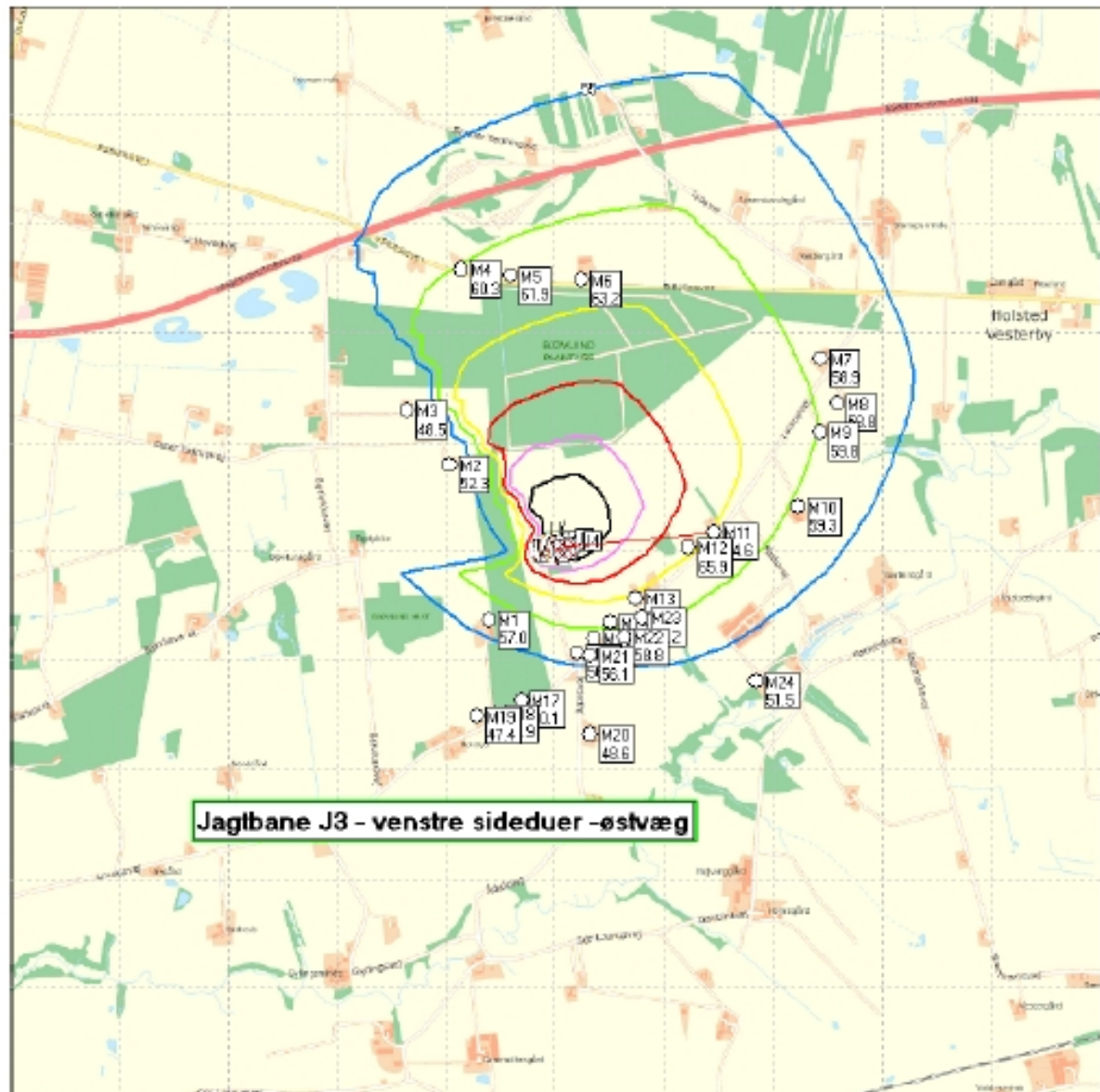

Jagtbane J3 - venstre siderueder - østvæg

55 dB =	blå	60 dB =	grøn
65 dB =	gul	70 dB =	rod
75 dB =	lilla	80 dB =	sort





Bilag B – Jagtbane standplads 4 (J4):

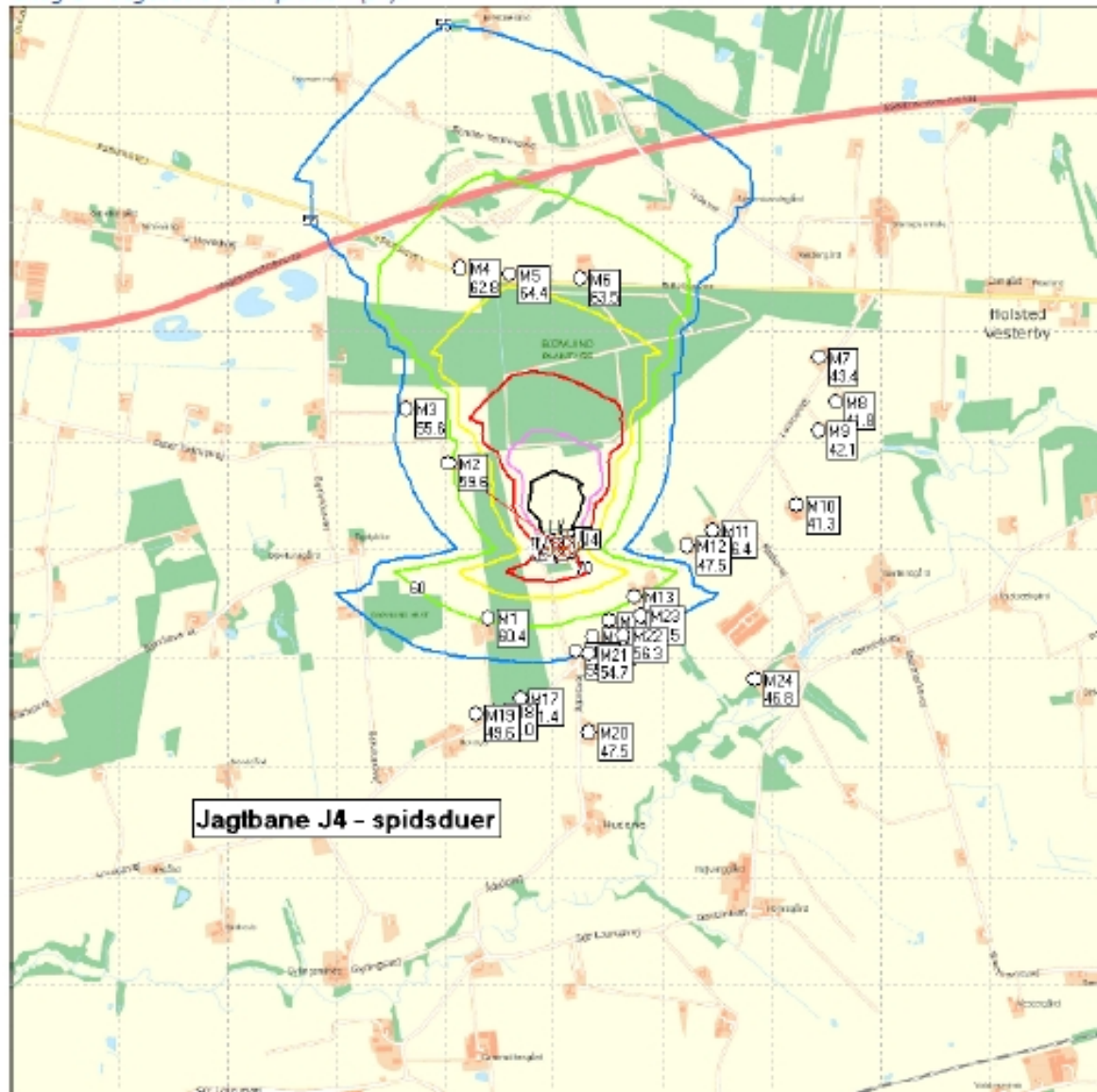

55 dB =	blå	60 dB =	grøn
65 dB =	gul	70 dB =	rød
75 dB =	lilla	80 dB =	sort





DANMARKS  
JÆGERFORBUND

Bilag B – Sporting standplads J1:

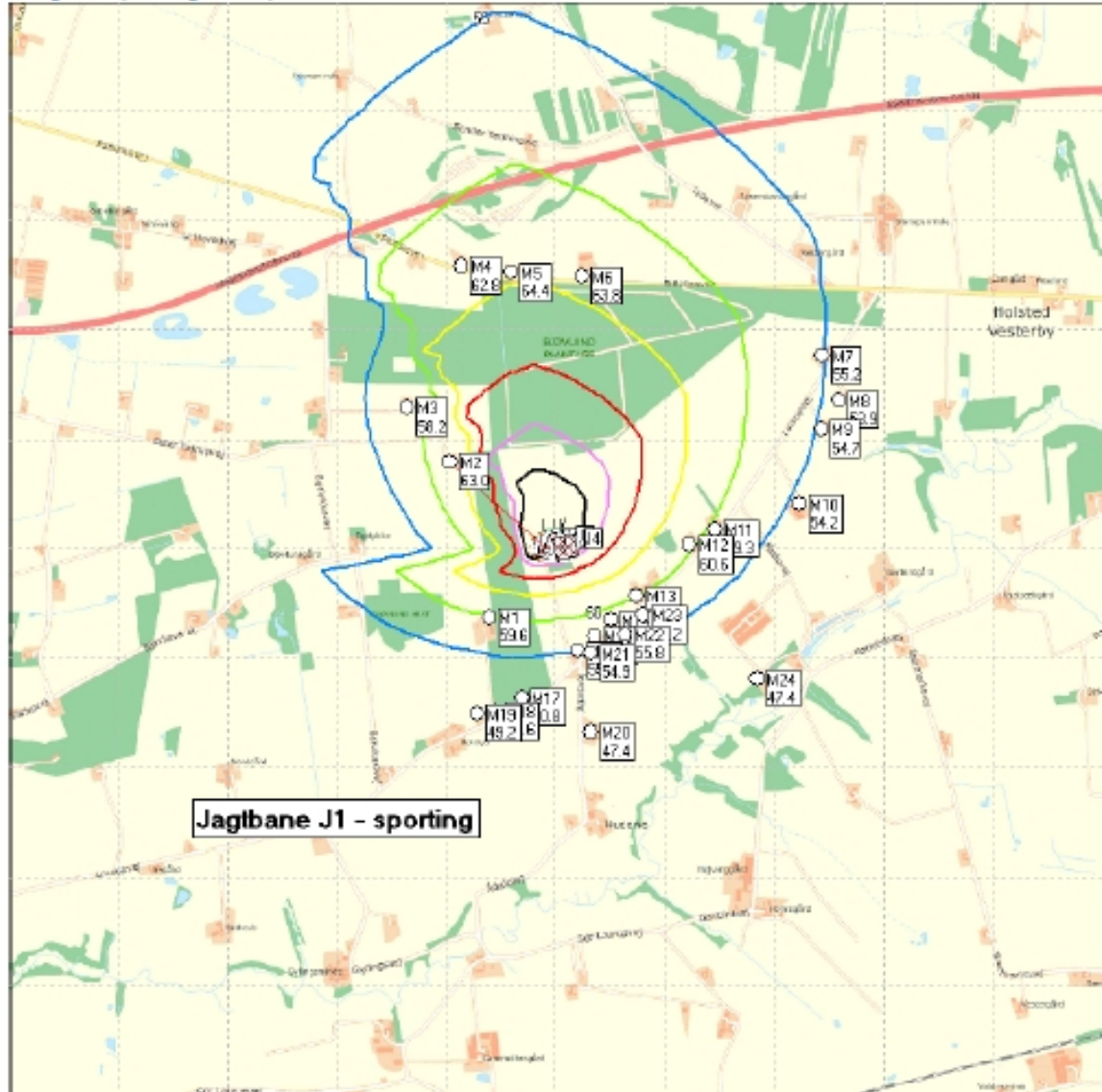

55 dB =	blå	60 dB =	grøn
65 dB =	gul	70 dB =	rød
75 dB =	lilla	80 dB =	sort





Bilag 7 Oversigtskort med standpladser/skudretninger



Bilag C: Oversigtskort med standpladser/skudretninger





## Bilag 8 Sammenstilling af vilkår

Vilkår nr.	Miljøgodkendelse af 8. april 2020	Vilkår nr.	Miljøgodkendelse af 28. juni 2011	Status
2	(B) Et eksemplar af godkendelsen skal være tilgængeligt på skydebaneanlægget	1	(B) Et eksemplar af godkendelsen skal være tilgængeligt på skydebaneanlægget	Overført
3	B) Baneanlægget, herunder støjdæmpende foranstaltninger, skal til enhver tid være indrettet, således som det er forudsat i de støjberegninger, der er lagt til grund for godkendelsen. Tilsynsmyndigheden kan forlange landinspektørrattest til dokumentation af, at forudsætningerne er opfyldt, dog højst hvert andet år.	2	B) Baneanlægget, herunder støjdæmpende foranstaltninger, skal til enhver tid være indrettet, således som det er forudsat i de støjberegninger, der er lagt til grund for godkendelsen. Tilsynsmyndigheden kan forlange landinspektørrattest til dokumentation af, at forudsætningerne er opfyldt, dog højst hvert andet år.	Overført
4	(B) Primære nedfaldsområder for lerdUER indrettes således, at mest muligt af affaldet kan opsamles.	3	(B) Primære nedfaldsområder for lerdUER indrettes således, at mest muligt af affaldet kan opsamles.	Overført
5	(B) Primære nedfaldsområder er skitseret på bilag 4.	4	(B) Primære nedfaldsområder er skitseret på bilag 2.	Overført
6	(B) Kastemaskiner skal opstilles, så nedslag af lerdUER kun sker på det til skydebanen hørende udyrkede areal samt hovedsagelig inden for det primære nedfaldsområde. Arealet må ikke anvendes til dyrkning.	5	(B) Kastemaskiner skal opstilles, så nedslag af lerdUER kun sker på det til skydebanen hørende udyrkede areal samt hovedsagelig inden for det primære nedfaldsområde. Arealet må ikke anvendes til dyrkning.	Overført
7	(B) Skydebanen skal ved ophør af anvendelse til skydebane foranledige, at primære nedfaldsområder på flugtskydningsområde undersøges for jordforurening med henholdsvis bly og organiske stoffer.	6	(B) Skydebanen skal ved ophør af anvendelse til skydebane foranledige, at primære nedfaldsområder på flugtskydningsområde undersøges for jordforurening med henholdsvis bly og organiske stoffer.	Overført
8	(B) Den ansvarlige for anlægget skal, inden sæsonen starter, lokalt informere offentligheden og tilsynsmyndigheden om, på hvilke ugedage og tidspunkter der i løbet af sæsonen er planlagt skydning.	7	(B) Den ansvarlige for anlægget skal, inden sæsonen starter, lokalt informere offentligheden og tilsynsmyndigheden om, på hvilke ugedage og tidspunkter der i løbet af sæsonen er planlagt skydning.	Overført
9	(B) Ændringer i sæsonplanen skal meddeles tilsynsmyndigheden senest 4 uger forud for ændringen og offentliggøres for de omboende senest 14 dage forud for ændringen.	8	(B) Ændringer i sæsonplanen skal meddeles tilsynsmyndigheden senest 4 uger forud for ændringen og offentliggøres for de omboende senest 14 dage forud for ændringen.	Overført



**Teknik & Miljø**  
Industrimiljø & Affald

Vilkår nr.	Miljøgodkendelse af 8. april 2020	Vilkår nr.	Miljøgodkendelse af 28. juni 2011	Status																																							
		9	<p>(C) Indtil til støjskærme ved standpladserne er opført som forudsat i støjberegningen – <b>dog senest 1. november 2011</b> - gælder følgende skydetider:</p> <ul style="list-style-type: none"> <li>- Træningsskydning og holdskydning skal foregå på hverdage i tidsrummet kl. 8.00-20.00</li> <li>- Træningsskydning og holdskydning skal for hver sæson lægges på samme faste ugedag</li> </ul> <p>De 3 præmier skydninger skal afholdes på lørdage i tidsrummet kl. 9.00-20.00</p>	Vilkår fra 2011 udgår da støjskærme er opsat																																							
10	<p>Skydebanen har åben i perioden fra 1. marts til 30. september</p> <table border="1" style="margin-left: auto; margin-right: auto;"> <thead> <tr> <th></th> <th>Marts</th> <th>27. marts til 30. juni</th> <th>1. April til 30. september</th> </tr> </thead> <tbody> <tr> <td>Tirsdage</td> <td></td> <td>Kl. 17.00 - 21.30</td> <td></td> </tr> <tr> <td>Torsdage</td> <td></td> <td></td> <td>Kl. 17.00 - 21.30</td> </tr> <tr> <td>Lørdage</td> <td>Kl. 13.00 - 16.00</td> <td></td> <td></td> </tr> <tr> <td>Lørdage*</td> <td></td> <td></td> <td>Kl. 10.00 - 16.00</td> </tr> </tbody> </table> <p style="text-align: center;">Tabel 1 Skydetider</p> <p>*I perioden fra 1. april til 30. september må der skydes på 10 lørdage. I forbindelse med afholdes af stævne må der på 1 af de 10 lørdage skydes i tidsrummet fra kl. 9.00-20.00 – der skydes ikke på søndage.</p>		Marts	27. marts til 30. juni	1. April til 30. september	Tirsdage		Kl. 17.00 - 21.30		Torsdage			Kl. 17.00 - 21.30	Lørdage	Kl. 13.00 - 16.00			Lørdage*			Kl. 10.00 - 16.00	10	<p>(A) Efter støjskærmene er opført som forudsat i støjberegningen gælder følgende skydetider:</p> <table border="1" style="margin-left: auto; margin-right: auto;"> <thead> <tr> <th rowspan="2">Periode</th> <th colspan="2">Maj-August</th> <th colspan="2">September - April</th> </tr> <tr> <th>Dag</th> <th>Aften før kl. 22</th> <th>Dag</th> <th>Aften før kl. 22</th> </tr> </thead> <tbody> <tr> <td><b>Man-fre</b></td> <td>Kl.07-18</td> <td>4 hverdage i ugen man-lør.</td> <td>Kl.7-20</td> <td>4 hverdage i ugen</td> </tr> <tr> <td><b>Lørdag</b></td> <td>Kl.09-</td> <td>Man-fre fra kl.18-22 Lørdage kl. 20-22</td> <td>Kl.9-20</td> <td>man-lør fra kl.20-22</td> </tr> </tbody> </table> <p>Der må afholdes 4 weekendstævner i perioden maj-august og 4 weekendstævner i perioden fra september-april. Stævnerne skal afvikles indenfor tidsrummet lørdag kl. 09.00-20.00 og søndag kl. 09.00-18.00.</p>	Periode	Maj-August		September - April		Dag	Aften før kl. 22	Dag	Aften før kl. 22	<b>Man-fre</b>	Kl.07-18	4 hverdage i ugen man-lør.	Kl.7-20	4 hverdage i ugen	<b>Lørdag</b>	Kl.09-	Man-fre fra kl.18-22 Lørdage kl. 20-22	Kl.9-20	man-lør fra kl.20-22	Nyt/ændret
	Marts	27. marts til 30. juni	1. April til 30. september																																								
Tirsdage		Kl. 17.00 - 21.30																																									
Torsdage			Kl. 17.00 - 21.30																																								
Lørdage	Kl. 13.00 - 16.00																																										
Lørdage*			Kl. 10.00 - 16.00																																								
Periode	Maj-August		September - April																																								
	Dag	Aften før kl. 22	Dag	Aften før kl. 22																																							
<b>Man-fre</b>	Kl.07-18	4 hverdage i ugen man-lør.	Kl.7-20	4 hverdage i ugen																																							
<b>Lørdag</b>	Kl.09-	Man-fre fra kl.18-22 Lørdage kl. 20-22	Kl.9-20	man-lør fra kl.20-22																																							

**Teknik & Miljø**  
Industrimiljø & Affald

Vilkår nr.	Miljøgodkendelse af 8. april 2020	Vilkår nr.	Miljøgodkendelse af 28. juni 2011	Status
11	(B) Virksomheden skal overholde støjgrænsen på 66 dB(A) <sub>1</sub> ved mest støjbelastede bolig M12. Placering fremgår af bilag 5.	11	(A) Virksomheden skal overholde støjgrænsen på 64 dB(A) ved mest støjbelastede bolig M5. Placering fremgår af bilag 3.	Nyt/ændret
12	(B) Patronhylstre skal opsamles efter hver skydning.	12	(B) Patronhylstre skal opsamles efter hver skydning.	Overført
13	(B) Lerdueskår, ikke anskudte lerduer, haglskåle og plastforladninger fjernes jævnlige fra primære nedfaldsområder, og mindst 2 gange årligt.	13	(B) Lerdueskår, ikke anskudte lerduer, haglskåle og plastforladninger fjernes jævnlige fra primære nedfaldsområder, og mindst 2 gange årligt.	Overført
14	(B) Interne affaldslagre af lerduemateriale og patronhylstre må kun ske på arealer med tætte belægninger. Lagrene af lerduerester må ikke give anledning til støvgener. Lagrene skal tømmes mindst 1 gang årligt.	14	(B) Interne affaldslagre af lerduemateriale og patronhylstre må kun ske på arealer med tætte belægninger. Lagrene af lerduerester må ikke give anledning til støvgener. Lagrene skal tømmes mindst 1 gang årligt.	Overført
15	(B) For flugtskydningsbaner skal følgende registreres i en drifts journal:  <ul style="list-style-type: none"> <li>a. dato for rengøring af primære nedfaldsarealer,</li> <li>b. dato for tømning af midlertidige lagre af lerduerester,</li> <li>c. mængde opsamlet og bortskaffet lerduemateriale,</li> <li>d. antal anvendte lerduer,</li> </ul> hvilke typer af lerduer, der anvendes på skydebanen, samt indhold af eventuelle forurenende stoffer, anvendte våbentyper eller våbenklasse.	15	(B) For flugtskydningsbaner skal følgende registreres i en drifts journal:  <ul style="list-style-type: none"> <li>e. dato for rengøring af primære nedfaldsarealer,</li> <li>f. dato for tømning af midlertidige lagre af lerduerester,</li> <li>g. mængde opsamlet og bortskaffet lerduemateriale,</li> <li>h. antal anvendte lerduer,</li> <li>i. hvilke typer af lerduer, der anvendes på skydebanen, samt indhold af eventuelle forurenende stoffer, anvendte våbentyper eller våbenklasse.</li> </ul>	Overført
1	(C) Ved driftsophør skal virksomheden forinden orientere tilsynsmyndigheden herom og der træffes de nødvendige			

**Teknik & Miljø**  
Industrimiljø & Affald

<b>Vilkår nr.</b>	<b>Miljøgodkendelse af 8. april 2020</b>	<b>Vilkår nr.</b>	<b>Miljøgodkendelse af 28. juni 2011</b>	<b>Status</b>
	foranstaltninger for at undgå forureningsfare og for at efterlade stedet i tilfredsstillende tilstand.			



Esbjerg  
Kommune

EnergiMetropol  
ESBJERG

