



Herning
Kommune



Miljø og Klima • Rådhuset • Torvet • 7400 Herning • Tlf. 96 28 28 28 • teknik@herning.dk • www.herning.dk

HERNING KOMMUNE

§10 tilladelse, ammekvægsbesætning

Ole Jakobsen
Feldbjergvej 7
7480 Vildbjerg

Afgørelsesdato: 11. juni 2017
Sags nr.: 09.17.00-P19-82-16

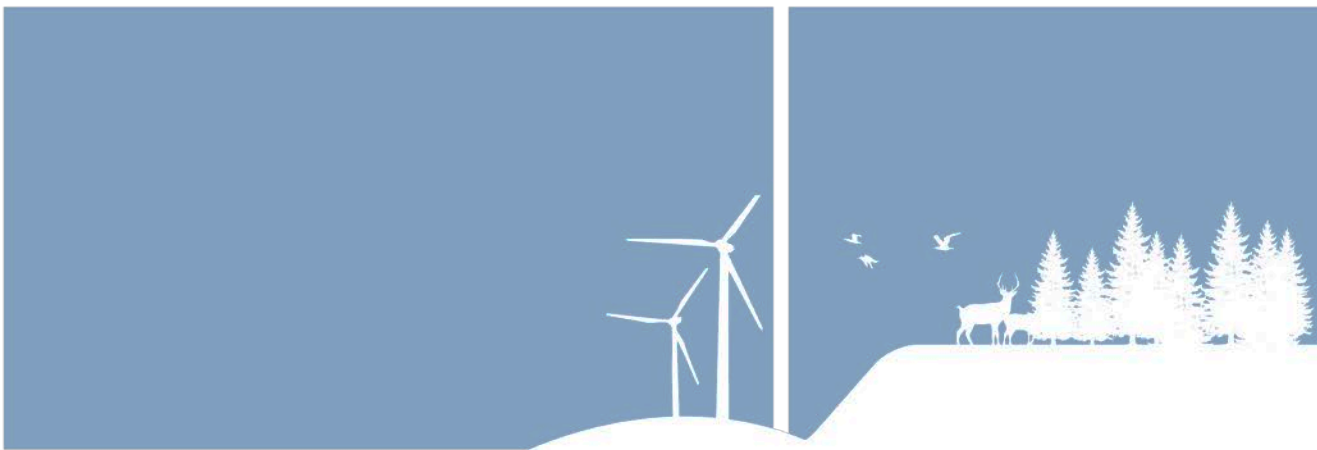



Registreringsblad

Overordnet lovgrundlag	Lov om tilladelse m.v. af husdyrbrug
Dato for tilladelse:	11. juli 2017
Ansøgning, skema nr.	90628, version 3
Fiktiv ansøgning, skema nr.	98332
CVR-nr.	26511690
CHR nr.	58646
Ejendomsnummer	6570903862
Matr. nr. (ejerlav)	16a, Heden, Timring
Ansøgers navn og adresse	Ole Jakobsen Feldbjergvej 7 7480 Vildbjerg feldbjerg@gmail.com 40 18 31 16
Konsulent	SAGRO Alice Nielsen Nupark 47 7500 Holstebro Tlf.nr.: 9629 6638 ani@hflc.dk
Tilsynsmyndighed	Herning Kommune
Miljøogsagsbehandler	Peter Refsgaard
Kvalitetssikring	Christina Thorslev Petersen

Copyright

Kortmateriale er gengivet af Herning Kommune med tilladelse fra Kort- og Matrikelstyrelsen. Copyright Kort- og Matrikelstyrelsen 651-600/2000

Luffotos – Danmarks Digitale Ortofoto - er gengivet af Herning Kommune med tilladelse fra Cowi. DDO ©, Copyright COWI.



Indholdsfortegnelse

INDLEDNING	4
MEDDELELSE OM MILJØTILLADELSE	4
VILKÅR FOR HUSDYRPRODUKTION, FELDBJERGVEJ 7, 7480 VILDBJERG	5
SAGENS GRUNDLAG.....	10
KLAGEVEJLEDNING OG OFFENTLIGGØRELSE.....	10
INTERESSENTLISTE FOR HØRINGSPERIODE OG OFFENTLIGGØRELSE	12
MILJØTEKNISK BESKRIVELSE OG HERNING KOMMUNES SAMLEDE VURDERING.....	13
REDEGØRELSE OM IKKE-SAMDRIFT.....	13
EJENDOMMENS BELIGGENHED	13
DISPENSATION FRA AFSTANDSKRAV TIL VEJ.....	14
PÅVIRKNING AF NATUR.....	17
VALG AF STALDSYSTEM	17
KATEGORI 1 NATUR	18
KATEGORI 2- OG 3-NATUR	19
PÅVIRKNING AF KULTURMILJØ.....	22
OVERSIGT OVER BILAG.....	24



Indledning

Ole Jakobsen har søgt Herning Kommune om en § 10 miljøtilladelse, jf. husdyrloven, af husdyrbruget, Feldbjergvej 7, 7480 Vildbjerg. Ole Jakobsen ønsker at udvide dyreholdet af ammekvæg og opdræt, samt opføre en stald og gyllebeholder. Alle ammekøerne skal indsættes i den nye stald. Opdrættet skal placeres i de eksisterende bygninger. En del af dyrene er udegående i sommerperioden. Stude/kvier opstaldes i perioder på anden ejendom.

Ejer har endnu ikke besluttet om der skal være ren dybstrøelse eller en kombination af gylle og dybstrøelse i den nye stald. Ejer anmoder om, at der stilles vilkår, der giver mulighed for at vælge mellem de to staldtyper. Hvis staldsystem med kombineret gylle og dybstrøelse vælges, ønsker ansøger at opføre en gyllebeholder, syd for den nye stald, på modsat side af den interne markvej og vest for Feldbjergvej. Placeringen af gyllebeholderen syd for ejendommen er bestemt af afstandskrav til vandløb / sø og vej.

Nudrift, årsproduktion:

13 ammekøer (over 600 kg.), 13 ammekøer (400-600 kg.), 7 småkalve (0-6 mdr.), 16 tyrekalve (40-340 kg), 21 kvier / stude (6-24 mdr.), 16 ungtyre (340-475 kg.) samt 1 avlstyr (i alt 37,9 DE)

Ansøgt drift årsproduktion:

30 ammekøer (over 600 kg.), 30 ammekøer (400-600 kg.), 16 småkalve (0-6 mdr.), 30 tyrekalve (40-220 kg), 57 kvier / stude (6-24 mdr.), samt 2 avlstyre (i alt 74,9 DE)

Ejendommen er beliggende i det åbne land, cirka 2,5 km vest for Vildbjerg (nærmeste byzone). Nærmeste samlede bebyggelse ligger cirka 1 kilometer nord for ejendommen. Der er i forbindelse med tilladelsen dispenseret fra afstandskravet til vej.

Tilladelsen er udarbejdet af Herning Kommune.

Meddelelse om miljøtilladelse

På grundlag af de i sagen foreliggende oplysninger, meddeler Herning Kommune miljøtilladelse til udvidelse af husdyrholdet, på ejendommen, beliggende Feldbjergvej 7, 7480 Vildbjerg med de stillede vilkår. Det er Herning Kommunes vurdering, at tilladelsen, med de stillede vilkår for lokalisering, indretning og drift af husdyrbruget, ikke vil medføre en væsentlig påvirkning af miljøet.

Tilladelsen gælder kun for det ansøgte. Der må ikke ske udvidelse eller ændring i dyreholdet, herunder stalde, plansiloanlæg, gødningsopbevaringsanlæg, udbringningsarealer og lignende, før ændringen er anmeldt og godkendt af Herning Kommune. Husdyrbruget skal til enhver tid leve op til gældende regler i love og bekendtgørelser – også selvom disse regler eventuelt måtte være skærpede i forhold til denne tilladelse.

Der gøres endvidere opmærksom på, at en § 10 tilladelse, efter reglerne i husdyrloven ikke fritager fra krav om tilladelse, godkendelse, dispensation m.v. efter anden lovgivning. Herunder kan det nævnes, at en eventuel byggetilladelse, ændring af bygningsanvendelse, nedrivningstilladelse, afledning af tagvand m.v. skal søges separat hos Herning Kommune.

Tilladelsen skal, jf. § 40 i bekendtgørelse om tilladelse og godkendelse m.v. af husdyrbrug, regelmæssigt, og mindst hvert 10. år, tages op til revurdering. Den første regelmæssige vurdering skal dog foretages senest, når der er forløbet otte år. Det er planlagt at foretage den første revurdering i 2024.

Hvis den meddelte tilladelse ikke har været udnyttet, helt eller delvist, i tre på hinanden følgende år betragtes det som kontinuitetsbrud. Herved bortfalder den del af tilladelsen, der ikke har været udnyttet de seneste tre år, med mindre andet fremgår af tilladelsen. Fravigelser, der skyldes naturlige produktionsudsving, betragtes ikke som kontinuitetsbrud.

Vilkårene i tilladelsen vil blive kontrolleret på fremtidige tilsyn.

Vilkår for husdyrproduktion, Feldbjergvej 7, 7480 Vildbjerg

I vilkårsdelen fremgår de betingelser, hvorunder husdyrbruget skal drives. Grundlaget for tilladelsen fremgår af ansøgningen og kvægbruget skal drives i overensstemmelse hermed. Der gøres opmærksom på, at eventuelle lovkrav fra andre love skal overholdes, selvom disse ikke er medtaget her.

Drift og indretning

- Vilkårene i denne tilladelse skal, hvis andet ikke er anført, være opfyldt, når dyreholdet overskrider nudrift:
 - 13 ammekøer (over 600 kg.),
 - 13 ammekøer (400-600 kg.),
 - 7 småkalve (0-6 mdr.),
 - 16 tyrekalve (40-340 kg),
 - 21 kvier / stude (6-24 mdr.),
 - 16 ungtyre (340-475 kg.) samt
 - 1 avlstyr
- Der skal til enhver tid være et eksemplar af tilladelsen på husdyrbruget. Den ansvarlige for driften og de øvrige ansatte skal være bekendt med relevante vilkår.
- Tilladelsen bortfalder, hvis det ikke er udnyttet senest 2 år fra datoen for meddelelse. Den del af tilladelsen, som ikke er udnyttet inden to år efter at tilladelsen er meddelt, bortfalder.
- Ved indsendelse af byggeansøgning, skal det valgte staldsystem angives. Alt efter valg, bortfalder vilkår 9 eller 10.
- Gyllebeholder skal placeres som angivet på kort.
- Eksisterende bygning 6 (se kort) skal fjernes i forbindelse med opførelse af ny staldbygning til ammekøerne.
- Ved opførelse af ny staldbygning må denne opføres maksimalt 10 meter fra vejkant.
- Ved ophør med husdyrproduktion, skal der udføres begrænsende foranstaltninger mod forurening:
 - Alle anlæg skal tømmes og rengøres for husdyrgødning. Husdyrgødningen bortskaffes efter gældende regler.
 - Restkemikalier, olieaffald, medicinaffald m.v. skal bortskaffes i henhold til affaldsregulativerne.





Som følge af vilkår 3 bortfalder den del af tilladelsen, som ikke er blevet udnyttet inden for 2 år. Med "udnyttet" menes, at det ansøgte bygge- og anlægsarbejde er iværksat. Det er en forudsætning for overholdelse af fristen, at den udnyttelse, der er påbegyndt inden fristens udløb, fortsættes og færdiggøres i et rimeligt tempo og normalt er afsluttet inden for et år efter fristens udløb. Et påbegyndt byggeri kan således ikke afbrydes i en længere periode og derefter genoptages. I så fald vil tilladelsen blive anset for bortfaldet.

Den ansvarlige for overholdelse af vilkårene er ejer af ejendommen.

Årsproduktion

9. Tilladt årsproduktion:

- 30 ammekøer (over 600 kg.)
- 30 ammekøer (400-600 kg.)
- 16 småkalve (0-6 mdr.)
- 30 tyrekalve (40-220 kg)
- 57 kvier / stude (6-24 mdr.) samt
- 2 avlstyre

Valgmulighed 1: ny stald dybstrøelse og lang ædeplads

Husdyrholdet skal være sammensat og staldindretning m.v. skal være i overensstemmelse med oversigten nedenfor:

Staldafsnit nr.	Dyrehold og staldtype	Vægt/ aldersgrænser	Antal dyr	Antal DE
Kvægstald (opdræt, handyr)	Småkalv, tung race, dybstrøelse (hele arealet)	0 – 6 måneder	16	4,32
	Tyrekalv, tung race, dybstrøelse (hele arealet)	40 – 220 kg.	30	3,53
	Kvie/stud, tung race, dybstrøelse (hele arealet)	6 – 24 måneder	12	5,43
	Avlstyr, tung race, dybstrøelse (hele arealet)	-	2	1,11
	Kvie/stud, tung race, dybstrøelse (hele arealet)	6 – 24 måneder	45	20,35
Ny stald (ammekvæg)	Ammeko, dybstrøelse, lang ædeplads med spalter (kanal, bagskyl eller ringkanal)	400-600 kg	30	18,75
	Ammeko, dybstrøelse, lang ædeplads med spalter (kanal, bagskyl eller ringkanal)	Over 600 kg	30	21,43
I alt			165	74,92



Årsproduktion

10. Tilladt årsproduktion:
- 30 ammekøer (over 600 kg.)
 - 30 ammekøer (400-600 kg.)
 - 16 småkalve (0-6 mdr.)
 - 30 tyrekalve (40-220 kg)
 - 57 kvier / stude (6-24 mdr.) samt
 - 2 avlstyre

Valgmulighed 2: ny stald dybstrøelse (hele arealet)

Husdyrholdet skal være sammensat og staldindretning m.v. skal være i overensstemmelse med oversigten nedenfor:

Staldafsnit nr.	Dyrehold og staldtype	Vægt/ aldersgrænser	Antal dyr	Antal DE
Kvægstald (opdræt, handyr)	Småkalv, tung race, dybstrøelse (hele arealet)	0 – 6 måneder	16	4,32
	Tyrekalv, tung race, dybstrøelse (hele arealet)	40 – 220 kg.	30	3,53
	Kvie/stud, tung race, dybstrøelse (hele arealet)	6 – 24 måneder	12	5,43
	Avlstyr, tung race, dybstrøelse (hele arealet)	-	2	1,11
	Kvie/stud, tung race, dybstrøelse (hele arealet)	6 – 24 måneder	45	20,35
Ny stald (ammekvæg)	Ammeko, dybstrøelse (hele arealet)	400-600 kg	30	18,75
	Ammeko, dybstrøelse (hele arealet)	Over 600 kg	30	21,43
I alt			165	74,92

Antallet af dyr angiver den tilladte produktionsstørrelse. De angivne dyreenheder er opgivet i henhold til den ved godkendelsestidspunktet gældende Husdyrgødningsbekendtgørelse¹.

Staldinventar og drift

11. Krybberester og foderaffald skal opbevares på en støbt plads med afløb til gyllebeholder.

For at hindre udvaskning af næringsstoffer, er der stillet vilkår om, at krybbeaffald og foderrester skal opbevares/placeres på en støbt plads med afløb til gyllebeholder.

Ensilagestakke

12. Ensilagestakke, der ikke placeres på fast bund med afløb til opsamlingsbeholder, må højst være placeret på samme sted i 24 måneder. Der skal derefter gå fem år, før ensilage igen må placeres på samme sted.
- a) Placering skal fremgå af kort, og gennem på ejendommen i minimum 5 år.

Gyllehåndtering

13. Håndtering af gylle skal foregå under opsyn.
14. Påfyldning af gyllevogne o.l. skal enten foregå på en plads med afløb til opsamlingsbeholder for flydende husdyrgødning eller med gyllevogne, som har påmonteret sugepumpe og tilbageløb, således at spild af husdyrgødning undgås.

¹ Bekendtgørelse om husdyrbrug og erhvervsmæssigt dyrehold, husdyrgødning, ensilage m.v. nr. 1318 af 26/11/2015 med efterfølgende ændringer



Det skal sikres, at der ved utilsigtet start ikke pumpes gylle udenfor tanken. Overpumpningen af gylle skal derfor foregå under opsyn.

Tankning af brændstof

15. Tankning af brændstof skal til enhver tid ske på en plads med fast og tæt bund. Tankningen skal ske under opsyn.

Herning Kommune har stillet vilkår om, at tankningsområdet for brændstof skal være udformet sådan, at der ikke kan ske afløb til og forurening af jord, kloak, overfladevand eller grundvand. Vilkåret er stillet, da der er stor risiko for spild på jorden, der hvor traktorer og andre motoriserede landbrugsmaskiner påfyldes med brændstof.

Skadedyr

16. På husdyrbruget skal der foretages effektiv fluebekæmpelse i overensstemmelse med de fastsatte retningslinjer fra Aarhus Universitet, Institut for Agroøkologi.

Herning Kommune gør opmærksom på, at opbevaring af foder skal ske på en sådan måde, at der ikke opstår risiko for tilhold af skadedyr (rotter mv.). I forbindelse med dyreholdet kan der forekomme gener fra skadedyr (rotter, mosegrise m.v.), som straks skal afhjælpes. Endvidere skal gener fra fluer bekæmpes effektivt, hvorfor der stilles der vilkår til dette.

Lugt

17. Der skal til stadighed tilstræbes en god staldhygiejne, herunder sikres, at staldene, udenomsarealer og fodringsanlæg holdes rene.

Støj

18. Husdyrbrugets samlede bidrag til støjbelastningen i omgivelserne må ikke overstige følgende værdier, målt ved nabobeboelser eller deres opholdsarealer, angivet som det ækvivalente, konstante, korrigerede støjniveau målt i dB(A). Tallene i parentes angiver midlingstiden² inden for den pågældende periode:

Dag	Kl. 07-18	55 dB(A)	(8 timer)
Aften	Kl. 18-22	45 dB(A)	(1 time)
Nat	Kl. 22-07	40 dB(A)	(1/2 time)
Lørdag	Kl. 07-14	55 dB(A)	(7 timer)
Lørdag	Kl. 14-22	45 dB(A)	(4 timer)
Søn- og helligdag	Kl. 07-22	45 dB(A)	(8 timer)

Udarbejdelse af handleplaner ved uforudsete gener

19. Hvis Herning Kommune vurderer, at eventuelle klager om støj-, lugt-, støv- og/eller lysgener er velbegrundede, skal husdyrbruget udarbejde en handlingsplan og eftervise at de stillede krav er overholdt. Handlingsplanen skal godkendes af Herning Kommune.
20. Udgiften til støjmålingerne afholdes af ansøger og udføres i overensstemmelse med Miljøstyrelsens vejledninger.

² Midlingstiden er gennemsnitlig støj over tid kombineret med middelværdien over tid.



Egenkontrolvilkår

21. Herning Kommune skal straks orienteres om følgende forhold:
- Ejerskifte af virksomhed

Affald

Ejendommen skal overholde Herning Kommunes erhvervsregulativ og bortskaffelse skal ske i overensstemmelse med dette. Endvidere er ejendommen omfattet af reglerne i affaldsbekendtgørelsen³.

Farligt affald skal i henhold til Herning Kommunes regulativ for erhvervsaffald⁴ bortskaffes til godkendte modtageanlæg og transporten af farligt affald skal ske af godkendte transportører. Godkendte transportører og modtageanlæg kan findes på Herning Kommunes hjemmeside.

I henhold til bekendtgørelse om affald⁵, kan op til 200 kg farligt affald pr. år afleveres på genbrugspladsen, men større mængder skal afhentes via en godkendt transportør.

Kvitteringer på korrekt bortskaffelse for affaldstyper under kategorien "farligt affald" skal gemmes i mindst 5 år og skal kunne forevises, når kommunen beder om det.

Virksomheder kan aflevere samme fraktioner som borgere, dvs. at virksomheder nu kan aflevere op til 10 asbestplader om året, men virksomheder kan fortsat ikke aflevere landbrugsplast og medicin fra landbrug og andre fraktioner, som almindelige borgere ikke har.

På genbrugspladserne i Herning, Aulum, Vildbjerg, Kibæk og Sdr. Felding udleveres der kvittering ved aflevering af farligt affald, som fx spildolie (i max 25 l emballage), oliefiltere, akkumulatorer, spraydåser, malingsrester, tomme oliedunke og kemikalierester (pesticid-affald).

Følgende må **ikke** afleveres på genbrugspladsen:

Affaldstype	Afleveringssted
– Medicinrester	Leveres til godkendt modtager af farligt affald
– Kanyler	Leveres til godkendt modtager af farligt affald
– Landbrugsplast	Leveres til godkendt modtager, fx Østdeponi
– Udtjente maskiner og udstyr	Skrothandler

Afhentning af farligt affald, der ikke modtages på genbrugspladsen skal ske af godkendte transportører.

Registrering af affaldsproduktionen betragtes som BAT. Ejeren får derved mulighed for at skaffe sig et overblik over eventuelle indsatsområder, hvor man kan minimere affaldsproduktionen.

³ Affaldsbekendtgørelse nr. 1309 af 18. december 2012 med efterfølgende ændringer

⁴ § 12 i Herning Kommunes regulativ for erhvervsaffald udstedt den 1. januar 2012

⁵ § 40 stk. 5 i bekendtgørelse om affald nr. 1309 af 18. december 2012



Sagens grundlag

Følgende oplysninger er indgået i behandling af sagen:

- Udtalelse fra Naturteam, i Herning Kommune
- Skema nr. 90628
- Fiktiv ansøgning nr. 98332
-

Lovgivning

Ansøgningen er behandlet i henhold til kravene i husdyrloven⁶ med tilhørende bekendtgørelse om tilladelse og godkendelse m.v. af husdyrbrug⁷, husdyrgødningsbekendtgørelsen⁸ samt Miljøstyrelsens digitale husdyrvejledning.

Ejendommen er omfattet af § 10 i husdyrloven, da ejendommen udvides til mindre end 75 DE.

Tilladelsen har været i høring fra 20. juni 2017 til 10. juli 2017.

Klagevejledning og offentliggørelse

Herning Kommune har givet miljøtilladelse til udvidelse af husdyrbruget på Feldbjergvej 7, 7480 Vildbjerg. Tilladelsen er givet i medfør af § 10 i lov om tilladelse m.v. af husdyrbrug.

Det er muligt at klage over afgørelsen til Miljø- og Fødevareklagenævnet. Tilladelsen bliver offentliggjort på Herning Kommunes hjemmeside www.herning.dk under "Planer og offentliggørelser", "Landbrug" og "Tilladelser til landbrug" fra den 12. juli. 2017. Der kan klages i 4 uger. Klageberettigede er ansøger og enhver, der har en individuel, væsentlig interesse i sagen samt visse organisationer, alle som er angivet i husdyrlovens §84-87.

Hvis du ønsker at klage over denne afgørelse, kan du klage til Miljø- og Fødevareklagenævnet. Du klager via Klageportalen, som du finder et link til på forsiden af www.nmkn.dk. Klageportalen ligger på www.borger.dk og www.virk.dk. Du logger på www.borger.dk eller www.virk.dk, ligesom du plejer, typisk med NEM-ID. Klagen sendes gennem Klageportalen til den myndighed, der har truffet afgørelsen. En klage er indgivet, når den er tilgængelig for Herning Kommune i Klageportalen.

Klagen skal være tilgængelig for Herning Kommune i Klageportalen (det vil sige, at klager har godkendt og betalt gebyr/bestilt en faktura i Klageportalen) senest den 12. august 2017.

Når du klager, skal du betale et gebyr på kr. 500. Du betaler gebyret med betalingskort i Klageportalen.

Miljø- og Fødevareklagenævnet skal som udgangspunkt afvise en klage, der kommer uden om Klageportalen, hvis der ikke er særlige grunde til det. Hvis du ønsker at blive fritaget for at bruge Klageportalen, skal du sende en begrundet anmodning til Herning Kommune, der har truffet afgørelse i sagen. Herning Kommune videresender herefter anmodningen til Miljø- og Fødevareklagenævnet, som træffer afgørelse om, hvorvidt din anmodning kan imødekommes.

Hvis afgørelsen påklages, bliver det meddelt ansøger.

En eventuel klage har ikke opsættende virkning, medmindre Miljø- og Fødevareklagenævnet bestemmer andet, hvorfor tilladelsen på eget ansvar kan udnyttes før klagefristen er udløbet i henhold til husdyrlovens § 81, stk. 1.

⁶ Lov om miljøgodkendelse m.v. af husdyrbrug, lovbek. nr. 868 af 03/07 2015 med efterfølgende ændringer

⁷ Bekendtgørelse om tilladelse og godkendelse m.v. af husdyrbrug, nr. 211, 28. februar 2017

⁸ Bekendtgørelse om husdyrbrug og erhvervs-mæssigt dyrehold, husdyrgødning, ensilage m.v. nr. 1324, 15. november 2016



Denne afgørelse kan også indbringes for domstolene, jf. husdyrlovens § 90. Det skal ske indenfor seks måneder efter offentliggørelsen.

Med venlig hilsen

Peter Refsgaard

Cand. scient.

Miljømedarbejder, Herning Kommune

Miljø og Klima, Landbrugsteam



Interessentliste for høringsperiode og offentliggørelse

Nedenstående er orienteret om udkast til tilladelsen:

Ansøger

- Ole Jakobsen, Feldbjergvej 7, 7480 Vildbjerg

Miljøkonsulent

Sagro, Miljørådgiver Alice Nielsen, Nupark 47, 7500 Holstebro, ani@sagro.dk, 9629 6638

Naboer og andre, som får udkastet til tilladelsen i høring

- | | | | |
|--------------------------------|----------------|------|-----------|
| – Christopher Birkebæk Elmholt | Feldbjergvej 9 | 7480 | Vildbjerg |
| – Natasja Elmholt | Feldbjergvej 9 | 7480 | Vildbjerg |
| – Karin Stubkjær Jakobsen | Feldbjergvej 7 | 7480 | Vildbjerg |
| – Niels Vendelbo | Videbækvej 28 | 7480 | Vildbjerg |

Nedenstående er orienteret om meddelelse af miljøgodkendelsen:

Klageberettigede i henhold til husdyrlovens § 84:

- Ole Jakobsen, Feldbjergvej 7, 7480 Vildbjerg

Andre væsentlige interessenter

Sundhedsstyrelsen, Embedslægeinstitutionen Midtjylland, Lyseng Allé 1, 8270 Højbjerg. E-mail: senord@sst.dk

Klageberettigede i henhold til husdyrlovens § 85:

Danmarks fiskeriforening, Nordensvej 3, Taulov, 7000 Fredericia. E-mail: mail@dkfisk.dk

Ferskvandsfiskeriforeningen, Vormstrupvej 2, 7540 Haderup. E-mail: nb@ferskvandsfiskeriforeningen.dk

Forbrugerrådet, Fiolstræde 17, 3, Postboks 2188, 1017 København K. E-mail: fbr@fbr.dk

Arbejderbevægelsens Erhvervsråd, Reventlowsgade 14, 1, 1651 København V. E-mail: ae@ae.dk

Klageberettigede i henhold til Husdyrlovens § 86 – lokale foreninger:

Danmarks Naturfredningsforening, Lokalafdeling Herning, E-mail: herning@dn.dk

Dansk Ornitologisk Forening, Lokalafdeling Herning. E-mail: herning@dof.dk

Foreningen af bredejere ved Gødstrup Sø. E-mail: bestyrelsen@goedstrupsoe.dk

Klageberettigede i henhold til Husdyrlovens § 87 – landsdækkende foreninger:

Dansk Ornitologisk Forening, Vesterbrogade 140, 1620 København V. E-mail: natur@dof.dk

Friluftsrådet, Scandiagade 12, 2450 København SV, Att.: Karsten Johansen. E-mail: lundthing@mail.dk

Danmarks Naturfredningsforening, Masnedøgade 20, 2100 København Ø. E-mail: dn@dn.dk

Det Økologiske Råd, Blegdamsvej 4 B, 2200 København N. E-mail: husdyr@ecocouncil.dk

Danmarks Sportsfiskerforbund, Skyttevej 4, 7182 Bredsten. E-mail: lbt@sportsfiskerforbundet.dk og post@sportsfiskerforbundet.dk

Andre:

SAGRO, miljørådgiver Alice Nielsen, Nupark 47, 7500 Holstebro, email: ani@sagro.dk

Herning Museum, Museumsgade 32, 7400 Herning. E-mail: museummidtjylland@museummidtjylland.dk



Miljøteknisk beskrivelse og Herning Kommunes samlede vurdering

På baggrund af ansøgningsmaterialet, supplerende oplysninger, udtalelse fra Herning Kommunes Naturteam samt Herning Kommunes registreringer af områdets grundvands-, vandløbs- og naturforhold, har Herning Kommune vurderet, at husdyrbruget, med de stillede vilkår for lokalisering, indretning og den daglige drift, ikke vil medføre en væsentlig virkning på miljøet.

Det er derfor Herning Kommunes opfattelse:

- At udvidelsen kan ske under hensyntagen til de landskabelige værdier
- At driften kan ske uden væsentlige gener for naboer (lugt-, støj-, støv-, flue- og lysgener, affaldsproduktion m.v.)
- At husdyrbruget drives under anvendelse af den bedste tilgængelige teknik
- At der er sikret en tilfredsstillende beskyttelse af jord, grundvand, overfladevand og natur med dens bestande af vilde planter og dyr og deres levesteder, herunder områder, der er beskyttet mod tilstandsændringer, fredet, udpeget som internationalt naturbeskyttelsesområde eller udpeget som særlig sårbart over for næringsstofpåvirkning

På grundlag af de i sagen foreliggende oplysninger, overholder udvidelsen afskæringskriterierne, hvorfor Herning Kommune meddeler §10 tilladelse til husdyrbruget på en række vilkår. I det følgende uddybes den samlede vurdering af det ansøgte.

Kommentarer ved høring til udvidelsen

Udkast til tilladelsen har været i høring i 3 uger fra 20. juni 2017 til 10. juli 2017. Der er ikke indkommet bemærkninger i høringsfasen.

Vurderingsgrundlag

Tilladelsen og vurderingerne bygger på:

- Oplysninger fra ansøger og miljøkonsulent
- Herning Kommunes oplysninger om områdets natur- og miljøforhold
- Målsætninger og retningslinjer fra Herning Kommuneplan 2013 - 2024/Naturplaner
- Vandplaner 2009-2015

Redegørelse om ikke-samdrift

Der drives ikke andre ejendomme under samme CVR-nr.

Biaktiviteter

Der er ingen biaktiviteter på ejendommen.

Ejendommens beliggenhed

Anlæggets beliggenhed

Jævnfør §20 i lov om tilladelse m.v. af husdyrbrug, skal kommunen sikre sig, at risikoen for forurening, eller væsentlige gener for omgivelserne, begrænses, hvis et anlæg ligger mindre end 300 meter fra:

- En beboelsesbygning på en ejendom uden landbrugspligt, der ligger i en samlet bebyggelse i landzone, og som har en anden ejer end driftsherren
- Et eksisterende eller ifølge kommuneplanens rammedel fremtidigt byzone- eller sommerhusområde
- Et område i landzone, der i lokalplan er udlagt til boligformål, blandet bolig og erhverv eller til offentlige formål med henblik på beboelse, institutioner, rekreative formål og lign.

Jf. § 4 i bekendtgørelse om erhvervsmæssigt dyrehold, husdyrgødning, ensilage m.v. er det ikke tilladt at etablere anlæg, ændre eller udvide eksisterende dyrehold i en afstand mindre end 50 meter fra en nabobeboelse

Husdyrbruget er ifølge kommuneplanen for 2013 – 2024, beliggende i primært landbrugsområde. Bygningerne ligger udenfor og mere end 50 meter fra nuværende og fremtidig byzone og sommerhusområde og til områder, der er lokalplanlagt til boligformål, blandet bolig og erhverv eller offentlige formål.

I forbindelse med udvidelsen af dyreholdet, er der søgt om tilladelse til at opføre ny staldbygning og ny gyllebeholder. Den nye stald ønskes opført 30 meter vest for den eksisterende kostald, hvor der i forvejen er placeret maskinhus.

Tabel 1, Afstandsforhold fra nybyggeri

Anlægstype	Afstandskrav	Målt afstand fra nybyggeri
1) Enkelt vandindvindingsanlæg	25 meter	190 m.
2) Fælles vandindvindingsanlæg	50 meter	Vildbjerg Vandværk, 2,1 km øst for ejendommen
3) Vandløb (herunder dræn) og søer	15 meter	70 meter
4) Offentlig vej, privat fællesvej	15 meter	Ny stald: 11 meter til kommunal grusvej Ny gyllebeholder: 15 meter til vej
5) Levnedsmiddelvirksomhed	25 meter	Mere end 265 meter
6) Beboelse samme ejendom	15 meter	47 meter
7) Naboskel	30 meter	86 meter
8) Nærmeste nabo	50 meter	450 meter

Afstandskravet til offentlig vej fra den nye stald er målt til 11 meter, og overholder dermed ikke afstandskravet på 15 meter. Afstandskravet til alle andre anlægstyper er overholdt.

Dispensation fra afstandskrav til vej

Ansøger har derfor anmodet om dispensation til afstandskravet på 15 meter til vej, da der er tale om en tilbygning til en eksisterende bygning.

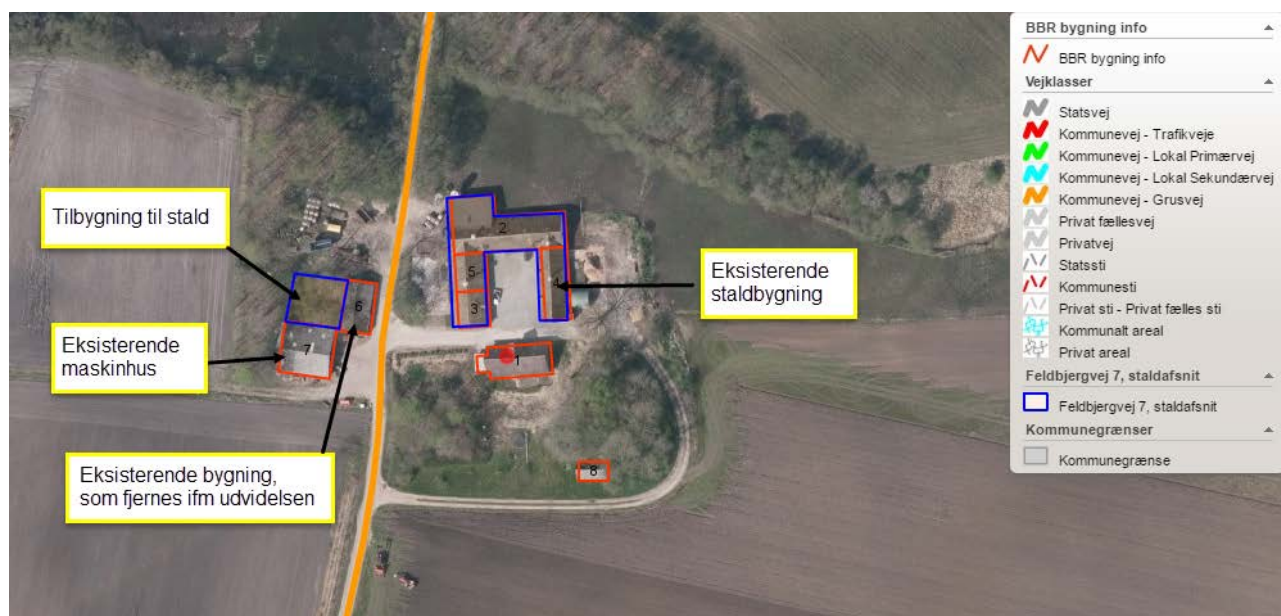

Keld Bruun, Herning Kommunes vejafdeling, har vurderet, at der kan meddeles dispensation til afstandskravet på 15 meter til vej, forudsat at tilbygningen opføres i samme højde som den eksisterende bygning, og at bygningen, der ligger tættest på vejen, fjernes. Se bilag 1.

Jævnfør §9 i lov om miljøgodkendelse m.v. af husdyrbrug, nr. 1572, 20. december 2006 / lovbekendtgørelse nr. 256, 21. marts 2017, kan kommunen meddele dispensation til de i §8 nævnte afstandskravet, hvis overholdelse ikke er muligt.

Herning Kommune meddeler dispensation til afstandskravet på 15 meter til vej (§8), og tillader at bygningen kan opføres op til 10 meter fra vej.

Placering af gyllebeholder

For at gyllebeholderen kan overholde afstandskrav til 100 meter til åbne vandløb og søer, er mulige placeringer angivet på kortudsnit nedenfor. Som det fremgår, ønsker ejer gyllebeholderen placeret syd for den nye stald på modsat side af den interne markvej og vest for Feldbjergvej.

Herning Kommune vurderer, at afstandskravet til Feldbjergvej er overholdt.





Naboforhold

Lugt

Lugtgener fra anlæg

I bekendtgørelse om tilladelse og godkendelse m.v. af husdyrbrug er der fastsat en række lugtgenekriterier i forhold til de tre områdetyper: byzone, samlet bebyggelse og enkeltbolig på henholdsvis 5, 7 og 15 OUE¹⁵ pr. m³ luft. Lugtgenekriterierne kan betragtes som den maksimale, miljømæssigt acceptable lugtgenebelastning fra en given kilde ved den pågældende områdetype.

Ved lugtgeneafstand forstås den beregnede mindste afstand fra staldanlægget til det pågældende område, hvor de i lovgivningen fastsatte lugtgenekriterier, med hensyn til de tre forskellige områdetyper, netop er opfyldt. Lugtgenekriterierne er overholdt, hvis de fastsatte lugtgenegrænser på henholdsvis 5, 7 og 15 OUE¹⁵ pr. m³ luft ikke overskrides i mere end 1 % af tiden – svarende til ca. 7 timer i alt om måneden.

Lugtgeneafstandene forøges efter nærmere regler, hvis der inden for 300 meter fra den del af byzone og den pågældende beboelse i samlet bebyggelse, der ligger nærmest det pågældende staldanlæg, er andre husdyrbrug med mere end 75 DE. Tilsvarende forøges lugtgeneafstanden, hvis der er andre sådanne husdyrbrug inden for 100 meter fra enkeltbolig uden landbrugspligt. Dette sker for at indregne effekten (den kumulative effekt) af den mulige lugtpåvirkning som andre husdyrbrug i området måtte give anledning til.

Lugtgeneafstandene formindskes efter nærmere regler, hvis staldanlægget ligger nord for den pågældende områdetype. Dette begrundes med, at den hyppigste vindretning i Danmark er vestlig og sydvestlig, og at nordenvind typisk forekommer i vinterhalvåret, hvor de relativt lave temperaturer, som regel medvirker til at dæmpe lugtavgivelsen.

Samlet resultat af lugtberegning

Bebyggelse	Kumulation	Mode	Ukorrigeret geneafstand (ansøgt)	Ukorrigeret geneafstand (nudrift)	Korrigeret geneafstand (ansøgt)	Korrigeret geneafstand (nudrift)	Vægtet gennemsnitsafstand	Bortscreenet	Genekriterie overholdt
+ Feldbjergvej 3	0	FMK	16,03	21,49	16,03	21,49	419,78	Ja	Ja
+ Feldbjergvej 2	0	FMK	16,03	21,49	16,03	21,49	484,12	Ja	Ja
+ Feldbjergvej 9	0	FMK	16,03	21,49	16,03	21,49	635,26	Ja	Ja
+ Trehøje golfbane	0	FMK	28,49	38,20	28,49	38,20	339,15	Ja	Ja
+ Røddingvej 10A	0	FMK	28,49	38,20	28,49	38,20	1.094,97	Ja	Ja
+ Heden, Timring	0	FMK	50,68	67,96	50,68	67,96	2.658,21	Ja	Ja

0.00* = Geneafstand kunne ikke beregnes da samlet antal dyr falder under spredningskurven. Bemærk for mink udregnes geneafstand kun med NY, hvorved FMK vil give 0.00 hvis der kun er mink i stalden.

Forklaring til tabel "Samlet resultat af lugtberegning". **Grøn: Afstanden til nabo er så stor, at alle stalde er bortscreenet.**

Herning Kommune vurderer, at ejendommens lokaliseringsforhold er tilfredsstillende. Alle typer beboelse ligger udenfor geneafstanden, hvorved udvidelsen af husdyrholdet vil ikke medføre væsentligt øgede lugtgener. Det må dog forventes, at beboelser indenfor konsekvensområdet på vil opleve øget lugt, idet lugtgeneafstanden øges ved det ansøgte projekt, men lugtgenerne er beregnet til at ligge under de fastlagte beskyttelsesniveauer for lugt.

Støj

På ejendommen er der et korntørringsanlæg, der afgiver en del støj. Anlægget benyttes i kortere perioder, og kun i august-september. Støjniveauet er højest på selve ejendommen. Støjgener fra anlægget vil dog blive mindre som følge af udvidelsen af dyreholdet, da grovfoderproduktion ikke kræver tørring.



Herning Kommune vurderer, at ejendommens faste anlæg m.v. ikke vil give anledning til en ekstra støjpåvirkning af omgivelserne.

Herning Kommune vurderer, at afstanden til nærmeste naboejendom er så stor, at ejendommens faste anlæg m.v. ikke vil give anledning til støjpåvirkning af omgivelserne, som vil medføre gener for de omkringboende. Derfor er det ikke fundet nødvendigt at kræve en støjmåling udført.

Olie og affald

Herning Kommunes forskrift for opbevaring af olier og kemikalier gælder for denne ejendom. Ligeledes er olietanke reguleret af olietankbekendtgørelsen og affald er reguleret af Herning Kommunes erhvervsaffaldsregulativ.

Herning Kommune vurderer derfor, at der ikke vil være risiko for jord og grundvand ved håndtering af olier og affald, jævnfør Herning Kommunes forskriften for olie og kemikalier og regulativ for erhvervsaffald samt reglerne i olietankbekendtgørelsen.

Påvirkning af natur

Det generelle ammoniakreduktionskrav

I tilladelsesordningen er der taget det nødvendige hensyn til naturområder, i kraft af blandt andet den generelle reduktion af ammoniakemissionen. Da udvidelsen er ansøgt efter 1. april 2011, skal projektet overholde et krav om 30 % reduktion af den del af ammoniakfordampning fra stald og lager, der stammer fra den del af dyreholdet, der udvides.

Overholdelse af reduktionskrav

Det generelle reduktionskrav for af ammoniaktab fra stald og lager, for den del af dyreholdet, der udvides, er opfyldt. Projektet medfører en stigning i kvælstofemissionen på 206 kg N/år, i forhold til nudrift. Den samlede emission fra anlægget efter udvidelsen bliver på 401 kg N/år.

Herning Kommune vurderer, at det generelle reduktionskrav af ammoniakemission fra stald og lager er overholdt.

Valg af staldsystem

Ole Jacobsen har endnu ikke afgjort, hvilken staldtype (dybstrøelse hele arealet eller dybstrøelse, lang ædeplads med spalter), han ønsker at etablere i det nye staldafsnit til køerne. Der er derfor indsendt to ansøgninger med de nævnte staldsystem, og vurderingen er foretaget ud fra dybstrøelse, lang ædeplads med spalter, da dette har den højeste ammoniaktab, med en samlet emission fra anlægget på 401 kg N/år, herfra 63 kg N/år fra lagre med fast og flydende gødning. Staldtypen dybstrøelse (hele arealet) har en samlet emission fra anlægget på 346 kg N/år, herfra 54 kg N/år fra lagre med fast og flydende gødning.

Herning Kommune vurderer derfor, at ansøger frit kan vælge mellem de to staldsystemer, da påvirkning af natur og lugt er overholdt.

Beskyttede naturtyper i forhold til kvælstof

Natura 2000-områder
Naturområder som, set i et europæisk perspektiv, er særligt værdifulde. Disse områder kaldes Natura 2000-områder og er en fælles betegnelse for Habitat-, Ramsar ⁹ - og Fuglebeskyttelsesområderne. Natura 2000-områderne er udpeget for at beskytte levesteder og rasteområder for fugle og for at beskytte naturtyper og plante- og dyrearter, der er truede, sårbare eller sjældne i EU.
Definition af kategori 1, 2 og 3 natur
Kategori-1 natur: <ul style="list-style-type: none">– Ammoniakfølsomme naturtyper, indenfor Natura 2000

⁹ Ramsarområder ligger alle inden for de udpegede fuglebeskyttelsesområder



- Heder, større end 10 ha samt
- Overdrev, større end 2,5 ha

Kategori-2 natur:

- Ammoniakfølsomme naturtyper, udenfor for de internationale naturbeskyttelsesområder
- Højmoser og Lobeliesøer, uanset størrelse
- Heder, større end 10 ha
- Overdrev, større end 2,5 ha

Kategori-3 natur:

Kategori 3-natur er ammoniakfølsomme naturområder, som ikke er kategori 1- eller kategori 2-natur: hede, mose og / eller overdrev (omfattet af naturbeskyttelseslovens § 3), samt ammoniakfølsom skov.

Beskyttelsesniveauet for ammoniak for kategori 1, 2 og 3 natur

Beskyttelsesniveauet for ammoniak omfatter maksimal totaldeposition eller merdeposition af ammoniak på de ammoniakfølsomme naturområder¹⁰.

Beskyttelsesniveauet for kategori 1- og kategori 2-natur omfatter en 10 meter forbudszone samt krav til den maksimale tilladte totaldeposition. Beskyttelsesniveauet for kategori 3-natur kan, efter en konkret vurdering, være et krav om en maksimal merdeposition.

Kategori 1 natur

Kumulationsmodellen (kategori 1 natur)

Hvis opgørelsen af antal husdyrbrug i nærheden¹¹ af kategori 1-natur viser, at:

- Der ikke er andre husdyrbrug, ud over det ansøgte, i nærheden, skal der stilles krav om maksimal totaldeposition på 0,7 kg/ha/år.
- Der er 1 husdyrbrug, ud over det ansøgte, skal der stilles krav om maksimal totaldeposition på 0,4 kg/ha/år.
- Der er mere end 1 husdyrbrug, ud over det ansøgte, skal der stilles krav om maksimal totaldeposition på 0,2 kg/ha/år.

Opgørelsen af, hvor mange husdyrbrug, der, ud over det ansøgte, ligger i nærheden af kategori 1-natur foretages således:

- Antal husdyrbrug over 15 DE¹² inden for 200 meter +
- Antal husdyrbrug over 45 DE inden for 200-300 meter +
- Antal husdyrbrug over 75 DE inden for 300-500 meter +
- Antal husdyrbrug over 150 DE inden for 500-1000 meter +
- Antal husdyrbrug over 500 DE, som påvirker med over 0,3 kg N/ha ud over de 1.000 meter.

Staldanlægget (1) er beliggende omkring 11,5 km sydøst for nærmeste kategori-1 natur, Vind Hede (2). Ammoniakdisposition til Vind Hede er beregnet til 0,0 kg N/ha år i både merdeposition og totaldeposition.

¹⁰ Kategori 1-, 2- og 3-natur.

¹¹ Kumulationsmodellens afstande for husdyrbrug i nærheden måles ud fra det til naturområdets nærmeste punkt på det staldanlæg, der ligger tættest på naturområdet.

¹² Ved pelsdyr-farme skal antal DE ganges med en faktor 5. Ved slagtekyllinge-produktioner skal antal DE ganges med en faktor 3.

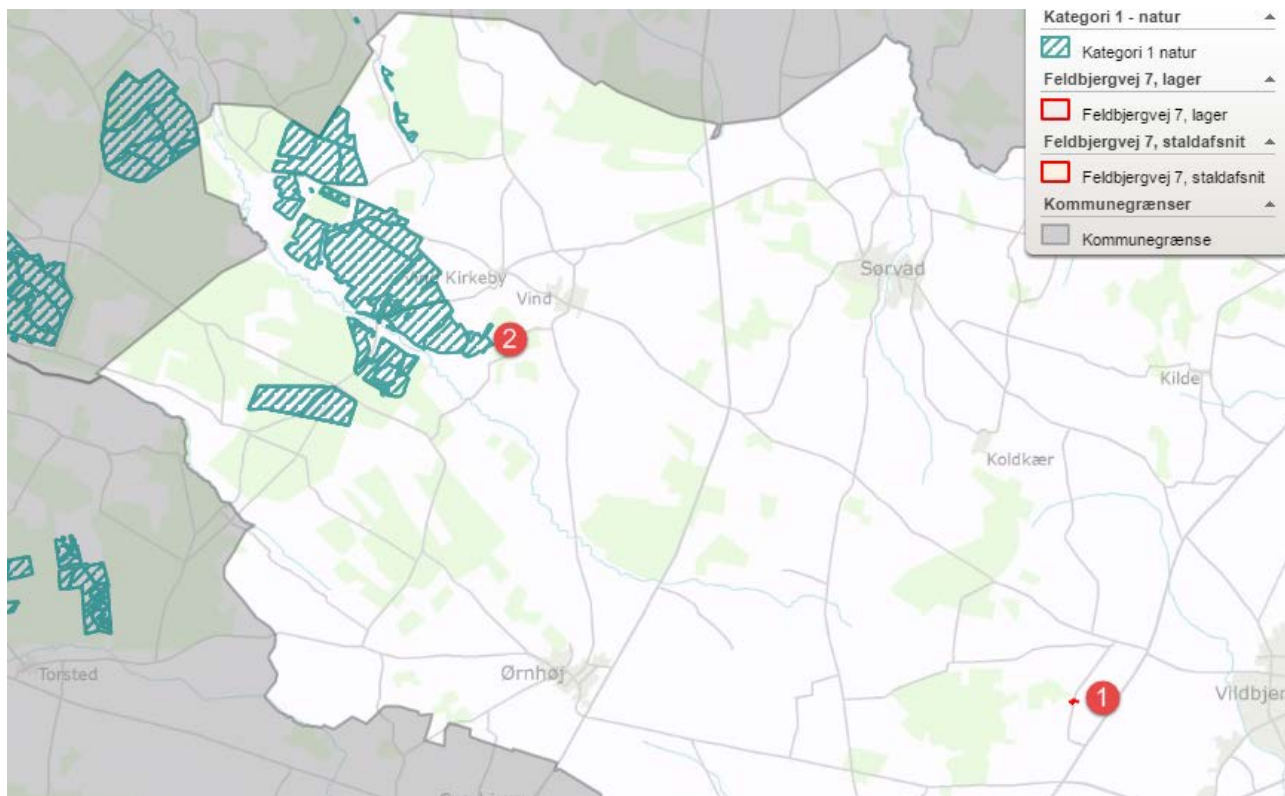

Da der ikke sker en påvirkning af Vind Hede, vurderer Herning Kommune, at kravet til den maksimale totaldeposition på 0,2 kg/ha/år er overholdt.

Herning Kommune vurderer, grundet den store afstand fra husdyrbruget til Natura 2000 området, at udvidelsen af kvægproduktionen ikke have nogen væsentlig påvirkning på Natura 2000-området.

Kategori 2- og 3-natur

Beskyttelsesniveauet for ammoniak for kategori-2 og -3 natur

Beskyttelsesniveau for kategori 2 natur er maksimal totaldeposition på 1,0 kg N/ha pr. år.

Beskyttelsesniveauet for kategori 3-natur omfatter ikke et generelt krav til den maksimale ammoniakdeposition. Beskyttelsesniveauet fastlægger, at kommunen, på baggrund af en konkret vurdering, kan stille krav om en maksimal merdeposition på 1,0 kg N/ha/år, hvis kategori 3-natur har en særlig regional eller lokal naturinteresse.

Som udgangspunkt skal det ikke undersøges på naturarealer, der

- Ligger længere væk end 1.000 m¹³
- Tilføres mindre end 1 kg som følge af den ansøgte etablering, udvidelse eller ændring.

Nærmeste kategori 2 natur (§ 7 hede/overdrev, er dog registreret som §3 mose) er beliggende omkring 1,1 km sydvest for staldanlægget. Nærmeste kategori 3 natur (§ 3 mose) ligger omkring 15 meter nord for staldanlægget.

Depositionsberegningen til naturområderne indenfor 1.000 meter af staldanlægget fremgår af nedenstående tabel.

¹³ 1 kg-grænsen fører i de fleste tilfælde til, at det kun er naturarealer inden for 1.000 m fra staldanlægget, der er relevant ved vurderingen.

Punkt	Naturtype	Afstand til stald / lager	Totaldeposition (kg/ha.)	Merdeposition (kg/ha.)
1	Kategori 3 natur / §3 mose	22 meter	4,2 kg/ha.	+ 2,0 kg/ha. ¹⁴
2	Kategori 3 natur / §3 sø	82 meter	0,7 kg/ha.	+ 0,4 kg/ha.
3	Kategori 3 natur / §3 hede	330 meter	0,1 kg/ha.	+0,1 kg/ha.

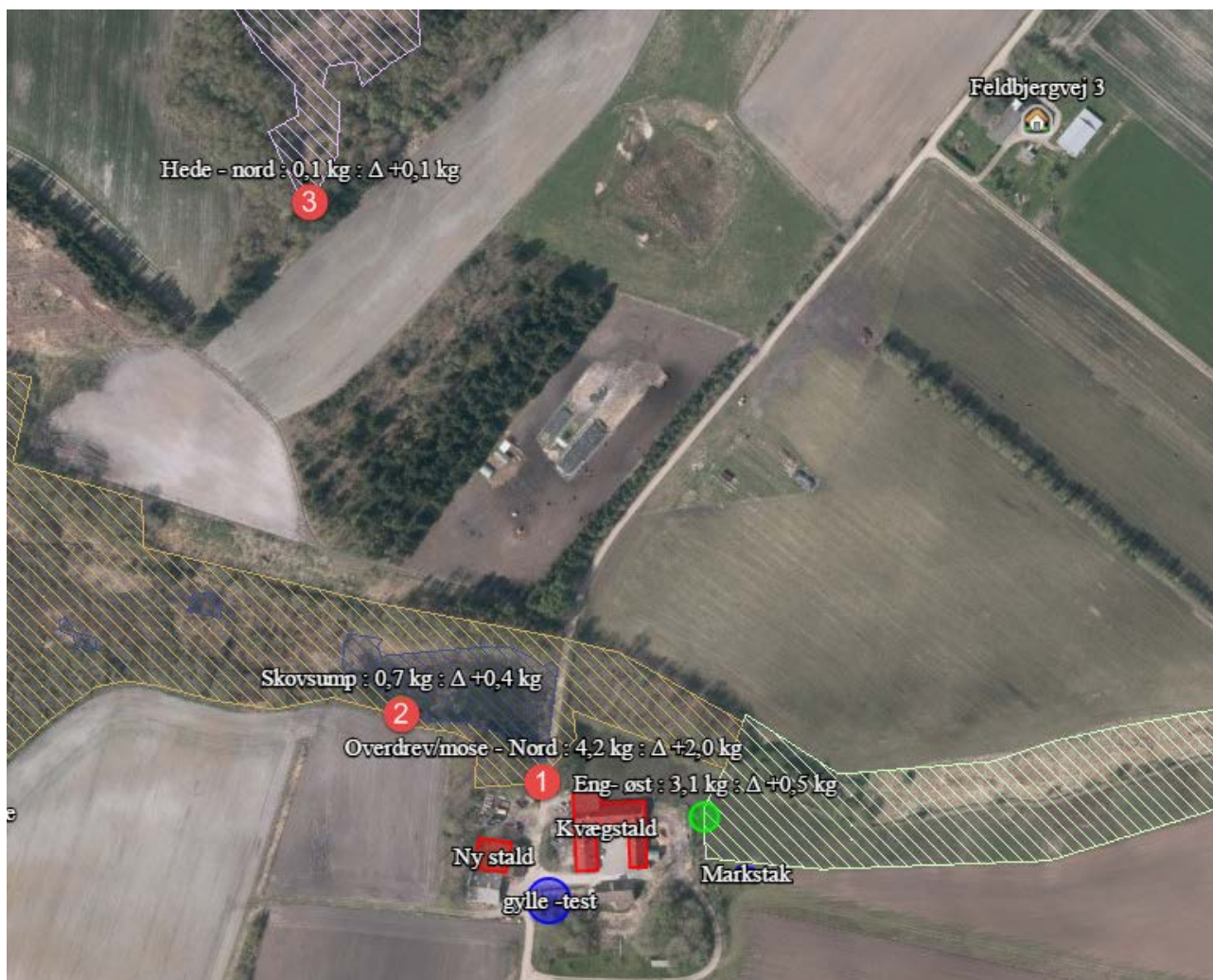

Ifølge vurdering fra naturgruppen, Herning Kommune, vil påvirkningen af mosen ligge indenfor det, som området kan tåle. Se bilag 2 og 3.

Herning Kommune vurderer, at udvidelsen ikke vil medføre en forøgelse af N-depositionen i de omkringliggende naturområder, der ligger ud over det, som naturområderne kan tåle.

Nærmeste potentiel ammoniakfølsom skov ligger omkring 500 meter vest for ejendommen. Beregningen viser en merbelastning på 0,1 kg N/ha, og altså langt under 1 kg N/ha. Skoven fremgår ikke af ortofoto fra 1954, hvorfor vurderer Herning Kommune vurderer, at skoven ikke er ammoniakfølsom.

Herning Kommune vurderer, at oplysninger om ruhed, kildehøjder og kumulation, er korrekte.

¹⁴ Se bilag 2 for naturvurdering.

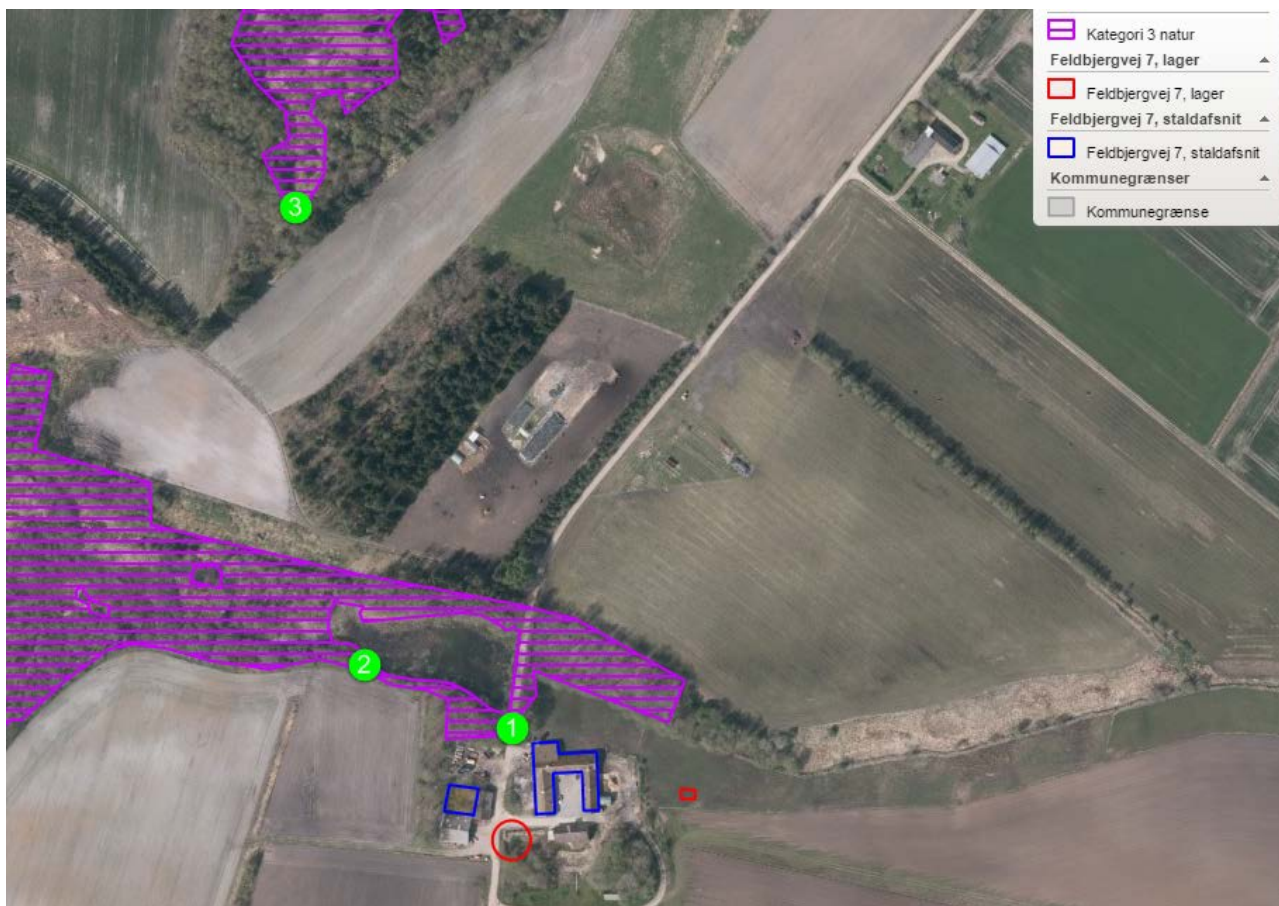

Herning Kommune vurderer, at der ikke er grundlag for at skærpe kravene til ammoniak meremissionen, under hensyn til andre omkringliggende ammoniakfølsomme naturområder såsom ammoniakfølsomme skove, kategori 3-natur og §3 natur.

Påvirkning af bilag IV-arter, rødlistearter, ansvarsarter mv.

Ammoniakbelastning af yngle- eller rasteområder for bilag IV-dyrearter og bilag IV-plantearter

Af EF-habitatdirektivets¹⁵ bilag IV fremgår en række dyre- og plantearter, som er strengt beskyttede, uanset om de forekommer inden eller udenfor et af de udpegede Natura 2000-områder. På den baggrund må der eksempelvis ikke gives tilladelse til aktiviteter, der kan beskadige eller ødelægge de pågældende dyrearters yngle- og rasteområder. For plantearterne er der blandt andet forbud i mod forsætlig plukning, indsamling, afskæring, oprivning med rod eller ødelæggelse af disse vildtvoksende planter i naturen.

Bilag IV-arter og ansvarsarter observeret i Herning Kommune på nuværende tidspunkt gennemgås i det følgende. Flere af disse arter er ligeledes omfattet af artsfredninger eller er optaget på rødlisten.

Odder og padder forekommer mange steder i Herning Kommune og har en gunstig bevaringsstatus i landsdelen. Odderen yngler, raster og fourager langs vandløb med gode fiskemuligheder og har huler i brinken. Padderne yngler i vandhuller med rent vand. Udyrkede bræmmer omkring vandhullerne kan være med til at sikre, at vandet forbliver rent.

Grøn mosaikguldsmed er i Herning Kommune observeret syd for Harreskov mellem Kibæk og Arnborg, samt i Knudmosen ved Herning City. I sin cyklus er arten afhængig af planten Krebsklo (*Stratiotes aloides*), hvor den lægger sine æg, og larverne lever.

¹⁵ EF-habitatdirektivet fra 1992 (Rådets direktiv 92/43/EØF om bevaring af naturtyper samt vilde dyr og planter (med senere ændringer)).



Voksne individer kan strejfe langt omkring, og kan ses langt fra vandløb. Næringsstofbelastning kan medføre tilgroning af vandhuller og søer, hvorved krebseklo vil forsvinde og dermed livsgrundlaget for grøn mosaikguldsmed.

Grøn kølleguldsmed findes kun i de store jyske å-systemer så som Storå, Skjern Å, Karup Å og Gudenå. Arten er Herning Kommunes nationale ansvarsart. Den yngler i rene, iltrige og kølige vandløb. Den voksne guldsmed foretrækker lysåbne arealer, men kan også findes i skovlysninger. Der er en teoretisk mulighed for, at der ved uheld i forbindelse med håndtering af husdyrgødning kan ske en tilførsel af forurenende stoffer til Grøn Kølleguldsmeds levesteder. Det vurderes, at kun tilførsel af større mængder husdyrgødning (som følge af uheld med gyllebeholdere/gylletransport) vil kunne have en negativ effekt på grøn kølleguldsmed.

Der er ingen aktuelle registreringer af beskyttede plante og dyrearter, herunder ansvarsarter, inden for 1.000 meter af anlægget. Herning Kommune vurderer, at det at der ikke er registreret beskyttede plante- og dyrearter i nærheden af staldanlægget.

Det er derved sikret, at projektet ikke væsentligt vil

- Beskadige eller ødelægge yngle- eller rasteområder i det naturlige udbredelsesområde for de dyrearter, der er optaget i habitatdirektivets bilag IV, litra a)
- Ødelægge de plantearter, som er optaget i habitatdirektivets bilag IV, litra b) i alle livsstadier.

Påvirkning af kulturmiljø

Kulturhistoriske spor

Landskabet i Herning Kommune er præget af menneskets virke igennem årtusinder. Overalt finder vi historiske spor, der fortæller om samfundsudviklingen og om, hvordan mennesket har påvirket omgivelserne. Mange af de historiske spor er kulturhistoriske værdier, der har så stor værdi for formidlingen af og betydningen for vores kulturforståelse, at de er værd at bevare og derfor fortjener en særlig beskyttelse.

De kulturhistoriske værdier kan både omfatte enkeltstående elementer og hele kulturmiljøer, som f.eks. kirker, kirkegårde og deres omgivelser, fortidsminder som gravhøje og arkæologiske fund, fredede og bevaringsværdige bygninger og anlæg, sten- og jorddiger, alléer og levende hegn samt kulturmiljøer, der afspejler en bestemt tidsepoke eller en landsbytype. Kommuneplanens udpegning fremhæver de særligt værdifulde kulturhistoriske træk i kommunen. Der er i Herning Kommune udpeget "særlig værdifulde kulturmiljøer", "kulturmiljøer" mm.

I nedenstående afsnit vil staldanlæggets og udbringningsarealernes beliggenhed blive gennemgået i forhold til de udpegninger af kulturmiljø, fredninger mm., der er registreret i området.

Staldanlægget

Staldanlægget er ikke beliggende indenfor eller i nærheden af:

- Fredede fortidsminder
- Sø og å beskyttelseslinjer
- Skovbyggelinjer (300 meter)
- Kirkebyggelinjer / kirkezoner indenfor 300 meter fra anlæggsdelen
- Beskyttede diger
- Fredede områder / Fredninger
- kulturmiljø / særlig værdifulde kulturmiljøer
- Landskabsområder
- Landskabelige interesseområder
- Større uforstyrrede landskaber
- Geologiske interesseområder
- Fortidsminder eller
- Skovrejsning

Det nye staldanlægget er dog beliggende indenfor bevaringsværdige landskaber. Da der er tale om forlængelse af en eksisterende bygning 1), og der samtidig fjernes en bygning 2), vurderer Herning Kommune, at opførelse af tilbygningen ikke vil påvirke området negativt.





Oversigt over bilag

Bilag 1: Dispensation, afstandskrav til vej, Vejafdelingen, Herning Kommune.

Bilag 2: Forhåndsvurdering udvidelse af dyrehold, naturteamet, Herning kommune.

Bilag 3: Vurdering påvirkning af mose, naturteamet, Herning kommune.

Bilag 4: oversigt anlæg.



Vedr.: Vs: Dispensation - afstand til vej - Fjeldbjergvej 7 
Keld Bruun Hansen til: Peter Raben Refsgaard

03-04-2017 12:55

Fra: Keld Bruun Hansen/TFV/Herning Kommune
Til: Peter Raben Refsgaard/TFV/Herning Kommune@Herning Kommune,
Historik: Beskeden er besvaret.

Hej

I det jeg går ud fra at ny tilbygget stald ikke er højere end eksisterende, kan jeg meddele dispensation til den søgte placering / afstand fra offentlig vej.

Da det er en tilbygning, vil det dels kræve uforholdsmæssig stor ulempe for ansøger at opfylde afstandskravet på de 15 meter, dels vil den eksisterende stald under alle omstændigheder blive liggende i en afstand af 11 meter. Samtidig bemærker jeg at eksisterende bygning, der ligger meget tæt på vejen, fjernes.

Med venlig hilsen

Keld Bruun Hansen
Arkitekt
Vej, Trafik og Byggemodning



Herning
Kommune

Teknik og Miljø
www.herning.dk

E-mail: vtbbk@herning.dk
Direkte tlf.: 96 28 83 27

Peter Raben Refsgaard [Hej Keld, Jeg har modtaget en ansøgning o...](#) 29-03-2017 13:56:12

Fra: Peter Raben Refsgaard/TFV/Herning Kommune
Til: Keld Bruun Hansen/TFV/Herning Kommune@Herning Kommune,
Dato: 29-03-2017 13:56
Emne: Vs: Dispensation - afstand til vej - Fjeldbjergvej 7

Hej Keld,

Jeg har modtaget en ansøgning om dispensation til afstandskrav til offentlig vej fra ny staldbygning.
For detaljer se korrespondance nedenfor.

Jeg har intet problem med evt dispensation,

Jeg vil bede dig begrunde hvorfor / hvorfor ikke, der kan meddeles dispensation til afstandskravet.

Hilsen

Peter Raben Refsgaard
Miljømedarbejder (Cand. Scient)



Herning kommune, Teknik og Miljø
Miljø og Klima, Landbrug

Rådhuset, Torvet 5
7400 Herning
www.herning.dk



Tlf. +45 9628 2828
Tlf. direkte +45 9628 8058
Tlf. mobil +45 3066 8224
e-mail: mikpr@herning.dk

Tænk på miljøet, inden du printer denne mail



<http://www.herningcity.dk/parkering/>

Herning Kommune behandler og gemmer alle dokumenter i alle sager elektronisk. Hvis du vil se de oplysninger, vi har registreret om dig, så kontakt sagsbehandleren af denne sag, som vil hjælpe dig videre. Du kan også læse mere om dine rettigheder på www.datatilsynet.dk

----- Videresendt af Peter Raben Refsgaard/TFV/Herning Kommune den 29-03-2017 13:53 -----

Fra: Alice Nielsen <ani@sagro.dk>
Til: 'Peter Raben Refsgaard' <peter.refsgaard@herning.dk>,
Dato: 14-11-2016 13:51
Emne: Dispensation - afstand til vej - Fjeldbjergvej 7

Til Herning Kommune – att. Peter R Refsgaard og vejafdelingen.

Vedr. dispensation – afstand til vej fra stald

I forbindelse med §10 ansøgning om udvidelse ammekvægbesætning på Feldbjergvej 7 ansøges der om dispensation ift. afstand fra stald til vej. Ansøger ønsker at lave en tilbygning til den eksisterende stald, tilbygningen skal anvendes som stald til de ekstra dyr. Bygningen kommer til at ligge ca. 11 m fra vejen. Da stalden ønskes forlænget er det ikke praktisk muligt at rykke tilbygningen de cirka 4 m. I forbindelse med byggeriet fjernes en eksisterende bygning som i dag ligger helt ud til vejen.

Med venlig hilsen

Alice Nielsen
Miljørådgiver

Mail ani@sagro.dk | Direkte tlf. [96 29 66 38](tel:96296638)



Nupark 47 | 7500 Holstebro

Tlf. [96 29 66 66](tel:96296666) | info@sagro.dk | sagro.dk

SAGRO er en fusion mellem Jysk Landbrugsrådgivning og Heden & Fjorden. Vi er landets største rådgivningsselskab med ca. 490 medarbejdere, der servicerer kunder i landbruget og det øvrige erhvervsliv. I rådgivningshuse i Holstebro, Herning, Billund og Esbjerg har vi højt kvalificerede rådgivere inden for alle landbrugsmæssige og erhvervsmæssige forhold. Læs mere på www.sagro.dk

Har du modtaget e-mailen ved en fejl, beder vi dig kontakte os.

Fra: Peter Raben Refsgaard [<mailto:peter.refsgaard@herning.dk>]

Sendt: 10. november 2016 13:35

Til: Alice Nielsen

Emne: Feldbjergvej 7, ansøgning sendt retur

Hej Alice,

Jeg har sendt ansøgningen retur, da du er nød til at tilrette ansøgningen på visse områder.

Placeringen af den nye stald

Stalden er placeret omkring 11 meter fra kommunal grusvej, hvor afstandskravet er på 15 meter. Hvis I ønsker at fastholde placeringen, vil dette kræve dispensation fra vores vejafdeling. Jeg vil derfor bede sig indsende dette, med angivelse af begrundelse for dispensation fra afstandskravet.

Alt efter hvad der vælges af staldsystem (dybstrøelse eller gyllesystem), kan dette betyde et behov for etablering af en gyllebeholder. Hvis dette er tilfældet, skal den placeres, så den overholder afstandskravet i §6, herunder til vej, beboelse samme ejendom og 100 m fra åbne vandløb og søer over 100 m². Alternativt skal der søges om dispensation for afstandskravet, som du bedes udfylde og indsende.

§ 6. Etablering, udvidelse eller ændring af stalde og lignende indretninger til dyr samt møddinger og åbne beholdere til husdyrgødning er ikke tilladt inden for følgende afstande:

- 1) 50 meter til almene vandindvindingsanlæg.
- 2) 25 meter til andre vandindvindingsanlæg.
- 3) 15 meter til vandløb (herunder dræn) og søer over 100 m².

- 4) 15 meter til offentlig vej og privat fællesvej.
- 5) 25 meter til levnedsmiddelvirksomhed.
- 6) 15 meter til beboelse på samme ejendom.
- 7) 30 meter til naboskel.

Stk. 2. Beholdere til opbevaring af flydende husdyrgødning må endvidere ikke etableres inden for en afstand af 100 meter til åbne vandløb og til søer over 100 m².

Stk. 3. Ensilageoplag, ensilageopbevaringsanlæg og lukkede beholdere til husdyrgødning samt beholdere til restvand må ikke etableres inden for de i stk. 1, nr. 1-5 og 7, nævnte afstande.

Stk. 4. Hvor overholdelse af de i stk. 1-3 nævnte afstande ikke er mulig, kan kommunalbestyrelsen efter ansøgning dispensere herfra. Dispensationen skal være ledsaget af sådanne vilkår, at der ikke opstår nærliggende risiko for væsentlig forurening eller gener for omgivelserne. Kommunalbestyrelsen kan herved påbyde, at anlægget placeres mere hensigtsmæssigt for at hindre nærliggende risiko for væsentlig forurening eller gener for omgivelserne.

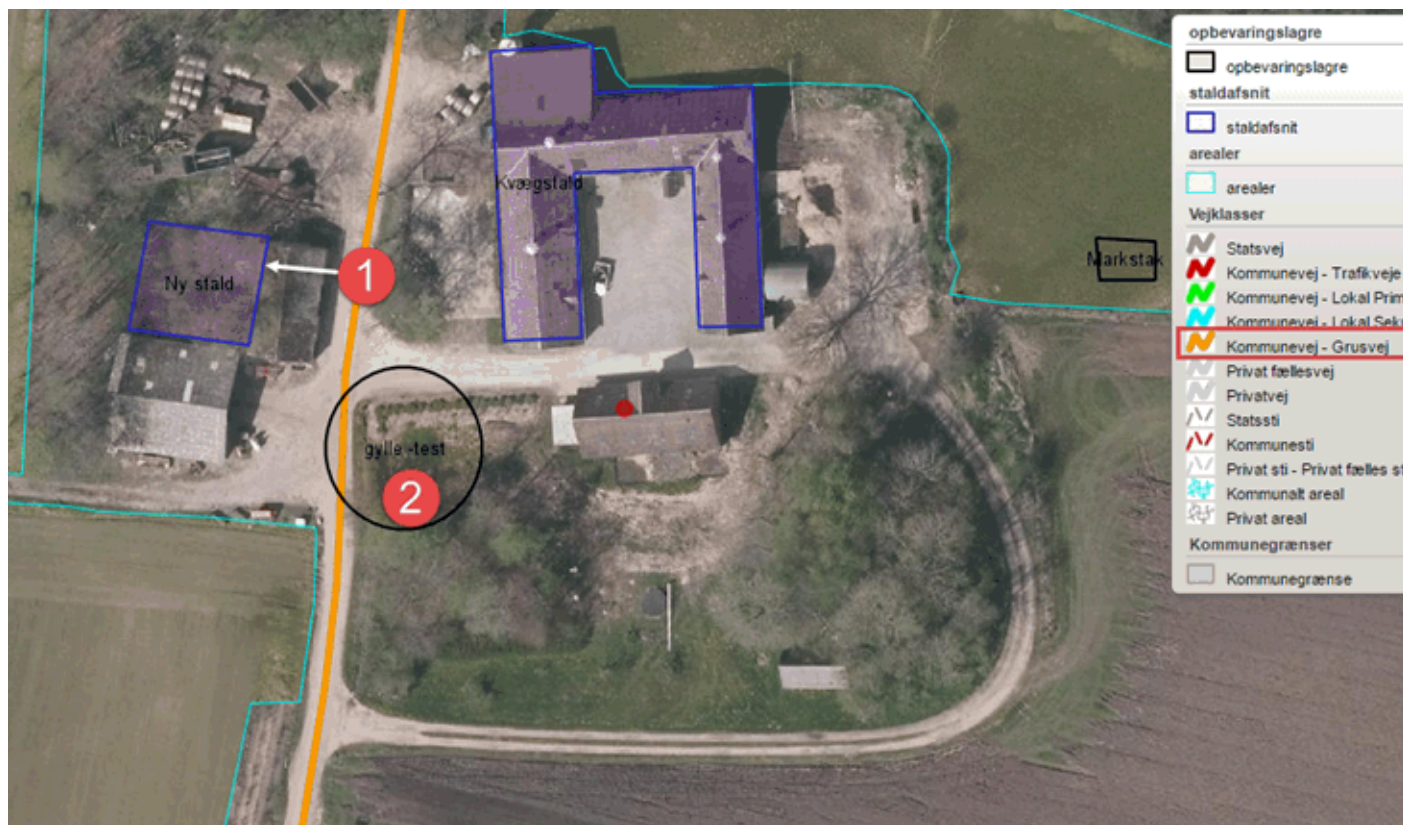

Hilsen

Peter Raben Refsgaard
Miljømedarbejder (Cand. Scient)



Herning kommune, Teknik og Miljø
Miljø og Klima, Landbrug

Rådhuset, Torvet 5
7400 Herning
www.herning.dk



Tlf. +45 9628 2828
Tlf. direkte +45 9628 8058
Tlf. mobil +45 3066 8224
e-mail: mikpr@herning.dk

Tænk på miljøet, inden du printer denne mail



<http://www.herningcity.dk/parkering/>

Herning Kommune behandler og gemmer alle dokumenter i alle sager elektronisk. Hvis du vil se de oplysninger, vi har registreret om dig, så kontakt sagsbehandleren af denne sag, som vil hjælpe dig videre. Du kan også læse mere om dine



rettigheder på www.datatilsynet.dk [Oversigt over ejendommen.pdf](#)

Forhåndsvurdering af udvidelse Feldbjergvej 7

Kith Skovgaard fra NGO har været på besigtigelse den 12. september 2016. Der er kommet følgende tilbagemelding:

”Jeg var ude og kigge ved Feldbjergvej 7 i går mandag. Data er indtastet i DAI, hvor konsulenten kan se artslisten for det orange skraverede område.

Der er tale om et større vådområde omkring Sønderbæk med mose og søer. Vådområdet er domineret af skovsump. Vandet er relativt rent med god gennemstrømning (Sønderbæk). Selve søen er ret tilgroet med vandaks og bredvegetation af dunhammer og næbstar. Men observation af bl.a. vårflue og kragefod indikerer, at søen ikke er næringsbelastet.

Skovsumpen vest for søen er vanskeligt fremkommelig og svær at komme rundt i. De arealer, der blev besøgt lå umiddelbart inden for det sydlige markskel. Her stod flere positiv arter (bukkeblad, kragefod, dyndpadderok, mosepors, kærsnerre m.fl.), der er tegn på gode, næringsfattige forhold.

Umiddelbart vil jeg mene, at søen godt kan tåle den ekstra merdeposition pga. den konstante gennemstrømning fra Sønderbæk. Men på baggrund af de arter, der er fundet i skovsumpen, kan der ikke godkendes mere end 1 kg hertil - markeret på kortet.

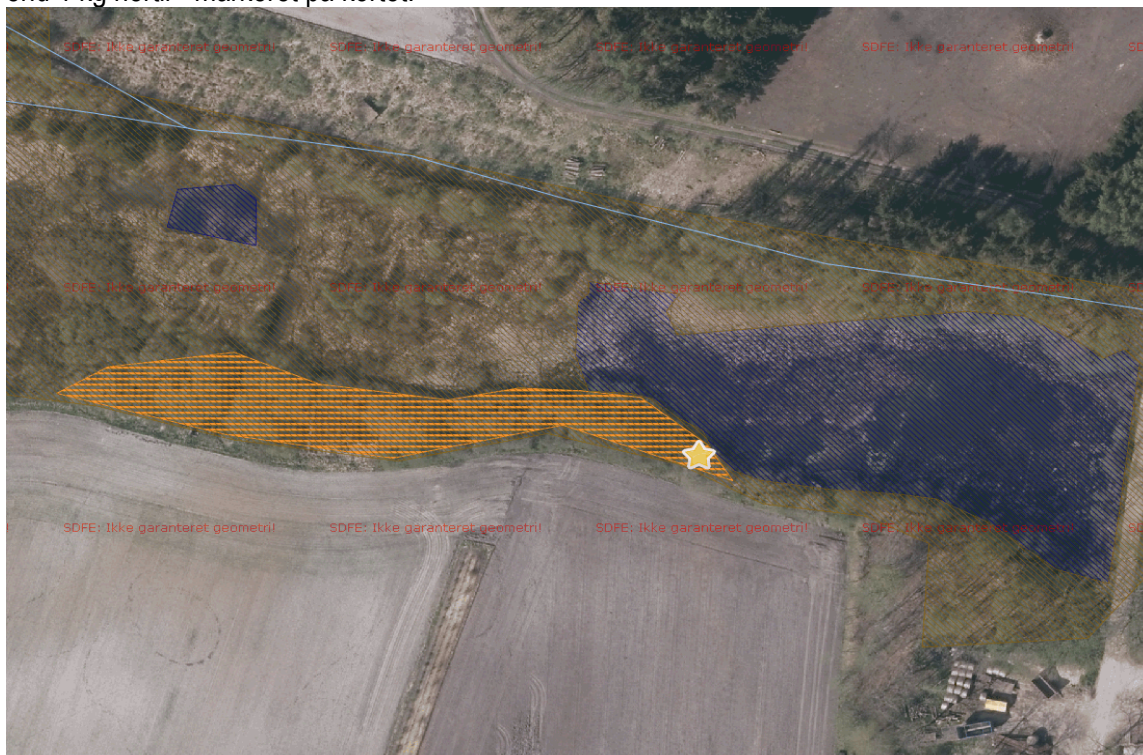

Med venlig hilsen

J. Kith Skovgaard
Naturmedarbejder
Natur og Grønne Områder”

Fra: Kith Skovgaard
Til: Peter Raben Refsgaard [Peter Raben Refsgaard/TFV/Herning Kommune@Herning Kommune]
CC:
BCC:
Emne: Vedr.: Hjælp til naturvurdering§
Afsendt: 21-04-2017 09:41:39
Modtaget: 21-04-2017 09:41:39

Indgående email: Vedr.: Hjælp til naturvurdering§
TO: Peter Raben Refsgaard/TFV/Herning Kommune@Herning Kommune
Mail indhold:

Hej Peter

Jeg besigtigede arealet 12 . september 2016, fordi konsulenten havde bedt om en forhåndsvurdering (sagsnr. 09.17.60-K08-124-16).

Her har jeg vurderet, at der ikke må tilføres over 1 kg N til et punkt markeret på kortet i forhåndsvurderingen.

Jeg kan se på dit medsendte kort, at N-belastningen er 0,4 kg til det punkt. Så jeg vil mene, at det er OK - også at det så giver 2 kg på den del af mosen, der ligger helt op til anlægget.

Med venlig hilsen

J. Kith Skovgaard
Naturmedarbejder
Natur og Grønne Områder

Herning Kommune behandler og gemmer alle dokumenter i alle sager elektronisk. Hvis du vil se de oplysninger, vi har registreret om dig, så kontakt sagsbehandleren af denne sag, som vil hjælpe dig videre. Du kan også læse mere om dine rettigheder på www.datatilsynet.dk.

Fra: Peter Raben Refsgaard/TFV/Herning Kommune
Til: Kith Skovgaard/TFV/Herning Kommune@Herning Kommune,
Dato: 31-03-2017 11:29
Emne: Hjælp til naturvurdering§

Hej Kith,
Jeg arbejder på en §10 tilladelse til udvidelse af kvægholdet på Feldbjergvej 7, 7480 Vildbjerg.

Der er registeret kategori 3 natur (en §3 mose) indenfor 15 meter fra ejendommen 1). totaldep: 4,2 kg, N, merd: 2 kg N. Engen indgår ikke i kategori 3 natur.

Jeg vil gerne have din vurdering om mosen kan tåle denne deposition? N-påvirkningen fra ejendommen aftager hurtigt, se værdi for punkt 3)

<http://www.herningcity.dk/parkering/>

Herning Kommune behandler og gemmer alle dokumenter i alle sager elektronisk. Hvis du vil se de oplysninger, vi har registreret om dig, så kontakt sagsbehandleren af denne sag, som vil hjælpe dig videre. Du kan også læse mere om dine rettigheder på www.datatilsynet.dk

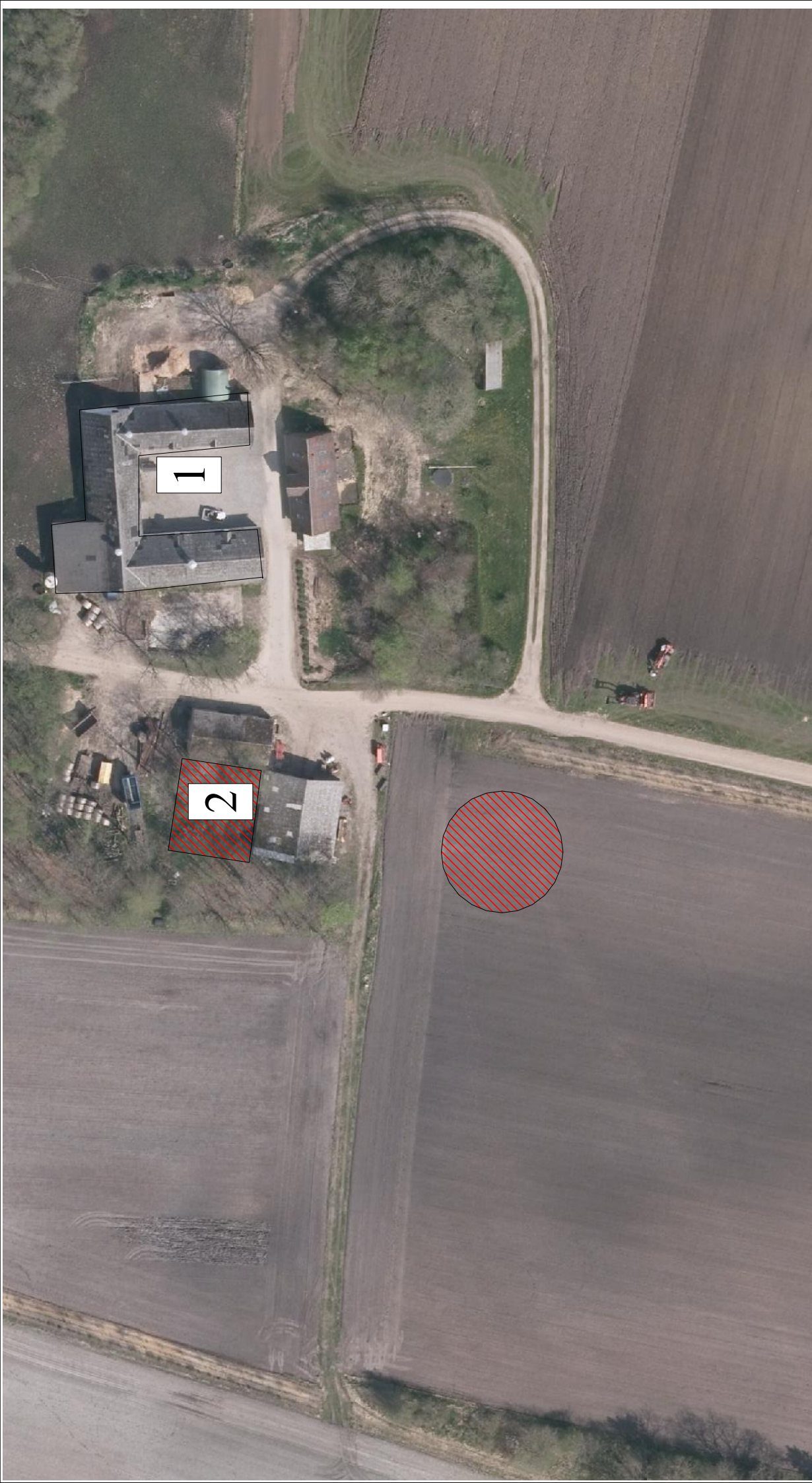

MG16 - ejendommen

1: Stalde

2: Ny stald

3: Gyllebeholder 1500 m³

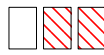

2016

Ole Jakobsen

Felcbjergvej 7

7480 Vildbjerg

SAGRO

Planter & Miljø

9629 6666

Udarbejdet i Næsgaard Markkort ADVICER

Udarbejdet af:

Alice Nielsen

Tlf: 97487800 | Dato: 14-06-2017

