

I/S Toftgård  
Ålbæk Møllevej 32  
6740 Bramming

# Miljøtilladelse

Kvægbrug- Glejbjergvej 10-12

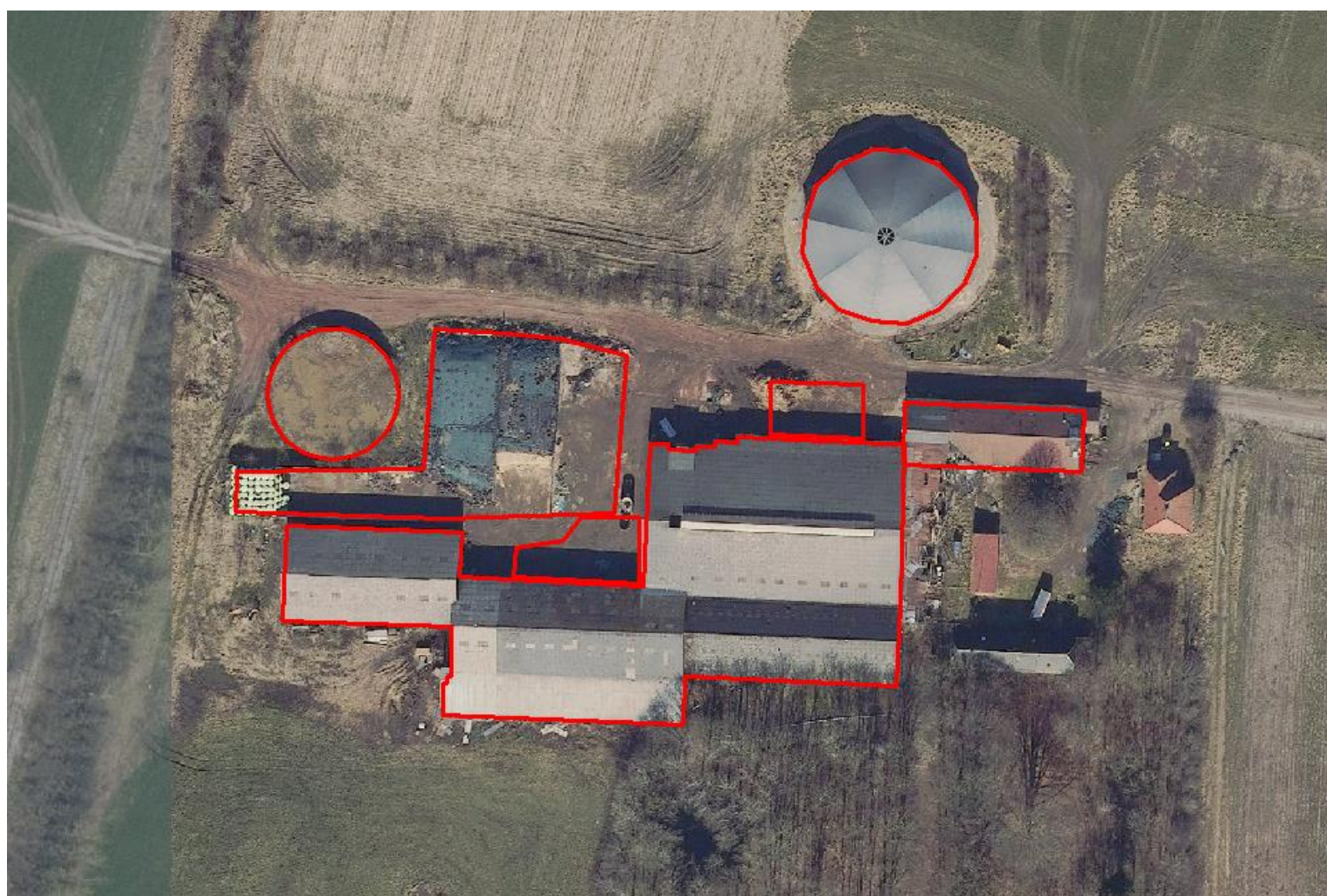

Miljøtilladelsen er meddelt i henhold til § 16b i "Husdyrbrugloven".





### **Læsevejledning:**

Denne afgørelse er opdelt i 3 dele.

- **Del 1 Afgørelse og vilkår**  
består af tilladelsen og de vilkår, der gælder for ejendommen.
- **Del 2 Miljøteknisk redegørelse**  
består af den miljøtekniske beskrivelse, som ligger til grund for sagsbehandling samt vurderinger, der resulterer i de stillede vilkår.
- **Del 3 Lovformalia**  
består af oplysninger om ejendommen, grundlaget for afgørelsen, høring, offentliggørelse, udnyttelse og ophør samt en bilagsoversigt.

## 1 Afgørelse og vilkår

Del 1 består af afgørelsen og de vilkår, der gælder for ejendommen.

Vejen Kommune har i henhold til Husdyrbrugloven vurderet projektets mulige påvirkning af miljøet og omgivelserne.

Kommunen har på grundlag af ansøgningen og den miljøtekniske redegørelse foretaget en vurdering af de forskellige påvirkninger fra husdyrbrugets anlæg. Vurderingen ligger til grund for de vilkår, der er angivet i del 1.

Vejen Kommune har den 7. oktober 2022 modtaget ansøgning om miljøtilladelse af husdyrbruget på Glejbjergvej 10-12, 6752 Glejbjerg omhandlende følgende:

- Beregning efter stipladsmodel, med fleksibelt kvæghold.
- Lovliggørelse af to dybstrøelsesarealer på hhv. 80 m<sup>2</sup> og 96 m<sup>2</sup>.
- Etablering af 2 nye møddingspladser på hhv. 234 m<sup>2</sup> og 180 m<sup>2</sup>.

Vejen Kommune har kontrolleret, at der er overensstemmelse mellem ansøgningen og kommunens registreringer.

Vejen Kommune har vurderet, at der ikke skal udarbejdes en miljøkonsekvensrapport over de ønskede ændringer/udvidelser på ejendommen.

Det forudsættes, at projektet gennemføres og drives, som det er beskrevet i ansøgning nr. 236348, version nr. 1

Vejen Kommune tillader det ansøgte efter § 16b i Husdyrbrugloven<sup>1</sup> på vilkår, som angivet efterfølgende.

Kommunens afgørelse gælder for det konkrete projekt. Hvis der sker ændringer i grundlaget for kommunens vurdering, skal der indsendes en ny ansøgning til kommunen. Dette gælder for eksempel ændringer i forhold til det ansøgte staldanlæg.

Afgørelsen omfatter alene forholdet til Husdyrbrugloven. Øvrige relevante tilladelser, godkendelser og/eller dispensationer skal indhentes særskilt.

Vejen Kommune vurderer sammenfattende, at der kan gives lov til projektet da:

- Projektet er erhvervsmæssigt nødvendigt.
- Husdyrbruget med de stillede vilkår kan drives på stedet uden at påvirke omgivelserne på en måde, som er uforenelig med hensynet til omgivelserne.
- Husdyrbruget har truffet de nødvendige foranstaltninger til at forebygge og begrænse forureningen ved anvendelse af bedst tilgængelige teknik.
- Projektet med de stillede vilkår, ikke vil medføre en væsentlig påvirkning af miljøet.

---

<sup>1</sup> "Bekendtgørelse af lov om husdyrbrug og anvendelse af gødning m.v." - nr. 520 af 01.05.2019 med kommende ændringer.

Vejen Kommune den 9. november 2022

Gitte Elgaard

Teknik og Miljø  
Rådhuspassagen 3  
6600 Vejen

**Copyright** alle kort og luftfoto: copyright DDO®, ©COWI

## Vilkår for afgørelsen

### Information om ændringer på husdyrbruget

1. Drifts-, indretnings- eller bygningsmæssige ændringer, der er relevante i forhold til afgørelsen, skal anmeldes til kommunen inden gennemførelsen. Kommunen vurderer, om de aktuelle planer for ændring/udvidelse kan ske inden for rammerne af denne afgørelse.

### Landskabet

2. Beplantningen øst for den nye rund-stald skal løbende vedligeholdes og give en effektiv og vedvarende afskærmning. Efter 5 år skal beplantningen være mindst 3 m høj.

### Husdyrproduktionen

3. Husdyrbrugets maksimalt tilladte produktionsomfang (se figur 1 og bilag 2):

Bygning nr.	Staldsystem	Dyretype	Areal med ammoniakfordampning
1	Dybstrøelse	Kvæg	188 m <sup>2</sup>
3	Fast drænet gulv	Opdræt, 6-24 mdr.	1.500 m <sup>2</sup>
4	Klimastald	Smågrise, 7-30 kg	100 m <sup>2</sup>
5	Gyllebeholder	Naturligt flydelag	1.700 m <sup>2</sup>

### Foranstaltninger for at undgå forurening

4. For det eksisterende anlæg skal der kunne fremlægges en afløbsplan for anlæggets rørledninger til afledning af flydende husdyrgødning, ensilagesaft, spildevand og regnvand. Afløbsplanen skal være tilgængelig for myndigheder ved bl.a. miljøtilsyn.
5. Ved driftsuheld, hvor der opstår risiko for forurening af miljøet, er der pligt til øjeblikkeligt at anmelde dette til Alarmcentralen, tlf.: 112.
6. Ved ophør af driften skal produktionsanlæg, husdyrgødnings- og foderopbevaringsanlæg tømmes og rengøres grundigt. Al miljøaffald skal bortskaffes for egen regning efter den til hver tid gældende lovgivning.

### Opbevaringsanlæg

7. Der skal altid være en opbevaringskapacitet for flydende husdyrgødning på mindst 9 måneder til husdyrbruget.
8. Der skal altid være en opbevaringskapacitet for fast husdyrgødning på mindst 3 måneder til husdyrbruget.
9. Håndtering af gylle skal foregå under opsyn, således at spild undgås, og der tages størst muligt hensyn til omgivelserne.
10. Ved håndtering af gylle gennem ikke-faste installationer, skal dette foretages under konstant opsyn, således at evt. brud straks opdages, og pumpningen i så fald kan afbrydes.

## Lugt

11. Der skal til stadighed opretholdes en god staldhygiejne, herunder sikres, at stalde og fodringsanlæg holdes rene.
12. Hos kalve på dybstrøelse/anden strøelse skal der ske hyppig udmugning, og overfladen skal holdes ren og tør.
13. Hos større dyr på dybstrøelse skal der holdes en god hygiejne, så overfladen af dybstrøelsesmåtten holdes ren og tør.
14. Kasseret ensilage fra ensilagepladser eller –siloe skal fjernes løbende og opbevares overdækket med plast eller lignende for at forhindre lugtgener.
15. Der må ikke foretages håndtering, herunder omrøring og udkørsel af husdyrgødning fra anlæggene lørdage samt søn- og helligdage.
16. Udrensning og transport af husdyrgødning fra staldanlægget skal så vidt muligt ske på hverdage i tidsrummet kl. 07.00 – kl. 18.00.

## Støjgrænser

17. Virksomhedens bidrag til det ækvivalente, korrigerede støjniveau målt i dB (A) må i ethvert punkt på opholdsarealer ved boliger i det åbne land ikke overstige følgende gennemsnitsværdier.

I: i ethvert punkt på opholdsarealer ved boliger i det åbne land

	Tidsrum	Reference	Støjgrænser (I)
Mandag – fredag	kl. 07.00 – 18.00	8 timer	55 dB(A)
Lørdag	kl. 07.00 – 14.00	7 timer	55 dB(A)
	kl. 14.00 – 18.00	4 timer	45 dB(A)
Søn- og helligdage	kl. 07.00 – 18.00	8 timer	45 dB(A)
Alle dage	kl. 18.00 – 22.00	1 time	45 dB(A)
Alle dage	kl. 22.00 – 07.00	0,5 time	40 dB(A)
Maksværdi (LpAmax)	Kl. 22.00 – 07.00	-	55 dB (A)

\*Gælder kun støj fra drift på ejendommens bygningsparcel – ikke støj fra f.eks. markdriften.

Støjbelastningen er det ækvivalente, korrigerede støjniveau i dB(A) målt eller beregnet i punkter 1,5 meter over terræn. Referencetiden er det mest støjbelastede tidsrum i perioden.



18. Husdyrbrugets bidrag til niveauet for lavfrekvent støj og infralyddrift (dB re  $10^{-6}$  m/s<sup>2</sup>) målt indendørs må ikke overstige værdierne i nedenstående tabel. Grænserne gælder for ækvivalentniveauet over et måletidsrum på 10 minutter, hvor støjen er kraftigst\*.

	Tidsrum	A-vægtet lydtryksniveau (10-160 Hz)	G-vægtet infralydniveau
Beboelsesrum, herunder børneinstitutioner og lignende	kl. 07.00 – 18.00	25 dB	85 dB
	kl. 18.00 – 07.00	20 dB	85 dB
Kontorer, undervisningslokaler og lign. Støjfølsomme rum	Hele døgnet	30 dB	85 dB
Erhvervsbebyggelse	Hele døgnet	35 dB	90 dB

\*Gælder kun støj fra drift på ejendommens bygningsparcel – ikke støj fra f.eks. markdriften.

19. Husdyrbrugets bidrag til vibrationsniveauet (dB re  $10^{-6}$  m/s<sup>2</sup>) målt som det KB-vægtede accelerationsniveau med tidsvægtning S, må ikke overstige værdierne i nedenstående tabel\*.

	Tidsrum	Vægtet accelerationsniveau, L <sub>aw</sub>
Boliger i boligområder	Hele døgnet	75 dB
Boliger i blandet bolig/erhvervsområde	kl. 07.00 – 18.00	80 dB
	kl. 18.00 – 07.00	75 dB
Børneinstitutioner og lignende	I åbningstiden	75 dB
Kontorer, undervisningslokaler og lignende rum	Hele døgnet	80 dB
Erhvervsbebyggelse	Hele døgnet	85 dB
Kontorer og tilsvarende lokaler i erhvervsbebyggelse, hvor der foregår følsomme aktiviteter	Hele døgnet	85 dB

\*Gælder kun støj fra drift på ejendommens bygningsparcel – ikke støj fra f.eks. markdriften.

20. Husdyrbruget skal på tilsynsmyndighedens forlangende, for egen regning lade udføre støjmålinger og/eller -beregninger af støjen fra husdyrbruget for at dokumentere, at støjgrænserne i ovenstående vilkår er overholdt.

Hvis grænserne konstateres overholdt, kan der højst pålægges ejer at få foretaget én støjmåling og/eller -beregning om året. Målinger/beregninger skal foretages af et firma eller laboratorium, der er uvildigt og godkendt af Miljøstyrelsen til at udføre "Miljømåling - ekstern støj".

Virksomhedens støj skal dokumenteres ved måling eller beregning efter gældende vejledninger fra Miljøstyrelsen, pt. nr. 5/1984 om Ekstern støj fra virksomheder, nr. 6/1984 om Måling af ekstern støj og nr. 5/1993 om Beregning af ekstern støj fra virksomheder. Målingerne/beregningerne skal foretages på/for de mest støjbelastede områder uden for virksomhedens grund og under de mest støjbelastede driftsforhold – eller efter anden aftale med kommunen



## **Fluer og skadedyr**

21. Der skal på ejendommen foretages effektiv fluebekæmpelse som minimum er i overensstemmelse med fastsatte retningslinjer fra Aarhus Universitet, Institut for Agroøkologi<sup>2</sup>.
22. Opbevaring af foder skal ske på sådan en måde, at der ikke opstår risiko for forekomst af skadedyr (rotter m.v.).

## **Støv**

23. Driften må ikke medføre væsentlige støvgener uden for ejendommens eget areal.

## **Lys**

24. Lys fra ejendommen må ikke være generende udenfor ejendommens skel.
25. Ved opsætning af udendørs pladsbelysning, skal det sikres, at lyskilden afskærmes, så der ikke sker lysspredning væk fra ejendommen.
26. Om natten skal der i stalden være natbelysning/orienteringslys efter de danske anbefalinger. Alternativt kan lyset være slukket.
27. Lys på ejendommen skal følge de danske anbefalinger. Alternativt kan lyset være slukket.
28. Udendørs pladsbelysning skal slukkes efter endt arbejde eller forsynes med bevægelsessensor, der sikrer at lyset kun er tændt i op til en halv time.

## **Spildevand**

29. Drikkevandssystemet skal drives og vedligeholdes, så unødigt spild undgås.
30. Al vask af vogne til dyretransport samt maskiner og redskaber, hvorfra der kan forekomme gødningsrester, skal foregå på støbt/tæt plads med bortledning af spildevandet til opsamlingsbeholder.

## **Oplag af olie, kemikalier etc.**

31. Tankning af diesel skal til enhver tid ske på en plads med fast og tæt bund, enten med afløb til olieudskiller eller således at spild kan opsamles, og at der ikke er mulighed for afløb til jord, kloak, overfladevand eller grundvand.
32. Ved håndtering af brændstof, smøremidler og kemikalier må der ikke opstå spild med deraf følgende risiko for forurening af jord og grundvand.
33. Olie- og kemikalieprodukter skal opbevares under tag på tæt bund uden afløb. Der skal være mulighed for at opsamle spild svarende til rumfanget af den største beholder. Dette gælder dog ikke olie, der opbevares i godkendte olietanke<sup>3</sup>.

---

<sup>2</sup> "Retningslinier for fluebekæmpelse på gårde med husdyr", <https://agro.au.dk/>

<sup>3</sup> "Bekendtgørelse om indretning, etablering og drift af olietanke, rørsystemer og pipelines" (Bek. nr. 1257 af 27. november 2019).

## **Affald**

34. Opbevaring af olie- og kemikalieaffald skal ske på samme måde som angivet i vilkårene vedrørende håndtering og opbevaring af olie og kemikalier.
35. Reglerne i Vejen kommunes affaldsregulativ skal følges.

## **Bedste tilgængelige teknik (BAT)**

36. Der må ikke anvendes mineralfoderblandinger med ekstra mineralsk fosfor, end indholdet i standardblandinger i fodringen til lakterende køer, medmindre der foreligger en opdateret skriftlig begrundelse fra dyrlæge eller fodringskonsulent.

## **Egenkontrol**

37. Husdyrbruget skal kunne fremvise staldtegning eller lignende til dokumentation af størrelsen på områder med dyr.
38. Følgende skal føres i en driftsjournal eller lignende system, der skal opbevares mindst 5 år på bedriften, og data skal være tilgængelige ved miljøtilsyn på ejendommen:
  - Dokumentation for aflæsning af el-forbrug og vandforbrug samt de aflæste værdier.
  - Dokumentation for aftale med Biogasanlæg.

## 2 Miljøteknisk beskrivelse

Del 2 omhandler beskrivelser af forhold på ejendommen og deres eventuelle påvirkninger på det omgivende miljø. Afsnittet indeholder Vejen Kommunes vurderinger, som har resulteret i vilkårene i del 1.

## Indholdsfortegnelse

<b>2 Miljøteknisk beskrivelse .....</b>	<b>11</b>
Dyrehold og anlæg .....	12
Hensynet til landskab, kulturhistorie og rekreative områder .....	13
Begrænsning af eventuelle gener for naboer .....	19
Ejendommens påvirkning af beskyttet natur – ammoniak .....	33
<b>3 Lovformalia m.m. ....</b>	<b>37</b>
Oplysninger om ejendom og husdyrbrug .....	37
Forudgående inddragelse af offentligheden .....	37
Høring af udkast.....	37
Indkomne høringsbidrag og kommunens vurdering.....	38
Offentliggørelse af afgørelse og orientering til modtagere .....	38
Udnyttelse af afgørelse.....	38
Tilladelsens varighed, retsbeskyttelse og revurdering .....	39
Husdyrbrugets ophør .....	39
Øvrige forhold .....	39
Bilagsoversigt .....	39

## Dyrehold og anlæg

Ud over Glejbjergvej 10-12 ejer og driver I/S Toftgård også husdyrbruget på Ålbæk Møllevej 32, 6740 Bramming. På ejendommen i Bramming er der en malkekvægsproduktion. De to ejendomme bliver drevet som selvstændige enheder og er ikke teknisk eller forureningsmæssigt forbundne.

### Husdyrproduktionen

Seneste registrering af dyreholdets omfang er sket i forbindelse med miljøtilsyn den 5. april 2022.

Det fremtidige husdyrhold på ejendommen kommer til at bestå af et fleksibelt kreaturhold.

### Ejendommens anlæg

Husdyrbrugets eksisterende anlæg består stalde, diverse opbevaringslagre til ensilage og husdyrgødning samt lagervarer, som anvendes til en del af den husdyrproduktion, som er i dag. I forbindelse med udvidelsen af produktionsarealet og overgang til fleksibel kreaturhold, nedrives en ældre stald. Den ønskede udvidelse af produktionsarealet og ændringer i besætningssammensætningen medfører ikke, at der skal etableres nye stalde, da ændringerne sker i de eksisterende, tilbageblevne bygninger. Der etableres to nye møddingspladser i tilknytning til ejendommen.

Tabel og figur herunder samt bilag 2 viser den fremtidige bygningsanvendelse på ejendommen.

Der vil fremover være følgende bygninger på ejendommen:

Nr.	Anvendelse	Størrelse	Areal med ammoniakfordampning	Staldsystem	Dyr
1	Stald 1	Ca. 3.876 m <sup>2</sup>	529 m <sup>2</sup> 431 m <sup>2</sup> 1.138 m <sup>2</sup>	Dybstrøelse Fast drænet gulv m. skrab og afløb Sengestald m. spalter (bagskyl el. kanal)	Flex * Flex** Flex**
2	Stald 2	Ca. 808 m <sup>2</sup>	240 m <sup>2</sup>	Dybstrøelse	Flex*
3	Rundstald	Ca. 865 m <sup>2</sup>	700 m <sup>2</sup>	Dybstrøelse	Flex*
4	Møddingsplads II	Ca. 180 m <sup>2</sup>	150 m <sup>2</sup>	Dybstr. fra kvæg, heste, får og geder	
5	Møddingsplads I	Ca. 234 m <sup>2</sup>	200 m <sup>2</sup>	Dybstr. fra kvæg, heste, får og geder	
6	Gyllebeholder	2.000 m <sup>3</sup>	471 m <sup>2</sup>	Naturligt flydelag	
7	Ensilageplads	Ca. 1.525 m <sup>2</sup>			

Tabel 1. Oversigt over fremtidige bygninger på ejendommen. Bygningsnumre jf. figur 1.

\* Flexgruppe: Malkekøer, kvier og stude, ammekøer, kalve u. 6 mdr. og slagtekalve o. 6 mdr.

\*\* Flexgruppe: Malkekøer, kvier og stude, ammekøer og slagtekalve o. 6 mdr.

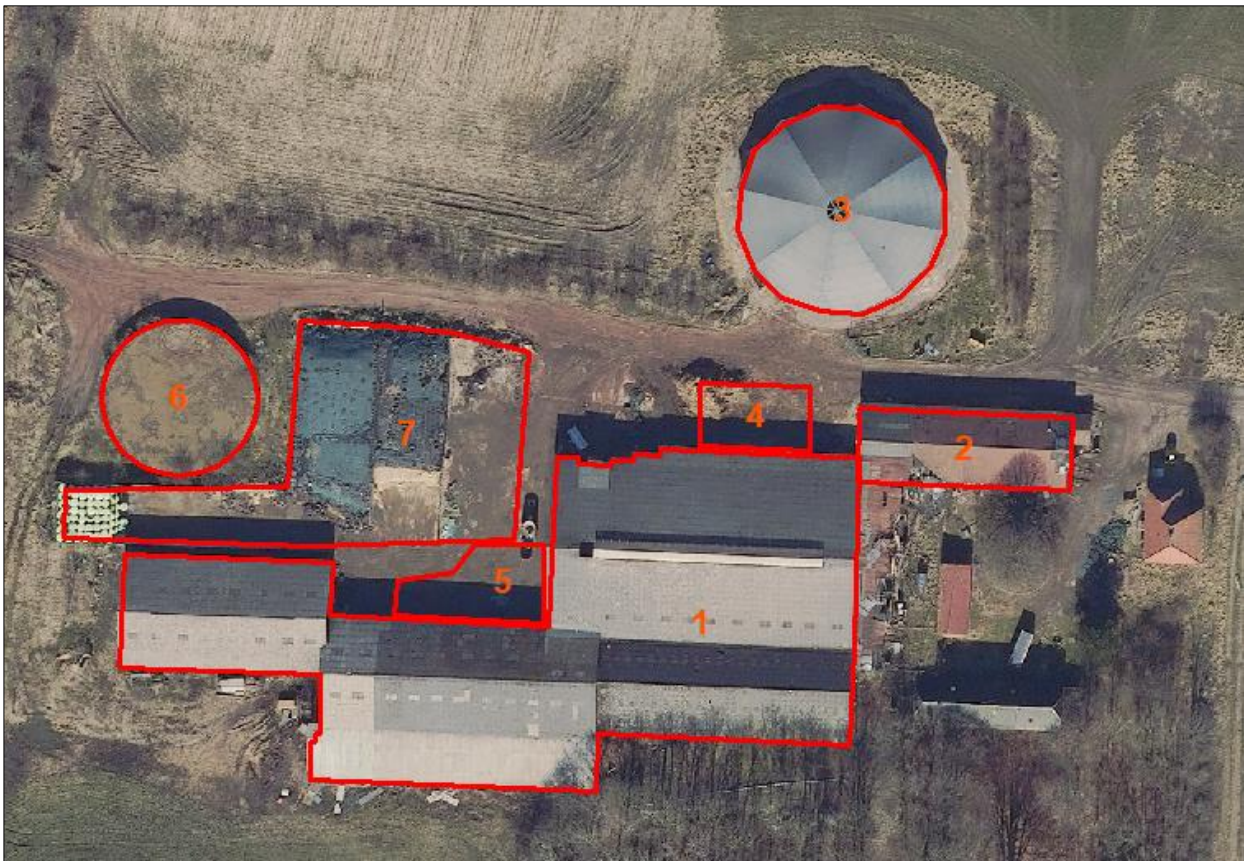

Figur 1. Husdyrbrugets driftsbygninger.

## Hensynet til landskab, kulturhistorie og rekreative områder

Ejendommens nye anlæg skal vurderes i forhold til anlæggets udformning og placering i landskabet og de landskabelige værdier.

### Anlæggets udformning

Der bygges 2 nye pladser til opbevaring af dybstrøelse/mødding. Pladserne ligger ved eksisterende bygninger.

### Anlæggets placering i landskabet

Glejbjerg ligger i det nordvestlige hjørne af Holsted Bakkeø, som mod vest grænser op til Sneum Å. Sneum Å og den forholdsvis smalle ådal (100-150 m) er EF-habitatområde. Hovedparten af området ved Glejbjerg udgøres af smeltevandsaflejringer fra den sidste istid. Terrænet er jævnt faldende mod vest. De vestligste hedesletteaflejringer fra den sidste istid har dog et meget lille fald, og ejendommen ser derfor ud til at ligge i et meget plant område.

Området omkring ejendommen er præget af en intensiv landbrugsdrift med en tilhørende bebyggelse af fritliggende gårde og tidligere husmandssteder samt primært nord-syd-gående læbeplantninger og enkelte småbeplantninger. Nordøst for ejendommen ligger den tidligere stationsby Glejbjerg, hvis eksistens alene skyldes de aktiviteter, der er opstået

omkring jernbanedriften. Vest for ejendommen er der en nedlagt jernbanestrækning mellem Bramming og Grindsted. Banen har tidligere fungeret som veterantog- og godsbane til Grindsted. Banens fremtid er uafklaret, men arbejder pt. med forskellige anvendelsesmuligheder af banelegemet som etablering af cykel og/eller vandrersti.

Landskabets struktur og rumlige forhold er dels styret af det naturgivne grundlag i form af det forholdsvis flade moræne- og hedeslettelandskab, der gennemskæres af en række vandløb nord og øst for ejendommen (Stødbækken, Terpling Å, Sekær Bæk, Jernbækken), dels af landbrugets inddeling af fladerne i markparceller med tilhørende læhegn.

I takt med forøgelsen af markfladernes størrelse gennem de seneste 40 år er landskabets rumlige forhold blevet tilsvarende større. Ved ådale, vandløbsstrøg og plantager er der dog fortsat mange mindre rum og strukturer, som udgør en modpol til de udstrakte markparceller.

Vandløbene, der gennemskærer området, bidrager med refugier og variation i de i øvrigt meget strukturerede landbrugsflader.

Der er i tidligere tilladelse stillet vilkår om placering og bevaring af læhegn omkring ejendommen. Vilkårene videreføres i denne tilladelse.

### Landskabelige værdier

Placeringen og udformningen af ejendommens anlæg skal vurderes i forhold til de landskabelige værdier – se nedenstående tabel og figur.

Udpegningerne er fra Kommuneplanen<sup>4</sup>. Landskabet og kulturhistoriske værdier bliver reguleret efter hhv. Naturbeskyttelsesloven og Museumsloven.

Kommuneplan	Udpegninger	Bemærkning	Anlæg inden for udpegningen
3.5.1	Bevaringsværdige landskaber*	Skal som hovedregel friholdes for byggeri og anlæg. Udpegningsgrundlaget må ikke forringes.	Nej
3.5.2	Større sammenhængende landskaber*	Skal som hovedregel friholdes for byggeri og anlæg. Udpegningsgrundlaget må ikke forringes.	Nej
3.5.3	Værdifulde geologiske beskyttelsesområder	Skal som hovedregel friholdes for byggeri og anlæg. Udpegningsgrundlaget må ikke forringes.	Nej
3.4.2	Potentielle økologiske forbindelsesområder	Skal som hovedregel friholdes for byggeri og anlæg. Udpegningsgrundlaget må ikke forringes.	Nej
3.4.1	Naturområder	Skal som hovedregel friholdes for byggeri og anlæg. Udpegningsgrundlaget må ikke forringes. Sikre naturområder. Udpegningen i kommuneplanen indeholder også "særligt værdifulde naturområder".	Nej
3.3.1	Lavbundsarealer	Skal som hovedregel friholdes for byggeri og anlæg. Udpegningsgrundlaget må ikke forringes.	Nej
4.3.1	Værdifulde kulturmiljøer	Skal som hovedregel friholdes for byggeri og anlæg. Udpegningsgrundlaget må ikke forringes. Sikre kulturmiljøer, herunder Hærvejens kulturmiljø.	Nej

<sup>4</sup> Kommuneplanen 2021 – 2033 for Vejen Kommune, [www.vejenkom.dk](http://www.vejenkom.dk).

4.3.1	Kulturhistoriske bevaringsværdier (kirkeomgivelser)	Skal som hovedregel friholdes for byggeri og anlæg. Udpegningsgrundlaget må ikke forringes. Sikre kirkens visuelle indvirkning i landskabet.	Nej
4.2.2	Rekreative stier og fri-luftsområder	Skal som hovedregel friholdes for byggeri og anlæg. Udpegningsgrundlaget må ikke forringes.	Nej (Tæt på nedlagt jernbanestrækning mellem Bramming og Grindsted)
3.4.3	Natura 2000	Byggeri der ændrer udpegningen af Natura 2000 område ikke tilladt.	Nej
<b>Råstofloven</b>	<b>Udpegninger</b>		<b>Anlæg inden for udpegningen</b>
	Råstofgraveområder	Skal som hovedregel friholdes for byggeri og anlæg.	Ja
<b>Naturbeskyttelsesloven</b>	<b>Udpegninger</b>		<b>Anlæg inden for udpegningen</b>
§ 17	Skovbyggelinjen*	Regulerer kun byggeri indenfor 300 m. Nødvendigt driftsbyggeri må foretages inden for beskyttelseslinjen.	Nej
§ 16	Sø- og åbeskyttelseslinje*	Regulerer enhver ændring i tilstand inden for 150 m (også terrænændringer og tilplantninger). Nødvendigt driftsbyggeri må foretages inden for beskyttelseslinjen.	Nej
§ 18	Fortidsmindebeskyttelseslinje	Regulerer enhver ændring i tilstand inden for 100 m (også terrænændringer og tilplantninger). Der må ikke bygges eller plantes inden for beskyttelseslinjen.	Nej
§ 19	Kirkebyggelinje	Regulerer byggeri over 8,5 meters højde inden for 300 m.	Nej
	Fredede områder		Nej
<b>Museumsloven</b>	<b>Udpegninger</b>		<b>Anlæg inden for udpegningen</b>
§ 29a	Sten- og jorddiger	Må ikke beskadiges eller sløjfes uden dispensation fra kommunen.	Nej
§ 29e	Fortidsminder	Inden for en afstand af 2 meter fra fortidsmindet, må ikke foretages jordbehandling, gødes eller plantes.	Nej

Tabel 2. Landskabelige udpegninger i forbindelse med nybyggeriet. På grund af Vejen Kommunes beliggenhed inde midt i landet, vurderes ikke på kystnærhedszoner, strandbeskyttelseslinjer eller klitfredninger. \*Bevaringsværdige og større sammenhængende, skov-, sø- og åbeskyttelseslinjer har ofte ikke indflydelse på landbrugsbyggeri, men kan i særlige tilfælde have betydning for vurderingen.

Ejendommen, og dermed de to nye møddingspladser, ligger i et område der i Råstofplan 2020 er udpeget et interesseområde for ler.

Der er mere end 855 m fra ejendommen til udkanten af interesseområdet.

Ifølge retningslinje 6.2.1 i Råstofplan 2020 skal graveområder og interesseområder beskyttes mod anden anvendelse, der kan hindre råstoffernes udnyttelse. Kommuner og andre myndigheder skal respektere råstofplanen, og det betyder, at myndighederne gennem planlægning og administration af lovgivning skal sikre denne beskyttelse, herunder:



Der må alene meddeles tilladelser eller dispenseres til ændret arealanvendelse og anlæg, der hindrer råstoffernes udnyttelse på kort og på langt sigt, i de tilfælde hvor kommunen har taget stilling til, at der ikke kan meddeles afslag i medfør af lovgivningen.

Kommunens tilladelser og dispensationer kan gives, hvis det godtgøres, at råstofferne er udnyttet. I givet fald skal regionsrådet kontaktes med henblik på stillingtagen til om anlæg eller arealanvendelse hindrer udnyttelse af råstoffer.

Den eneste måde at placere de to nye erhvervs-mæssige nødvendige møddingspladser i tilknytning til eksisterende bygninger, er ved at inddrage ca. 414 m<sup>2</sup> af interesseområdet til byggefelt.

Vedr. placering af landbrugsbyggeri fremgår det i Vejledning om Tilladelse og miljøgodkendelse m.v. af husdyrbrug fra Skov- og Naturstyrelsen, at:

"Udgangspunktet for loven er, at landbrugsbygninger opføres i tilknytning til ejendommens hidtidige bebyggelsesarealer, så ejendommens bebyggelses- og færdselsarealer udgør en hensigtsmæssig helhed, og at der undgås en unødvendig spredning af bygningsmassen. Kommunalbestyrelsen skal foretage en konkret vurdering af, om der foreligger en særlig begrundelse for at fravige dette udgangspunkt".

"Lovens § 22 stiller krav om en landskabelig vurdering, som omfatter det samlede bygningsareal, hvis der er tale om bebyggelse, som opføres uden tilknytning til de hidtidige bebyggelsesarealer. En sådan beliggenhed forudsætter, at der er en særlig begrundelse, f.eks. afstandskrav til nabobeboelse eller byzone".

"Vurderingen og kravfastsættelsen skal ske med skyldigt hensyn til, hvad der er økonomisk og funktionelt forsvarligt samt i respekt for den funktion, som bygningen skal varetage".

Udgangspunktet i Husdyrbrugloven er, at bebyggelsen holdes samlet. Der er ikke særlige miljømæssige begrundelser for at fravige dette, i det foreliggende projekt. Det vil heller ikke være økonomisk og funktionelt forsvarligt, at realisere projektet som et barmarksprojekt. Lovgivningen giver ikke kommunalbestyrelsen mulighed for at meddele afslag på ansøgningen.

Råstofplanen indeholder desuden følgende formulering:

#### "4.2 Retningslinjer for ressourcebeskyttelse

4.2.1 Graveområder og interesseområder skal beskyttes mod anden anvendelse der kan hindre råstoffernes udnyttelse. Kommuner og andre myndigheder skal respektere råstofplanen, og det betyder at myndighederne gennem planlægning og administration af lovgivning skal sikre denne beskyttelse, herunder:

##### Planlægning

- at der ikke må planlægges for arealanvendelse der vil hindre råstofindvinding på kort eller lang sigt i interesse- og graveområder. I interesseområder for sand, grus og sten er det dog muligt at udføre fx skovrejsning eller anden midlertidig beslaglæggelse af ressourcen der har til formål at beskytte allerede eksisterende vandforsyningsanlæg

### Konkrete ansøgninger

- at der alene må meddeles tilladelser eller dispenseres til ændret arealanvendelse og anlæg der hindrer råstoffernes udnyttelse på kort og på langt sigt, i de tilfælde hvor kommunen ikke kan meddele afslag i medfør af lovgivningen.
- at kommunens tilladelser og dispensationer kan gives hvis det godtgøres at råstofferne er udnyttet.

I givet fald skal regionsrådet kontaktes med henblik på stillingtagen til om anlæg eller arealanvendelse hindrer udnyttelse af råstoffer”.

Tilladelsen af det konkrete projekt meddeles efter Husdyrbrugloven. Loven samler reglerne om miljøtilladelse efter miljøbeskyttelseslovens kapitel 5, godkendelsesbekendtgørelsen, visse lokaliseringsregler efter husdyrgødningsbekendtgørelsen, landzonereglerne og VVM-reglerne efter planloven.

Udgangspunktet for placering af erhvervsmæssigt nødvendigt byggeri i landzone er, at placeres bygningerne i tilknytning til eksisterende bygningsmasse, kan det ske uden landzone-tilladelse. I disse tilfælde, skal kommunalbestyrelsen ved vurderingen efter husdyrbruglovens sikre sig, at husdyrbruget i øvrigt kan drives på stedet uden at påvirke omgivelserne på en måde, som er uforenelig med hensynet til omgivelserne.

Af forarbejderne (de specielle bemærkninger til § 19 i lovforslaget) fremgår:

”Kommunalbestyrelsen har efter planlovens § 12, stk. 1, pligt til at virke for kommuneplanens gennemførelse. Med henvisning til kommuneplanen kan kommunalbestyrelsen afslå ansøgninger om tilladelser eller godkendelser efter denne lov og fastsætte vilkår med henblik på kommuneplanens gennemførelse. Det kunne f.eks. være aktuelt ved ansøgninger om ny bebyggelse i områder, som er udlagt til råstofindvinding.

Kommunalbestyrelsen har ikke en ubetinget pligt efter planloven til at følge planlægningen, da der altid skal foretages en konkret vurdering i det enkelte tilfælde”.

Af forarbejderne (de specielle bemærkninger til § 22 i lovforslaget) fremgår:

”§ 22 erstatter kravet i planlovens § 35, stk. 1d om landzonetilladelse til opførelse af visse nye bebyggelser til husdyrproduktion med et krav om vurdering i forbindelse med en tilladelse eller godkendelse efter § 10, 11 eller 12. Der er ikke med denne lov tiltænkt nogen ændring af den gældende landzoneadministration. De landbrugsbygninger, der ikke kræver tilladelse eller godkendelse efter denne lov, reguleres fortsat efter planlovens § 35, jf. dog § 36. Det gælder f.eks. bebyggelse på plantebrug eller bebyggelse på husdyrbrug under 15 dyreenheder”<sup>5</sup>.

I den konkrete sag lægger Vejen Kommune vægt på:

- at det projekterede byggeri er erhvervsmæssigt nødvendigt,
- at det er et meget lille område af interesseområdet der udtages til ændret arealanvendelse,

---

<sup>5</sup> Pga. ændring af Husdyrbrugloven erstattes § 10, 11 og 12 med § 16 og de 15 DE med produktionsareal på 100 m<sup>2</sup>

- at der ikke foreligger særlige miljømæssige begrundelser for at fravige udgangspunktet om at holde bebyggelsen samlet på nuværende grundlag,
- at, eftersom der med husdyrbruglovens ikrafttræden ikke er tiltænkt nogen ændring af den gældende landzoneadministration, ville byggeriet ikke kræve landzonetilladelse og vurdering,
- at udflytning af det projekterede byggeri ikke kan ske med samtidigt skyldigt hensyn til, hvad der er økonomisk og funktionelt forsvarligt samt i respekt for den funktion, som møddingspladserne skal varetage.

Det er derfor Vejen Kommunes vurdering, at der i det konkrete tilfælde er overensstemmelse med Råstofplanen og der kan gives godkendelse til ændret arealanvendelse i interesseområde for ler.



Figur 2. Anlæggets placering i landskabet.

Anlægget og de nye møddingspladser ligger ikke i områder med udpegninger i gældende kommuneplan og det er kommunens vurdering, at etableringen af møddingspladserne ikke vil forringe udpegningsgrundlagene i kommuneplanen.

## Begrænsning af eventuelle gener for naboer

### Afstandskrav

Husdyrbruglovens §§ 6, 7 og 8 omhandler en række afstandskrav.

Afstande, samt lovpligtige afstandskrav, jf. §§ 6, 7 og 8 i Husdyrbrugloven, fra de to nye møddingsplader er vist i nedenstående tabel. For §§ 6 og 8 gælder, at der ikke må ske etablering af anlæg eller udvidelser, der medfører forøget forurening inden for afstandskravet. For § 7 gælder, at der ikke må ske nyetablering indenfor afstandskravet.

§§	Nærmeste...	Afstand	Beskrivelse	Afstands-krav
6	Nabobebyggelse	> 50 m	Ingen indenfor afstandskravet	50 m
8	Naboskel	> 30 m	Ingen indenfor afstandskravet	30 m
8	Beboelse på samme ejendom	> 15 m	Ingen indenfor afstandskravet	15 m
8	Levnedsvirksomhed	> 25 m	Ingen indenfor afstandskravet	25 m
8	Fælles vandindvindingsanlæg	> 50 m	Ingen indenfor afstandskravet	50 m
8	Enkelt vandindvindingsanlæg	> 25 m	Ingen indenfor afstandskravet	25 m
8	Vandløb	> 15 m	Ingen indenfor afstandskravet	15 m
8	Dræn	> 15 m	Ingen indenfor afstandskravet	15 m
8	Sø	> 15 m	Ingen indenfor afstandskravet	15 m
8	Offentlig- og privat fællesvej	> 15 m	Ingen indenfor afstandskravet	15 m
8	Vandløb eller sø > 100 m <sup>2</sup>	> 100 m	Ingen gyllebeholder indenfor afstandskravet	100 m
7	Bestemte ammoniakfølsomme naturtyper beliggende indenfor internationale naturbeskyttelsesområder	> 10 m	Ingen indenfor afstandskravet	10 m
7	Bestemte ammoniakfølsomme naturtyper beliggende udenfor internationale naturbeskyttelsesområder	> 10 m	Ingen indenfor afstandskravet	10 m
6	Byzone	> 50 m	Ingen indenfor afstandskravet	50 m
6	Samlet bebyggelse	> 50 m	Ingen indenfor afstandskravet	50 m
6	Sommerhusområde	> 50 m	Ingen indenfor afstandskravet	50 m
6	Boligområde/Blandet bolig og erhverv	> 50 m	Ingen indenfor afstandskravet	50 m

Tabel 3. Oversigt over afstande fra anlæg til nærmeste punkt, hvor der er afstandskrav ifølge Husdyrbrugloven.

Som det kan ses af tabellen, er alle afstandskrav overholdt.

Vejen Kommune vurderer, at de generelle afstandskrav er nok til at sikre, at der ikke sker forurening eller gene af omgivelserne.

## Lokalisering og Planrammer

Nærmeste lokalplanområde ligger mere end 1.000 meter væk fra ejendommen. Grundet afstanden vurderer Vejen Kommune, at ejendommens udvidelse ikke vil påvirke området.

Der er ingen lokalplaner under tilblivelse eller i forslag i området omkring ejendommen.

Vejen Kommune vurderer, at risikoen for forurening og væsentlige gener for omgivelserne er begrænset, da anlæggets placering i forhold til husdyrbruglovens genegrænser er overholdt.

## Lys

Ansøger oplyser, at der ikke er udendørs belysning på ejendommen, at der i staldene anvendes natbelysning og at ejendommens belysningsforhold ikke giver gener for de omkringboende.

Ifølge de danske anbefalinger gælder, at i stalde med slagtekalve bør der ikke være mere end 25 lux på gangarealer, når der ikke arbejdes i stalden. Natbelysning er anbefalet til maks. 5 lux.

I stalde med reduceret ædeplads eller automatiske malkesystemer bør der være 25 lux på gangarealer. I øvrige stalde må der være en lysintensitet på maks. 10 lux. Natbelysning er anbefalet til 5 lux.

Der er følgende anbefalinger for lysstyrke i kvægstalde:

Staldafsnit	Arbejdslys, lux	Orienteringslys, lux	Natbelysning, lux <sup>1</sup>
Fodergang	100	25	5
Hvileareal	100	25	5
Opsamlingsplads	100	-	-
Malkestald og malkerum	200	-	-
Kælvningsafdeling	200	25	5
Behandlingsafdeling	200	25	5
AMS	200	25	5
Slagtekalvestald	100	25	5
Kalvestald	100	25	5
Kødkvægstald	100	25	5

<sup>1</sup> Den lysstyrke, der minimum skal være i stalden for at dyrene kan færdes sikkert, men samtidig sikre ro i natperioden, hvor aktiviteten er nedsat.

Der stilles vilkår til lysintensiteten i stalden samt brug af pladsbelysning for at undgå lysspredning de mørke timer, i tilfælde at der opsættes udendørs pladsbelysning.

Det vurderes, at der med de stillede vilkår, ikke vil være væsentlige gener forbundet med ejendommens belysning.

## Anvendelse af bedste tilgængelige teknik - BAT

Den årlige ammoniakfordampning fra stald og anlæg på husdyrbruget skal leve op til samme niveau, som det vejledende niveau angivet af Miljøstyrelsen, for at leve op til Husdyrbruglovens krav om anvendelse af BAT.

Miljøstyrelsens vejledende BAT-niveau medfører en samlet ammoniakfordampning fra stalde og lagre på 3.252 kg N/år. Det fremgår af den endelige ansøgning om godkendelse, at den samlede ammoniakfordampning fra anlægget er 3.252 kg N/år.

Det samlede anlæg lever derved op til BAT-niveauet for denne ejendom.

Der er ikke indført særlige teknikker til reduktion af ejendommens ammoniakfordampning.

Ansøger oplyser (indsat i *kursiv*), at egenkontrol på ejendommen omfatter:

- *Der etableres flydelag på gylletankene for at minimere ammoniak emission, flydelaget kontrolleres månedligt og der føres logbog over kontrollen, så der er fokus på at flydelaget lever op til kravene.*
- *Tæthed af overjordisk del og kabler på gyllebeholdere efterses årligt for intakt beskyttelse og eventuelle brud. Ved skader kontaktes leverandør.*
- *Der er konstant flydelag på gyllen, og efter omrøring/udkørsel kontrolleres det, at der er etableret flydelag senest efter 14 dage, forudsat der er gylle i tanken,*
- *Der udføres 10-årig beholderkontrol, hvilket betyder, at tanken hvert 10. år bliver kontrolleret af autoriseret kontrollant for, om tanken opfylder krav til holdbarhed, tæthed og styrke.*
- *Ved overpumpning af gylle til gyllebeholder, tjekkes først om der er plads i gyllebeholderen.*
- *Der overvåges ved gyllepumpning.*
- *Der er automatisk timer på gyllepumpe, så den slår fra efter 20 min.*
- *Vandforbruget registreres årligt med henblik på at kunne identificere lækager. Evt. lækager identificeres og repareres hurtigst muligt.*
- *Elforbruget registreres månedligt.*
- *I bedriftens driftsregnskab registreres forbrug af vand, energi, indkøbt foder, pesticider og handels-gødning.*
- *Der føres logbog over markstakke.*
- *Maskinstation står for sprøjtning, og her føres der journal over forbruget af sprøjtemidler.*
- *Kontrol med gødningsmængder, gødningsanvendelse, antal dyr etc. udføres efter gældende lovkrav (gødningsregnskab og husdyrindberetning) og kontrolleres af Landbrugsstyrelsen. Anvendelse og udarbejdelse af mark-/gødningsplaner er et af hovedpunkterne i BAT-kravene. Det opfyldes til fulde. Det er et styringsredskab, der sikrer, at afgrøderne gødes efter behov, og at gødning tilføres markerne, når vejret tillader det, så næringsstofudledningen til det omgivende miljø minimeres.*

Ud fra ansøgningen og kommunens viden om ejendommens drift, vurderer Vejen Kommune, at der skal stilles en række vilkår til at sikre en begrænset miljøbelastning.

Vurderingen er foretaget ud fra de enkelte punkter, der er beskrevet efterfølgende (Vand og energi, Lugt osv.).

For at sikre et lavere strømforbruget på ejendommen stilles der vilkår om, at evt. udendørs pladsbelysning til enhver tid skal slukkes efter endt arbejde eller forsynes med bevægelses-sensor, der sikrer at lyset kun er tændt i op til en halv time.

Indholdet af fosfor i foderemnerne til malkekøer er sædvanligvis tilstrækkeligt til at dække køernes behov. For at reducere miljøbelastningen fra ejendommen, vurderer Vejen kommune, at tildeling af uorganisk fosfor (som er svært optagelig) så vidt muligt skal undgås. Vejen Kommune stiller derfor vilkår om, at der ikke må bruges mineralsk fosfor i foderblandingerne til køerne, medmindre andet er anvist af dyrlæge eller fodringskonsulent.

## Vand og energiforbrug

Ansøger har opgivet følgende forventede forbrug af vand og energi.

Vand- og Energiforbrug	Efter udvidelse - mængde pr. år
Drikkevand og vaskevand (7.850 + 30)	ca. 7.870 m <sup>3</sup>
Elforbrug	ca. 135.000 kWh
Fyringsolie	0 L
Dieselolie	ca. 16.000 L

Tabel 4. Energiforbrug

Ansøger oplyser (indsat i kursiv), at *vandforbruget på denne bedrift anvendes primært til drikkevand og markvanding. I alle stalde anvendes der drikkekopper eller vandventiler over krybbe, hvorved vandspild undgås. Lækager identificeres, stoppes og repareres hurtigst muligt.*

*Der er en markvandsboring på ejendommen med DGU nr. 122.1129. Boringen ligger øst for staldanlægget.*

*På ejendommen anvendes der energi i form af el og dieselolie. Elforbruget anvendes hovedsageligt til gyllepumpning, belysning, foderfremstilling, udfodring, skrabere og evt. markvanding.*

*Der er naturlig ventilation i staldene, hvorfor der ikke er et energiforbrug til ventilatorer.*

*Indendørs belysning styres manuelt eller ved automatisk sensorstyring.*

*Regnvand fra rund-stald kan opsamles og genanvendes som drikkevand.*

*Der er hele tiden fokus på at minimere energiforbruget både i forbindelse med den daglige drift, men også ved udskiftning af teknikker der forbruger energi.*

*Af energibesparende teknikker kan nævnes lavenergipærer/LED pærer.*

Drikkevandsforsyningen til dyrene sker via det lokale vandværk, som ejer skal oplyse om et evt. øget vandforbrug.

Vejen Kommune vurderer, at de stillede vilkår vil være tilstrækkelige til at husdyrbruget lever op til forsvarlig anvendelse af vand- og energiforbrug.

## Lugt

Lugt fra husdyrbrug stammer primært fra husdyrgødningen og i mindre omfang fra dyrene.

Beskyttelsen af naboerne i forhold til lugt fra husdyrbrug er fastsat i Husdyrgodkendelsesbekendtgørelsens bilag 3. Husdyrbruget skal overholde bestemte lugtgeneafstande, hvis længde afhænger af forskellige områders lugtfølsomhed. Eksempelvis vil beboere i landområder med tilknytning til landbrugserhverv oftest skulle have en højere tolerancetærskel end



beboere i byområder. Det fremgår af reglerne, at dette beskyttelsesniveau, som udgangspunkt, er tilstrækkeligt til at sikre omgivelserne imod væsentlige lugtgener.

Lugtgeneafstandene beregnes i ansøgningssystemet efter to forskellige metoder, hhv. den ny lugtvejledning, der er beskrevet i "Vejledning om tilladelse og godkendelse af husdyrbrug", og FMK-vejledningen ("Vejledende retningslinjer for vurdering af lugt og begrænsning af gener fra stalde" udgivet af FMK, 2. udgave). Det er de længste beregnede lugtgeneafstande, der skal overholdes.

Beregningerne, som er udført i ansøgningskemaet, er vist i nedenstående tabel. I yderste højre kolonne står om genekriteriet er overholdt. Kolonnen vægtet gennemsnitsafstand viser, hvor langt der er fra husdyrbrugets anlæg til boliger og byzone. Kolonnen korrigeret geneafstand i ansøgt drift viser, hvor langt der skal være til nabo/samlet bebyggelse/by, for at husdyrbruget overholder lugtkravet.

Bebyggelse	Kumulation	Model	Ukorrigeret geneafstand	Korrigeret geneafstand	Vægtet gennemsnitsafstand	Genekriterie overholdt?
Enkelt bolig	0	FMK	97 m	97 m	517,6 m	Ja
Samlet bebyggelse	0	Ny	230 m	207 m	1.552,3 m	Ja
Byzone	1	Ny	346,8 m	362,4 m	1.283,7 m	Ja

Tabel 5. Lugtgeneafstande for husdyrbruget ([www.husdyrgodkendelse.dk](http://www.husdyrgodkendelse.dk)).

For kalve samt syge og kælvende dyr anses dybstrøelse som værende det bedste staldsystem. For at sikre begrænsede lugtgener stilles der krav om generel god hygiejne og hyppig udmugning, hvilket samtidig kan give en reduktion af kvælstoffordampning og begrænsning af fluegener.

Der stilles generelle vilkår til forebyggelse af lugtgener.

Husdyrbruglovens minimumskrav til afstande til nærmeste beboelser inden for de tre typer er overholdt, og Vejen Kommune vurderer derfor, at lugt fra staldene ikke vil give væsentlige gener for naboerne. Det forventes ligeledes ikke, at lugt fra ejendommens husdyrproduktion, opbevaring og udbringning af husdyrgødning, m.m. vil medføre lugtgener, der stiger til et niveau, som ikke bør accepteres for beboelser i det åbne land. Der henvises til reglerne i Husdyrgødningsbekendtgørelsen.

## Transport

*Ansøger oplyser at der fra den offentlige vej, Glejbjergvej, og hen til ejendommen er der etableret en grusvej. Ind til selve ejendommen er der to indkørsler. Der er ca. 475 m fra den offentlige vej og hen til den første indkørsel.*

*Det er primært den vestligste indkørsel, der anvendes i forbindelse med driften. Den østlige er indkørslen til stuehusene. Der er ingen nabobeboelser i nærheden af de nuværende og fremtidige indkørsler, men der ligger en nabobeboelse (Glejbjergvej 14) lige ved grusvejen ned til ejendommen, jf. nedenstående figur.*



Figur a. Til- og frakørselsforhold

Transporter sker i forbindelse med håndtering af dyr, udbringning af husdyrgødning, høstarbejde, levering af foder m.m. Omkring forårs- og høstarbejde vil markarbejdet betyde intensiveret trafik på og omkring anlægget i en kortere afgrænset periode. Hovedparten af de daglige transporter foregår i dagtimerne. Sæson-betonede transporter kan dog foregå hele døgnet rundt. Afhentning af levende dyr følger slagteriets køreplaner og kan derfor forekomme uden for normal arbejdstid.

I nedenstående tabel er der angivet et forventet antal transporter. Én transport svarer til både en kørsel til og fra ejendommen.

Type	Antal/år, MGK 2014	Antal/år, efter	Kommentarer
Levende husdyr	100	53	
Indkøbt foder	52	12	
Grovfoder	335	250	
Halmkørsel	60	20	Der transporteres halm fra Glejbjergvej 5 og til ejendommen
Brændstof	4	12	
Udbringning af husdyrgødning, flydende	248	150	
Udbringning af husdyrgødning, fast	140	0	
Afhentning af gylle og dybstrøelse, biogas	0	160	Ca. hver 3. uge
Handelsgødning	5	1	Oplag af handelsgødning er på Glejbjergvej 5
Døde dyr	50	25	
Affald	60	26	
Dyrlæge		12	

Fragt mellem ejendomme	500	250	
Øvrige (f.eks. sækkevarer, montører m.m.)	30	12	
<b>Samlet antal transporter</b>	<b>1.584</b>	<b>982</b>	

Tabel b. Antal transporter til og fra ejendommen.

Der forventes at ske et fald i antallet af transporter fra ca. 1.584 til ca. 982, dvs. et fald på ca. 600 transporter årligt. Det svarer til et fald på 38 %. Faldet skyldes hovedsageligt, at der nu kun er kvier på ejendommen, modsat tidligere (ca. år 2017), hvor der også var malkekøer, goldkøer og tyrekalve.

Afhentning/levering af gødning til biogas sker hele året rundt. De øvrige transporter med afgrøder og udbringning af husdyrgødning sker i en kort afgrænset periode i forbindelse med sæsonen for gyllekørsel og høst. I højsæsonen kan det være nødvendigt med transporter i weekenden og uden for normal arbejdstid.

Intern transport og trafik på ejendommen i forbindelse med til- og frakørsel vurderes ikke at medføre væsentlige gener for omgivelserne. Vilkår relateret til støj i forbindelse med til- og frakørsel (samt trafik på egen grund) stilles i afsnittet vedrørende støj, såfremt det vurderes nødvendigt.

Det er Vejen Kommunes vurdering, at der er gode adgangsforhold ved ejendommen i forbindelse med transport til og fra ejendommen.

Vejen Kommune vurderer på baggrund af det oplyste, at transporterne til og fra husdyrbrugets produktionsanlæg ikke vil være til væsentlig gene for nabobeboelser og omgivelserne i øvrigt, når de stillede vilkår overholdes.

Husdyrbruget har transporter med grovfoder til ejendommens plansiloanlæg. Ilægning af foder sker over grovfodersæsonen og vilkår vedrørende transporter til og fra ejendommen omfatter ikke transporter med grovfoder. Det vurderes, at det er nødvendigt, at der ilægges foder når grovfoderet er klart, og denne sæsonbetonede aktivitet stilles der ikke begrænsende vilkår til.

Afgørelsen meddeles jf. Husdyrbrugloven, og der kan ikke stilles vilkår til trafik/kørsel på offentlig vej. Dette reguleres af færdselsloven.

## Støj

Ansøger oplyser

Støjkilde	Nudrift		Ansøgt drift	
	Driftstid/døgn (t)	Periode pr. år	Driftstid/døgn (t)	Periode pr. år
Blanding af foder	Kl. 08.00-10.00	Hver dag	Kl. 08.00-10.00	Hver dag
Strømaskine	Mellem kl. 08.00-17.00. Ca. 1,5 time pr. gang.	Hver 2. dag	Mellem kl. 08.00-17.00. Ca. 1,5 time pr. gang.	Hver 2. dag

Tabel c. Tidsrum for støjkilder

*Alle stalde er med naturlig ventilation, og der er således ikke støj fra ventilationsanlæg. Der mælkes ikke køer på ejendommen, og der er ingen indblæsning af foder til tårnsiloer.*

*Foderblanding sker dagligt i perioden fra ca. kl. 08.00 til kl. 10.00. Selve foderblandingen sker i den østlige plansilo. I forbindelse med blanding af foder er der kørsel til plansiloen/markstak for at hente ensilage.*

*I stald 1 er en mindre kompressor, som kun benyttes ved behov.*

*Dybstrøelse afhentes af biogasselskab ca. hver 3. uge i dagtimerne. Afhentningen sker med lastbil.*

*I forbindelse med høst ensileres der i plansilo og foderlade. Der vil sammenlagt blive ensileret ca. 7 dage pr. år. I forbindelse med ensilering kan det blive nødvendigt at arbejde udenfor dagtimerne.*

*Transporter forekommer i forbindelse med levering af foder, gødning, brændstof og andre forbrugsstoffer. Der sker desuden transport i forbindelse med afhentning af levende og døde dyr samt interne transport på bedriften. Endelig er der transport i forbindelse med udbringning af husdyrgødning samt hjemtransport af afgrøder. De fleste transport er med husdyrgødning og afgrøder. Belastningen af antallet transport er derfor i en afgrænset periode i forbindelse med sæsonen for gyllekørsel og høst. I højsæsonen kan det være nødvendigt med transport i weekenden og uden for normal arbejdstid.*

*Andre transport foregår normalt i dagtimerne og på hverdage. Afhentning af levende dyr kan dog ske døgnet rundt i henhold til slagteriets/ mejeriets køreplaner. I højsæsonen kan det være nødvendigt med transport i weekenden og uden for normal arbejdstid.*

*Der er ingen naboer tæt på de indkørsler, der anvendes til driften.*

*Der forventes ikke særlige støjgener i forbindelse med den daglige drift på ejendommen.*

Det vurderes, at støjniveauet på ejendommen, med de stillede vilkår, sandsynligvis ikke vil blive til gene for nabolaget.

I Støjvejledningen<sup>6</sup> anføres ingen grænseværdier for støjbelastningen fra virksomheder ved boliger i det åbne land. Til fastlæggelse af støjgrænser ved de nærmeste boliger i det åbne land har kommunen anvendt de grænseværdier, der gælder for områder med blandet bolig- og erhvervsbebyggelse.

Det vurderes, at støjgrænserne vil blive overholdt, da de fleste støjkilder primært er i drift i perioden mellem kl. 07.00 og 18.00.

Der stilles generelle vilkår til overholdelse af støjgrænser samt vilkår om, at en beregning/måling af støjniveauet i omgivelserne kan kræves, såfremt tilsynsmyndigheden finder, at eventuelle klager er velbegrundede.

Vilkår om støj og lavfrekvent støj gælder al støj fra landbrugsdrift på ejendommens bygningsparcel – ikke støj fra f.eks. markdrift.

---

<sup>6</sup> Miljøstyrelsens vejledning nr. 5/1984 "Ekstern støj fra virksomheder".

## Vibration og rystelse

Vibrationer og rystelser forekommer hovedsageligt i forbindelse med den daglige brug af traktorer og transportere til og fra ejendommen.

Brugen af traktorer vil normalt foregå i dagtimerne, men der skal også påregnes sæsonbestemt arbejde f.eks. ved ensilering, høst og forårs- og efterårsarbejde i marken.

Det vurderes, at vibrationer og rystelser vil blive overholdt, da de fleste kilder primært er i drift i perioden mellem kl. 07.00 og 18.00.

Der stilles generelle vilkår til overholdelse af vibrationsgrænser<sup>7</sup> samt vilkår om, at en beregning/ måling af vibrationsniveauet i omgivelserne kan kræves, såfremt tilsynsmyndigheden finder, at eventuelle klager er velbegrundede.

Vilkår for vibrationer gælder al vibration fra landbrugsdrift på ejendommens bygningsparcel – ikke vibrationer fra markdrift.

## Skadedyr

*Ansøger oplyser at for at bekæmpe skadedyr, som kan være til gene for selve ejendommen, foretages regelmæssig bekæmpelse af fluer, rotter og mus. Alle udendørs arealer samt områder omkring foderopbevaring holdes ryddeligt og rent.*

*Fluer bekæmpes ved hyppig udslusning af gylle samt med godkendte fluebekæmpelsesmidler i et begrænset, nødvendigt omfang og de til enhver tid nyeste retningslinjer fra Aarhus Universitet, Institut for Agro-økologi følges.*

*Der anvendes Neporex og smøremiddel på inventar.*

*Rottebekæmpelse sker via Brdr. Ewers.*

Fluer kan være til stor gene for naboer. Der er flere typer af fluer, som kan give gener, hvor nogle kan komme fra stalde med dyr/gødning og andre kan komme fra naturområder. For fluer, som stammer fra stalde gælder, at de primært vil holde sig hér – kun nogle få vil søge ud i området omkring ejendommen. Det er især fluer fra oplag af gødning, som giver fluer, der søger til huse (herunder naboer), hvor de søger føde.

Vejen Kommune gør i den forbindelse opmærksom på, at for at mindske antallet af fluer, er det nødvendigt at bryde deres livscyklus. I fluesæsonen kan man derfor med fordel forebygge fluegener hver 7-10 dag. Forebygningen kan bestå af hyppig udmugning af bokse og/eller kemisk bekæmpelse. Det er vigtigt at komme i gang med fluebekæmpelsen tidligt, da det kan være svært at få bekæmpet fluerne effektivt, hvis man kommer for sent i gang.

For at sikre at gener fra fluer, der stammer fra stalde/gødning, begrænses, er det vigtigt, at fluer især bekæmpes på larvestadiet. Vejen Kommune stiller derfor vilkår om, at fluer skal bekæmpes i overensstemmelse med retningslinjer fra Aarhus Universitet, Institut for Agro-økologi.

---

<sup>7</sup> Miljøstyrelsens vejledning nr. 9 af 1997 "Lavfrekvent støj, infralyd og vibrationer i eksternt miljø".

Rotter er man forpligtet til at bekæmpe da de kan overføre sygdomme, æde foder, samt ødelægge bygninger og kloaksystemer. Enhver der opdager rotter, har pligt til at anmelde det til kommunen.

Vejen Kommune vurderer på baggrund af det oplyste, at der efter projektets gennemførelse med de stillede vilkår, ikke vil ske en væsentlig opformering af fluer eller rotter på husdyrbruget, og at ejendommens skadedyrsbekæmpelse vil være tilfredsstillende.

## Støv

Støv kan være generende for omgivelserne. Der kan være flere kilder til støvgener.

*Ansøger oplyser at der i forbindelse med håndtering af foder kan der opstå støvgener. Alt foder opbevares i udendørs eller indendørs lukkede siloer. Transport af foder mellem fodersiloerne/markstak og stalden foregår i et lukket system, derved er støvgener fra håndtering af foder meget begrænset.*

*I forbindelse med at der strøs med halm, vil der være en risiko for lidt støvudvikling. Dette vil dog normalt kun mærkes inde i bygningerne.*

*Sidst kan der opstå støv ved transporter til og ejendommen. Dette vil kun være i tilfælde ved meget tørre perioder.*

Der forventes ingen væsentlige problemer med støv fra husdyrbruget. Der henvises dog til god landmandspraksis, således at al transport til og fra bedriften foregår ved brug af hensynsfuld og effektiv kørsel mht. udnyttelse af kapacitet.

Vejen Kommune vurderer, at eventuel støvafgivelse fra produktionsanlægget ikke vil medføre væsentlige gener ved nabobeboelser og uden for bedriftens arealer i øvrigt.

Der fastsættes vilkår om, at driften ikke må medføre væsentlige støvgener.

## Husdyrgødning og opbevaringsanlæg

Gødningsproduktion og øvrig tilledning er beregnet til:

Type til opbevaring	Mængder i m <sup>3</sup>
Flydende husdyrgødning inkl. vandspild – worst case	6.331 m <sup>3</sup>
Overfladevand gyllebeholder VK (0,23 x 471 m <sup>2</sup> )	108 m <sup>3</sup>
Overfladevand møddingspladser (0,93 x 414 m <sup>2</sup> )	385 m <sup>3</sup>
Overfladevand plansiloanlæg (0,93 x 1.525 m <sup>2</sup> )	1.418 m <sup>3</sup>
I alt	8.242 m <sup>3</sup>

Tabel 6. Gødningsproduktion og øvrig tilledning.

Husdyrbruget skal have den nødvendige opbevaringskapacitet til opbevaring af husdyrgødning, rengøringsvand og vandspild i forbindelse med husdyrproduktionen samt overfladevand.

Der er følgende opbevaringsanlæg på ejendommen:

Opbevaringsanlæg	Opførelsesår	Kapacitet m <sup>3</sup>
Gyllebeholder	2000	2.000 m <sup>3</sup>
Kanaler		750 m <sup>3</sup>
Samlet kapacitet gylle		2.750 m <sup>3</sup>

Tabel 7. Oversigt over opbevaringsanlæg.

Eksisterende beholder ligger udenfor risikoområde og længere væk end 100 m fra vandløb og søer<sup>8</sup>.

Ansøger oplyser (indsat i kursiv), at flydende husdyrgødning omfatter gylle og hvad, der i øvrigt ledes til gylleanlægget i form af ensilage- og møddingssaft, overfladevand, regnvand m.v.

*Den flydende husdyrgødning fra staldene pumpes via fortank til gyllebeholder. I fortanken er der en el-pumpe, der pumper gyllen via jordledning til gyllebeholder. Gyllebeholderne tømmes vha. sugekran på gyllevogn.*

*Dybstrøelse fra husdyrholdet afhentes af biogas. Dybstrøelsen hentes direkte fra stalden eller straks efter udmugning. Det opbevares maks. 1 dag på møddingsplads. Der udmuges ca. hver 3. uge.*

*Returgylle fra biogas opbevares i gyllebeholder.*

*Med denne godkendelse følger der en fleksibilitet i antallet og sammensætningen af dyreholdet. Det er derfor ikke på nuværende tidspunkt muligt at lave en kapacitetsberegning. Der vil dog til en hver tid være opbevaringskapacitet til 9 måneder for flydende husdyrgødning for nærværende bedrift. Jf. Bekendtgørelse om miljøregulering af dyrehold og om opbevaring af gødning § 10.*

Ansøgers konsulent har kommenteret følgende worst-case beregning af gødningsproduktionen (se indsat kursiv tekst under afsnittet): På ejendommen er der 1.569 m<sup>2</sup> sengestald med spalter/Fast drænet gulv. Der er valgt flexgrupper i alle stalde, dvs. at der i princippet kan gå køer på hele arealet. Arealkravet for en malkeko af stor race er 8,0 m<sup>2</sup>. Det betyder, at der kan være  $(1.569/8) = 196$  malkekøer i sengestalden/på fast drænet gulv, som hver producerer 32,3 tons (m<sup>3</sup>) flydende husdyrgødning om året. Det bliver til ca. 6.331 tons (m<sup>3</sup>) gylle om året.

Hertil kommer opbevaring af overfladevand fra ca. 1.525 m<sup>2</sup> plansiloanlæg og 414 m<sup>2</sup> møddingspladser, hvor der i gennemsnit falder 0,93 m<sup>3</sup>/m<sup>2</sup>. Det svarer til  $(1.525 + 414) \text{ m}^2 \times 0,93 \text{ m}^3 = 1.803 \text{ m}^3$ .

På grund af øget nedbørsmængde i Vejen Kommune, i forhold til landsgennemsnittet, skal der regnes med yderligere 0,23 m<sup>3</sup>/m<sup>2</sup> nedbør på gyllebeholderenes overflade, da der er iberegnet 0,7 m<sup>3</sup>/m<sup>2</sup> i normtallene for gødningsproduktion. Gyllebeholderen, der indgår i nærværende ansøgning, har en overflade på 471 m<sup>2</sup>. Ekstra nedbør til opbevaring udgør derfor  $(471 \text{ m}^2 \times 0,23 \text{ m}^3/\text{m}^2) = 108 \text{ m}^3$ .

Med en maksimal samlet gødningsproduktion på ca. 6.331 m<sup>3</sup> gylle og tilførsel af:

<sup>8</sup> Bekendtgørelse nr. 1451 af 21.06.2021 (husdyrgødningsbekendtgørelsen).



- 1.803 m<sup>3</sup> nedbør på møddingspladser og plansiloanlæg
- 108 m<sup>3</sup> lokaltbetinget nedbør på gyllebeholderen

og en opbevaringskapacitet på 2.750 m<sup>3</sup> er der en opbevaringskapacitet på (2.750/8.242\*12 mdr.) 4 måneder.

Som det fremgår af ovenstående, så er der ikke opbevaringskapacitet nok, hvis flexordningen udnyttes med malkekøer. Ansøger oplyser (i kursiv), at *det skal understreges, at der i "Bekendtgørelse om dyrevelfærdsmæssige mindstekrav til hold af kvæg" sættes nogle begrænsninger i hvor mange køer der kan være i stalden, både i forhold til dybstrøelsesarealer til kælvinger og sygebokse, men også i forhold til sengens størrelse, som gør, at de ikke må anvendes til malkekøer. Og derved er det ikke lovligt at komme op på fuld belægning med malkekøer.*

*I tilfælde af, at ansøger skulle komme op i antal af malkekøer jf. ovenstående, eller hvor der ikke er nok opbevaringskapacitet, vil der blive indgået aftaler med et biogasselskab om afhentning af gylle.*

*Der er ingen mælkeproduktion på ejendommen, og derfor vil gødningsproduktionen ikke være i nærheden af ovenstående beregning, da der ingen malkekøer er. En kvie af tung race producerer 6,44 tons flydende husdyrgødning på sengestald med fast gulv/ spaltegulv (Normtal 2022). Herved vil der være opbevaringskapacitet til mindst 9 måneder.*

*Staldene anvendes i dag og fremover kun til kvier og kalve.*

Vejen Kommune gør opmærksom på, at hvis I ændrer på sammensætningen af dyr på ejendommene og f.eks. får flere malkekøer på ejendommen, eller generelt indsætter flere dyr end I har i dag, så vil I komme til at mangle opbevaringskapacitet.

Ifølge lovgivningen vil den tilstrækkelige kapacitet svare til mindst 9 mdr. for flydende husdyrgødning. Vejen Kommune vurderer, at der på denne ejendom ikke er grund til at skærpe den generelle anbefaling, og der stilles vilkår om mindst 9 måneders opbevaringskapacitet til flydende husdyrgødning.

På ejendommen er der 1.469 m<sup>2</sup> dybstrøelsesstald, hvor der er indført fleksibelt dyrehold. Arealkravet for en malkeko er 5,68 m<sup>2</sup>. Det betyder, at der i teorien kan være (1.469/5,68) = 258 malkekøer på dybstrøelse, som hver producerer 16,3 tons (27,7 m<sup>3</sup>) fast husdyrgødning (dybstrøelse) om året. Det bliver til ca. 4.205 tons (7.147 m<sup>3</sup>) dybstrøelse om året.

Med en samlet gødningsproduktion på 7.147 m<sup>3</sup> fast mæg på ejendommen og en opbevaringskapacitet på 350 m<sup>3</sup> er der en opbevaringskapacitet på (350/7.147\*12 mdr.) 0,6 måneder.

*Ansøger har oplyst (i kursiv), at dybstrøelse fra husdyrholdet afhentes af biogas. Dybstrøelsen hentes direkte fra stalden eller straks efter udmugning. Det opbevares maks. 1 dag på møddingsplads.*

*Der er ingen mælkeproduktion på ejendommen, og derfor vil gødningsproduktionen ikke være i nærheden af ovenstående beregning, da der ingen malkekøer er. En kvie af tung race producerer 6,44 tons flydende husdyrgødning på sengestald med fast gulv/ spaltegulv (Normtal 2022). Herved vil der være opbevaringskapacitet til mindst 9 måneder.*

*Staldene anvendes i dag og fremover kun til kvier og kalve.*

Opbevaring af fast gødning (ikke komposteret) skal ske på møddingsplads med afløb til opsamlingsbeholder. Stakken skal til enhver tid være overdækket, til reduktion af lugt og ammoniakfordampning. Fra møddingspladsen kan den komposterede husdyrgødning lægges i overdækket markstak, som angivet nedenfor. Ved udlægning af markstakke skal der føres årlige optegnelser over oplagingsperiode og placering, f.eks. angivelser på kort.

Kompost med et tørstofindhold på mindst 30 pct. kan oplagres i marken, når oplaget er overdækket med kompostdug eller lufttæt materiale. Opbevaringen må ikke medføre risiko for forurening af grund- eller overfladevand, og oplaget skal opfylde husdyrgødningsbekendtgørelsens afstandskrav for placering af stalde, møddinger mv.

Der er ikke tilstrækkelig opbevaringskapacitet til opbevaring af husdyrbrugets dybstrøelse, men med den beskrevne procedure for gødningshåndtering, hvor alt fast husdyrgødning afsættes væk fra ejendommen i forbindelse med udmugning af staldene, så er det Vejen kommunes vurdering, at ejendommen håndterer og opbevarer fast husdyrgødning forsvarligt og efter gældende retningslinjer.

Fast gødning opbevares på plads med fast belægning og afløb til gyllebeholder inden det afhændes til biogas.

Fast gødning skal altid overdækkes med et vandfast og tætsluttende materiale, hvilket forhindrer større ammoniakfordampning efter udmugning.

Hvis der foretages ændringer, som har indflydelse på kapaciteten, skal der indsendes en opgørelse herover til kommunen.

### **Rest-, spildevand og overfladevand**

Der skelnes mellem følgende former for spildevand:

- Rengøringsvand og overfladevand, der kommer i forbindelse med husdyrgødning, som ledes til opbevaringsbeholder for flydende husdyrgødning.
- Overfladevand fra tage og udendørsarealer, som ikke kommer i forbindelse med husdyrgødning, og derfor må ledes til dræn for regnvand eller udsprinkles<sup>9</sup> efter forudgående tilladelse.
- Sanitært spildevand, som ledes til septiktank eller offentlig kloakering.

Ansøger oplyser, at spildevand fra bedriften består af:

- Vaskevand fra lejlighedsvis vask af stald
- Overfladevand fra møddingspladser
- Overfladevand fra ensilageanlæg
- Tagvand

Der er intet sanitært spildevand fra driftsbygninger.

Der forventes ingen stigning i spildevandsmængden som følge af ændringerne på ejendommen.

---

<sup>9</sup> Landbrugets byggeblad nr. 103.09-05 om Udenomsfaciliteter – udsprinkling af ensilagesaft og restvand.

Overfladevand fra møddingspladser og ensilageplads ledes til gyllebeholder.

Befæstede arealer med afløb til gyllebeholder er etableret med fald og afgrænsning, der forhindrer overløb til grøft og dræn.

Vejen Kommune vurderer, at de forholdsvis store mængder spildevand fra kvægbrug ofte udgør en miljørisiko. Der stilles derfor vilkår om udarbejdelse af en spildevandsplan for hele ejendommen.

Det vurderes, at Husdyrgødningsbekendtgørelsens generelle krav til håndtering af spildevand, samt de stillede vilkår, er tilstrækkelige til at beskytte omgivelserne mod forurening fra spildevand.

### **Kemikalier og affald**

Ansøger oplyser (indsat i kursiv), at *på ejendommen anvendes der olie i form af dieselolie. Dieselolie anvendes til landbrugsmaskinerne i forbindelse med markarbejdet og driften på ejendommen. Dieselolien opbevares indendørs i den nordlige del af stald 1 i en overjordisk tank på 1.200 liter fra 2020. Tanken er placeret på fast bund uden afløb. Tanken er forsynet med en overfyldningsalarm, for at undgå en evt. jordforurening ved påfyldning af tanken.*

*På ejendommen anvendes der kun kemikalier i form af rengøringsmidler. Det er minimalt, hvad der anvendes af rengøringsmidler.*

*Bedriften er tilmeldt en sundhedsordning med dyrlægen, som kommer på besøg ca. en gang om måneden. Her udskriver dyrlægen den nødvendige medicin. Eventuelle medicinrester returneres til dyrlæge eller apotek. Det er dog sjældent, at det sker, da alt det indkøbte opbruges. Skarpe og spidse genstande afleveres til dyrlæge eller på kommunal genbrugsstation.*

*Husdyrbruget er omfattet af kommunens til enhver tid gældende Regulativ for Erhvervsaffald, og er dermed forpligtet til at kildesortere og bortskaffe alt erhvervsaffald i henhold til denne og den til enhver tid gældende Affaldsbekendtgørelse.*

*I den daglige drift vil der være en række affaldsprodukter til bortskaffelse via kommunale ordninger og modtagestationer. Affaldet tilstræbes opbevaret og bortskaffet i overensstemmelse med affaldsregulativerne for Vejen Kommune.*

*Dagrenovation fyldes i affaldscontainer tæt ved stuehuset. Containeren tømmes hver 14. dag via den kommunale ordning.*

*Brændbart affald (pap, papir m.m) fra bedriften fyldes i affaldscontainer ved staldbygningerne. Affaldscontaineren tømmes.*

*Erhvervsaffald og plastik opbevares i den østlige ensilagesilo og køres til ejendommen på Ålbæk Møllevej 32, hvor det efterfølgende løbende afhentes af HCS eller afleveres på den kommunale modtagestation.*

*Ikke forbrændingseget affald (f.eks. eternit, glaserede fliser og tegl, imprægneret træ o.l.); Normalt forefindes der ikke "ikke forbrændingseget affald" på ejendommen, men i tilfælde af den type affald opstår, så bortskaffes det til kommunal genbrugsplads. Eventuelt jernaffald bortskaffes til skrothandler.*

*Farligt affald som f.eks. lysstofrør, el-sparepærer, oliefiltre, batterier eller spraydåser indsamles og køres til anden ejendom. Det er minimalt hvad der er af den slags affald på ejendommen. Brugte batterier tages ofte med retur af leverandør. Andet leveres til kommunal modtagestation.*

*Der findes ikke olie – og pesticidaffald på ejendommen.*

*Nødvendige rengøringsmidler bruges op i ejendommens drift, hvorved der normalt ikke er kemikalieaffald til bortskaffelse. Hvis reglerne ændres så et kemikalie, der tidligere har været benyttet på ejendommen, bliver ulovligt at bruge, bortskaffes eventuelle rester hurtigst muligt til Kommunal Modtagestation.*

*Døde dyr opbevares i en støbt, overdækket betonkasse på plads nord for stald 2.*

*Placeringen af afhentningsstedet ligger ugeneret i forhold til nabobeboelser og forbigående. Døde dyr tilmeldes til afhentning af DAKA senest 24 timer efter dødsfaldet er konstateret.*

Der stilles vilkår om, at håndtering af brændstof skal foregå sådan, at der ikke opstår risiko for forurening af jord og grundvand.

For at forebygge spild og forurening som følge af oplag af olie og kemikalier, stilles der vilkår til opbevaring og bortskaffelse.

Vejen Kommune gør opmærksom på, at ejendommen skal være oprettet som erhvervs-kunde på vores genbrugspladser for at I kan komme af med jeres erhvervsaffald.

Vejen Kommune gør også opmærksom på, at klinisk risikoaffald kan ikke afleveres på genbrugspladserne, men skal til Esbjerg affaldshåndtering eller til anden godkendt modtager.

Opbevaring og afhentning af selvdøde og aflivede dyr reguleres af "Bekendtgørelse om opbevaring af døde dyr"<sup>10</sup>.

Vejen Kommune gør opmærksom på, at bortskaffelse af affald fra ejendommen skal ske i overensstemmelse med Regulativ for Erhvervsaffald og Affaldsbekendtgørelsen.

Vejen Kommune vurderer, at håndtering af affald sker på forsvarlig vis, og der stilles ikke skærpede vilkår.

## **Ejendommens påvirkning af beskyttet natur – ammoniak**

Før der meddeles tilladelse eller godkendelse af husdyrbrug efter § 16 i Husdyrbrugloven, skal der foretages en vurdering af, om projektet i sig selv, eller i forbindelse med andre planer og projekter, kan påvirke et Natura 2000-område og Bilag IV-arter væsentligt, jf. Habitatbekendtgørelsen<sup>11</sup>. I så fald skal der foretages en nærmere konsekvensvurdering af projektets virkninger under hensyntagen til bevaringsmålsætningen for de pågældende områder. Viser vurderingen, at projektet vil skade det internationale naturbeskyttelsesområde

---

<sup>10</sup> Fødevareministeriet, Bek. nr. 558 af 01.06.2011.

<sup>11</sup> Habitatbekendtgørelsen, Bek. nr. 1595 af 06.12.2018.

(dvs. de arter og naturtyper, området er udpeget for at beskytte), kan der ikke meddeles tilladelse eller godkendelse til det ansøgte, jf. "Waddenzee-dommen"<sup>12</sup>.

Påvirkninger vurderes fra ejendommens anlæg op til Natura 2000-områder og på såkaldte kategori 1, 2 og 3 naturområder.

Det er fastsat i Husdyrbrugloven, at et husdyranlæg ikke må etableres, udvides eller ændres, hvis det ligger mindre end 10 m fra kategori 1 eller 2 naturområder. Derudover er der krav til maksimal tilladt ammoniakdeposition på naturområder i kategori 1 og 2 samt et generelt beskyttelsesniveau for kategori 3 naturområder.

### **Påvirkning af kategori 1 naturområder**

For naturområder i kategori 1 (ammoniakfølsomme naturtyper indenfor Natura 2000-områder) gælder, at totalbelastningen i naturområdet ikke må overskride fastlagte beskyttelsesniveauer, som afhænger af antallet af øvrige husdyrbrug, som har en ammoniakemission mellem 150 kg N og 5.000 kg N indenfor 2.500 m fra naturarealet.

Der er ingen kategori 1 natur i nærheden af ejendommen. Nærmeste Natura 2000-område er nr. 90 (habitatområde nr. 79) – Sneum Å og Holsted Å - mere end 4 km vest for anlægget. På grund af afstanden vurderer Vejen Kommune, at der ikke sker nogen væsentlig påvirkning af naturtypen, og der er ikke behov for at stille skærpede vilkår for at begrænse ammoniakdepositionen på naturtypen.

### **Påvirkning af kategori 2 naturområder**

For naturområder i kategori 2 (§ 7 arealer udenfor Natura 2000-områder) gælder, at totalbelastningen i naturområderne ikke må overskride 1,0 kg N/ha/år. § 7 arealer er højmoser, lobeliesøer samt heder større end 10 ha og overdrev større end 2,5 ha.

Der er ingen kategori 2 natur i nærheden. Nærmeste kategori 2 natur er en hede, der ligger mere end 6,7 km nordøst for ejendommen. På grund af afstanden vurderer Vejen Kommune, at der ikke sker nogen væsentlig påvirkning af naturtypen, og der er ikke behov for at stille skærpede vilkår for at begrænse ammoniakdepositionen på naturtypen.

### **Påvirkning af kategori 3 naturområder**

Kommunen skal jf. Husdyrgodkendelsesbekendtgørelsen foretage en konkret vurdering af, om der forekommer andre naturarealer end ovennævnte ammoniakfølsomme naturtyper i kategori 1 og 2, som kan blive påvirket af ammoniakfordampningen fra ejendommens anlæg. Disse benævnes kategori 3 naturområder.

For naturområder i kategori 3 gælder, at kommunen skal tillade merdepositioner på 1,0 kg N/ha/år på naturtyperne. Kommunen kan efter en konkret vurdering tillade merdepositioner på mere end 1,0 kg N/ha/år. Kategori 3 natur er ammoniakfølsomme skove samt § 3 beskyttede heder, mose og overdrev, som ikke er omfattet af kategori 1 og 2 natur.

---

<sup>12</sup> Waddenzee-dommen fra EF-Domstolen, sag nr. C-127/02

Derudover fremgår det af § 3 i Naturbeskyttelsesloven<sup>13</sup>, at der ikke må foretages en ændring i tilstanden af søer (>100 m<sup>2</sup>), vandløb, heder, ferske enge, strandenge, overdrev, moser og lignende.

Naturtyperne er vist i nedenstående figur og tabel.

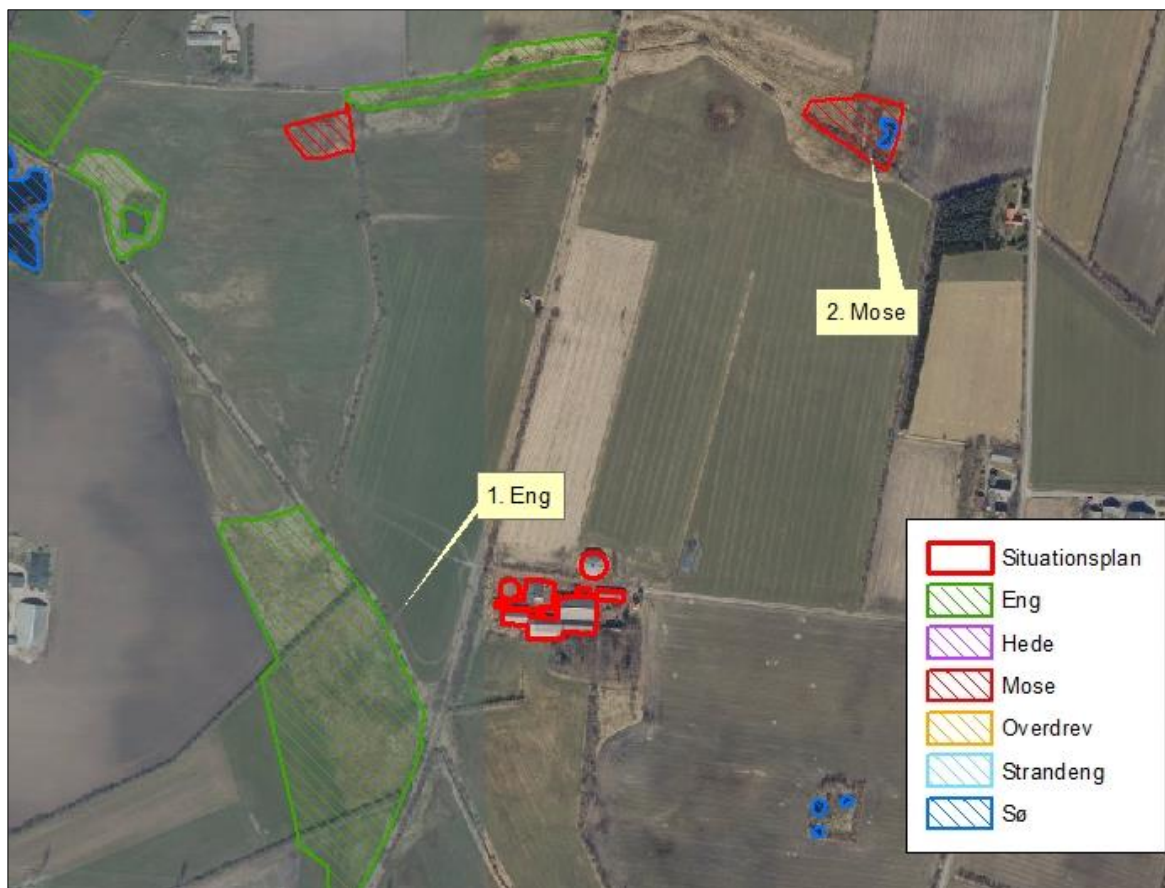

Figur 3. Kort over kategori 3 samt § 3 natur ved anlægget.

Nr.	Naturtype	Merbelastning (kg N/ha/år)
1	Eng	-0,1
2	Mose	0,0

Tabel 8. Beskyttede kategori 3 og § 3 naturområder.

Merbelastningen til områderne er 0,0 kg N/ha/år eller herunder, hvilket er under beskyttelsesniveauet på 1,0 kg N/ha/år i merbelastning. Der er ikke foretaget beregninger af ammoniakdeposition til øvrige naturarealer, da Vejen Kommune vurderer, at naturarealer, der ligger længere væk end de i tabellen nævnte naturarealer, ikke vil blive belastet med over 1,0 kg N/ha/år.

Der sker således ikke nogen væsentlig påvirkning af naturtyperne, og Vejen Kommune vurderer, at der ikke er behov for at stille skærpede vilkår for at begrænse ammoniakdepositionen på naturtyperne.

<sup>13</sup> Naturbeskyttelsesloven, LBK nr. 240 af 13/03/2019.

Beskrivelse af søer (vandhuller):

Der er registreret søer i nærheden af anlægget (se ovenstående figur). Det vurderes, at den primære risiko for næringsstofpåvirkning af søerne er tilførsel af fosfor via overfladeafstrømning fra de omkringliggende arealer, mens påvirkningen fra luftbåren ammoniak ikke vil være af betydning. Vejen Kommune vurderer derfor, at der ikke er grund til at stille skærpede vilkår til ammoniakreduktionen i forbindelse med påvirkning af søerne.

#### **Bilag IV-arter, artsfredninger og rødlistearter**

En række dyr og planter, der er omfattet af habitatdirektivets bilag IV, kan have levested, fødesøgningsområde eller sporadisk opholdssted omkring landbrugsejendomme. På baggrund af rapport fra DMU<sup>14</sup> samt Vejen Kommunes øvrige kendskab vurderes umiddelbart, at der kan være vandflagermus, sydflagermus, odder, markfirben og spidssnudet frø. Heraf er vandflagermus og odder omfattet af den danske rødliste som sårbare.

Flagermus benytter ofte hulheder i træer eller huse som opholdssted om dagen og under vinterdvalen. Føden består af insekter, som fanges i luften nær vådområder, marker, skove og levende hegn. De enkelte arter af flagermus har forskellige præferencer mht. fødesøgningsområde. Der er ingen registreringer af flagermus nær ejendommens anlæg, men det kan ikke udelukkes, at én eller flere arter kan raste eller yngle i området.

De resterende bilag IV-arter opholder sig ikke på ejendommen, men i det åbne land, derfor er de ikke beskrevet yderligere.

Vejen Kommune har ikke kendskab til andre registreringer af planter og dyr, som er omfattet af artsfredninger eller optaget på nationale eller regionale rødlistes i nærheden af husdyrbrugets anlæg, men en række af arterne vil med stor sandsynlighed forekomme i området.

Under forudsætning af, at eventuelle stillede vilkår i afsnittene "Ejendommens påvirkning af beskyttet natur – ammoniak" overholdes, vurderer Vejen Kommune, at driften af ejendommen ikke vil have negativ indflydelse på ovennævnte arter, da der ikke ændres på vandhuller, fortidsminder, sten- og jorddiger eller andre potentielle levesteder for padder eller krybdyr. Der fjernes ikke gamle bygninger eller fældes store træer, der kunne være levested for flagermus. Der sker med andre ord ikke fysiske ændringer i forbindelse med projektet, der kan være til skade for bilag IV-arter.

I henhold til Habitatbekendtgørelsens § 11<sup>15</sup> og de stillede vilkår, vurderer Vejen Kommune, at udvidelsen ikke vil medføre en forøget påvirkning af de nævnte bilag IV- og rødlistearter eller deres levesteder.

---

<sup>14</sup> Faglig rapport nr. 635 og nr. 322 fra Danmarks Miljøundersøgelser.

<sup>15</sup> Bek. nr. 1595 af 06.12.2018, "Udpegning og administration af internationale beskyttelsesområder samt beskyttelse af visse arter".

### 3 Lovformalia m.m.

Del 3 omhandler forhold omkring høring og offentliggørelse samt varighed, restbeskyttelse, udnyttelse og ophør af bedriften.

### Oplysninger om ejendom og husdyrbrug

Ejendomsnummer	5750094751
Matrikelnummer	8a og 8m, Terpling By, Åstrup
CVR	32724256
CHR	46504
Ejendommens ejer	I/S Toftgård
Husdyrbrugets ejer	I/S Toftgård
Husdyrbrugets kontaktperson	I/S Toftgård, Rasmus Pultz Lauridsen

### Forudgående inddragelse af offentligheden

Vejen Kommune har vurderet, at ansøgningen ikke er omfattet af krav om udarbejdelse af miljøkonsekvensrapport. Der er således ikke sket forudgående inddragelse af offentligheden. Det vurderes ligeledes, at ændringerne på ejendommen er af underordnet betydning for offentligheden.

### Høring af udkast

Udkastet til afgørelsen har været sendt i høring i 14 dage fra den 19. oktober 2022 til en 2. november 2022 hos ansøger, konsulent samt andre, der har anmodet om at få udkastet tilsendt, jf. husdyrgodkendelsesbekendtgørelsens § 60 stk. 6.

Orientering om udkast til afgørelsen er sendt til alle borgere, der er part i sagen, herunder naboer indenfor en beregnet konsekvenszone på 388 m. Udkastet eftersendes ved henvendelse herom.

Vejen Kommune vurderer, at ændringen af husdyrbruget er af underordnet betydning for ejere af de driftsarealer (dvs. uden huse/bygninger), der grænser op til ejendommen. Derfor bliver der ikke gennemført høring af disse, jf. husdyrlovens § 56 stk. 2.

**Konsulent:** Katrine Falster-Hansen, SAGRO I/S

**Parter:**

Der er ingen naboer indenfor 388 m fra ejendommen.

**Interessenter, der har anmodet om udkast:**

Region Syddanmark, Miljø og Råstoffer, Damhaven 12, 7100 Vejle [miljoe-raastoffer@rsyd.dk](mailto:miljoe-raastoffer@rsyd.dk)



## Indkomne høringsbidrag og kommunens vurdering

Der er ikke indkommet høringsbidrag i høringsperioden.

## Offentliggørelse af afgørelse og orientering til modtagere

Kommunens afgørelse er offentliggjort på kommunens hjemmeside torsdag den 10. november 2022

Kopi af afgørelsen er sendt til parter og interessenter, der har anmodet om høringsudkast og haft kommentarer hertil samt organisationer og myndigheder, der fremgår af nedenstående liste.

Der kan klages over kommunens afgørelse til Miljø- og Fødevarerklagenævnet senest 8. december 2022 jf. vedlagte klagevejledning (bilag 1).

### Kopimodtagere af afgørelsen

Embedslægerne i Region Syddanmark, [sesyd@sst.dk](mailto:sesyd@sst.dk)

Danmarks Sportsfiskerforbund, Skyttevej 4, 7182 Bredsted [post@sportsfiskerforbundet.dk](mailto:post@sportsfiskerforbundet.dk)

Danmarks Fiskeriforening, Nordensvej 3, Taulov, 7000 Fredericia [mail@dkfisk.dk](mailto:mail@dkfisk.dk)

Ferskvandsfiskeriforeningen for Danmark, Formand Niels Barslund, Vormstrupvej 2, 7540 Haderup [nb@ferskvandsfiskeriforeningen.dk](mailto:nb@ferskvandsfiskeriforeningen.dk)

Danmarks Naturfredningsforening, Masnedøgade 20, 2100 København Ø [dnvejen-sa-ger@dn.dk](mailto:dnvejen-sa-ger@dn.dk)

Rådet for Grøn Omstilling, Blegdamsvej 4B, 2200 København N [husdyr@rgo.dk](mailto:husdyr@rgo.dk)

Friluftsrådet, Scandiagade 13, DK-2450 København SV. Lokalafdeling: Friluftsrådet for Trekantområdet, att. Bent Holgersen, Hvedevænget 30, 6600 Vejen, [holgersen@vejen-net.dk](mailto:holgersen@vejen-net.dk)

Dansk Ornitologisk forening, Vesterbrogade 140, 1620 København V, lokalkontoret [vejen@dof.dk](mailto:vejen@dof.dk)

Museet på Sønderkov, [post@sonderskov.dk](mailto:post@sonderskov.dk)

Region Syddanmark, Miljø og Råstoffer, Damhaven 12, 7100 Vejle [miljoe-raastoffer@rsyd.dk](mailto:miljoe-raastoffer@rsyd.dk)

## Udnyttelse af afgørelse

Tilladelsen kan udnyttes uanset eventuelle klager, men det begrænser ikke klagenævnets mulighed for at ændre eller ophæve Vejen Kommunes afgørelse.

## Tilladelsens varighed, retsbeskyttelse og revurdering

I Husdyrbrugloven gives der 6 års udnyttelsesfrist.

Efter den fastsatte udnyttelsesfrist gælder det, at hvis miljøtilladelsen ikke udnyttes (helt eller delvist) i 3 på hinanden følgende år, bortfalder den del, som ikke har været udnyttet i de seneste 3 år (kontinuitetsprincippet).

Produktionsarealet er udnyttet, når 25 % af arealet er driftsmæssigt udnyttet, dvs. at der går mindst 50 % af det mulige antal dyr inden for rammerne af dyrevelfærdskravene.

Med denne afgørelse følger 8 års retsbeskyttelse. Dette betyder, at vilkårene inden for denne periode kun kan ændres, hvis der fremkommer nye oplysninger om forureningens skadelige virkning, hvis forureningen medfører skadevirkninger, der ikke kunne forudses da afgørelsen blev meddelt, eller hvis forureningen i øvrigt går ud over det, som blev lagt til grund. Der henvises til reglerne i Husdyrbrugloven.

## Husdyrbrugets ophør

Vejen Kommune stiller vilkår om, oprydning og bortskaffelse af affald ved ophør af bedriften. Herunder at der skal træffes de nødvendige foranstaltninger for at undgå forureningsfare, dvs. alle opbevaringsanlæg skal tømmes og rengøres, og ejendommen skal fremgå i miljømæssig god stand.

Ved eventuelt ophør af produktionen, vil der efter Vejen Kommunes opfattelse ikke ske en væsentlig indvirkning på miljøet fra produktionsanlægget hvis:

- Staldanlæg samt husdyrgødnings- og foderopbevaringsanlæg tømmes og rengøres grundigt.
- Miljøfarligt affald bortskaffes efter de til enhver tid gældende regler.

## Øvrige forhold

### Byggeri, vandindvinding og spildevandsafledning

Ejer skal selv sikre, at møddingspladsen og evt. ændret bygningsanvendelse bliver registreret i BBR. BBR-afdelingen kan evt. kontaktes på [bbr@vejen.dk](mailto:bbr@vejen.dk).

Såfremt der skal anvendes slagge under byggeriet, skal dette ansøges særskilt ved Vejen Kommune via [www.bygogmiljoe.dk](http://www.bygogmiljoe.dk) inden byggeriet iværksættes.

Der kan være andre forhold, der skal søges om ved Vejen Kommune.

## Bilagsoversigt

1. Klagevejledning.
2. Oversigtskort over
  - Produktionsarealer og skaldsystemer (figur 1)
  - Afløbsplan (figur 2)

Bilag 1.

## **Klagevejledning, jf. "Husdyrbrugloven" nr. 520 af 01.05.2019.**

### **Hvilke afgørelser, tilladelser og miljøgodkendelser kan påklages**

Alle afgørelser, der er truffet af kommunen med hjemmel i "Lov om miljøgodkendelse mv. af husdyrbrug" eller regler, der er fastsat med hjemmel i loven, kan jf. § 76 påklages til Miljø- og Fødevareklagenævnet.

### **Hvem kan klage**

Klageberettiget er enhver med væsentlig interesse i sagens udfald, miljøministeren samt visse landsdækkende organisationer, jf. §§ 84-87.

### **Til hvem skal der klages**

Der skal klages via den elektroniske klageportal. Se vejledning på [www.naevneneshus.dk](http://www.naevneneshus.dk). Miljø- og Fødevareklagenævnet skal som udgangspunkt afvise en klage, der kommer uden om Klageportalen, hvis der ikke er særlige grunde til det. Hvis du ønsker at blive fritaget for at bruge Klageportalen, skal du sende en begrundet anmodning til den myndighed, der har truffet afgørelse i sagen. Myndigheden videresender herefter anmodningen til Miljø- og Fødevareklagenævnet, som træffer afgørelse om, hvorvidt din anmodning kan imødekommes.

### **Klagefrist**

Klagen skal være indgivet senest 4 uger efter, at afgørelsen, tilladelsen eller miljøgodkendelsen er meddelt. Er afgørelsen offentligt bekendtgjort f.eks. ved annoncering, regnes klagefristen fra bekendtgørelsen, jf. § 79. En klage anses for at være indgivet, når den er tilgængelig for Vejen Kommune i Klageportalen.

### **Gebyr**

Det er en betingelse for Miljø- og Fødevareklagenævnets behandling af en klage, at den, der klager, indbetaler et gebyr. Gebyret er på 900 kr. for private og 1.800 kr. for virksomheder og organisationer (2016 niveau, gebyret indeksreguleres hvert år). Gebyret betales enten direkte med betalingskort eller der sendes en opkrævning. Miljø- og Fødevareklagenævnet vil ikke påbegynde behandlingen af klagen, før gebyret er modtaget. Vejledning om gebyrordningen kan findes på nævnets hjemmeside ([www.naevneneshus.dk](http://www.naevneneshus.dk)). Gebyret tilbagebetales, hvis den, der klager, får helt eller delvis medhold i klagen.

### **Domstolsprøvelse**

Hvis afgørelsen ønskes indbragt for domstolene, skal dette ske inden 6 måneder efter, at afgørelsen er offentliggjort, jf. § 90.

### **Opsættende virkning**

En klage over en afgørelse har ikke opsættende virkning på retten til at udnytte tilladelsen eller miljøgodkendelsen, medmindre Miljø- og Fødevareklagenævnet bestemmer andet. Tilladelsen/godkendelsen må ikke udnyttes, hvis den indeholder placering af driftsbygninger væk fra de øvrige driftsbygninger, jf. § 81. Dette vil være angivet i afgørelsen. Udnyttelse af en tilladelse eller miljøgodkendelse kan kun ske under opfyldelse af vilkårene, som er fastsat i tilladelsen eller miljøgodkendelse.

Bilag 2.



Figur 1. Produktionsarealer (skraveringer) og staldsystemer (farvesymbol)



Figur 2. Afløbsplan